



# แผนพัฒนาท้องถิ่น ( พ.ศ. 2566 - 2570 )

“ชุมชนก้าวหน้า ชาวประชามีส่วนร่วม หลอมรวมสู่อาเซียน”



งานนโยบายและแผน  
องค์การบริหารส่วนตำบลนามะเขือ  
อำเภอปลาปาก จังหวัดนครพนม





ประกาศองค์การบริหารส่วนตำบลนามะเขือ  
เรื่อง ประกาศใช้แผนพัฒนาท้องถิ่น (พ.ศ.๒๕๖๖-๒๕๗๐)

ด้วยองค์การบริหารส่วนตำบลนามะเขือ ได้ดำเนินการจัดทำร่างแผนพัฒนาท้องถิ่น (พ.ศ.๒๕๖๖-๒๕๗๐) ตามระเบียบกระทรวงมหาดไทย ว่าด้วยการจัดทำแผนพัฒนาขององค์กรปกครองส่วนท้องถิ่น พ.ศ. ๒๕๔๘ และแก้ไขเพิ่มเติมถึง ฉบับที่ ๓ พ.ศ.๒๕๖๑ ซึ่งสภาองค์การบริหารส่วนตำบลนามะเขือได้ให้ความเห็นชอบ ในคราวประชุมสภาสมัยวิสามัญ สมัยที่ ๒ ครั้งที่ ๒ พ.ศ. ๒๕๖๔ เมื่อวันที่ ๒๗ กันยายน ๒๕๖๔ นั้น

เพื่อให้เป็นไปตามระเบียบกระทรวงมหาดไทย ว่าด้วยการจัดทำแผนพัฒนาขององค์กรปกครองส่วนท้องถิ่น พ.ศ. ๒๕๔๘ และแก้ไขเพิ่มเติมถึง ฉบับที่ ๓ พ.ศ.๒๕๖๑ ข้อ ๑๗ (๔) องค์การบริหารส่วนตำบลนามะเขือ จึงประกาศใช้แผนพัฒนาท้องถิ่น (พ.ศ.๒๕๖๖-๒๕๗๐) เพื่อใช้เป็นแนวทางในการพัฒนาท้องถิ่นให้เจริญก้าวหน้าต่อไป

จึงประกาศให้ทราบโดยทั่วกัน

ประกาศ ณ วันที่ ๒๙ เดือน กันยายน พ.ศ. ๒๕๖๔

(นายเจตน์ รักษาพล)

รองปลัดองค์การบริหารส่วนตำบล รักษาราชการแทน  
ปลัดองค์การบริหารส่วนตำบล ปฏิบัติหน้าที่  
นายกองค์การบริหารส่วนตำบลนามะเขือ

## คำนำ

การวางแผนเป็นแนวทางสำคัญประการหนึ่ง ที่จะทำให้สามารถบรรลุวัตถุประสงค์ในการปฏิบัติงาน และการให้บริการสาธารณะแก่ประชาชน โดยระเบียบกระทรวงมหาดไทยว่าด้วยการจัดทำแผนพัฒนาของ องค์การปกครองส่วนท้องถิ่น พ.ศ.2548 และแก้ไขเพิ่มเติมถึง (ฉบับที่ 3) พ.ศ.2561 กำหนดให้องค์การปกครอง ส่วนท้องถิ่นจัดทำแผนพัฒนาท้องถิ่น เพื่อใช้เป็นแนวทางในการพัฒนาเศรษฐกิจและสังคมในท้องถิ่นนั้นๆ โดยให้ สอดคล้องกับแผนงานและโครงการที่ได้จัดทำสำหรับปีงบประมาณแต่ละปี จึงมีความต่อเนื่องและเป็นแผน ก้าวหน้า นับเป็นการกำหนดทิศทางในการพัฒนาให้สอดคล้องกับสภาพปัญหาความต้องการและศักยภาพของแต่ละ ท้องถิ่น รวมทั้งเป็นการเชื่อมโยงถึงยุทธศาสตร์การพัฒนาจังหวัด กลุ่มจังหวัด ภาค ตลอดจนการพัฒนา ประเทศตามแผนพัฒนาเศรษฐกิจและสังคมแห่งชาติ ฉบับที่ 12 ยุทธศาสตร์ชาติ 20 ปี และนโยบายของรัฐบาล แผนพัฒนาท้องถิ่นเป็นแผนที่มีความสัมพันธ์กับงบประมาณรายจ่ายประจำปีมากที่สุด คือท้องถิ่นจะต้องใช้ แผนพัฒนาท้องถิ่นเป็นกรอบในการจัดทำงบประมาณรายจ่ายประจำปี โดยนำโครงการ/กิจกรรมจากแผนพัฒนา ท้องถิ่นไปจัดทำงบประมาณ เพื่อให้กระบวนการจัดทำงบประมาณเป็นไปด้วยความรอบคอบ และผ่าน กระบวนการมีส่วนร่วมของประชาชนในท้องถิ่น

องค์การบริหารส่วนตำบลนามะเขือ ได้ตระหนักถึงความสำคัญของการจัดทำแผนพัฒนาท้องถิ่น จึงได้ จัดทำ “แผนพัฒนาท้องถิ่น (พ.ศ.2566-2570)” ฉบับนี้ขึ้น เพื่อใช้เป็นแนวทางในการพัฒนาท้องถิ่นให้มีความ เจริญก้าวหน้าสืบต่อไป

องค์การบริหารส่วนตำบลนามะเขือ

กันยายน 2564

# สารบัญ

เรื่อง	หน้า
<b>ส่วนที่ 1 สภาพทั่วไปและข้อมูลพื้นฐาน</b>	<b>1-7</b>
1.ด้านกายภาพ	
2.ด้านการเมือง/การปกครอง	
3.ประชากร	
4.สภาพสังคม	
5.ระบบบริการพื้นฐาน	
6.ระบบเศรษฐกิจ	
7.เศรษฐกิจพอเพียง (ด้านการเกษตรและแหล่งน้ำ)	
8.ศาสนา ประเพณี วัฒนธรรม	
9.ทรัพยากรธรรมชาติ	
<b>ส่วนที่ 2 ยุทธศาสตร์องค์การปกครองส่วนท้องถิ่น</b>	<b>8-21</b>
1.ความสัมพันธ์ระหว่างแผนพัฒนาระดับมหภาค	
2.ยุทธศาสตร์ขององค์การบริหารส่วนตำบลนามะเขือ	
3.การวิเคราะห์เพื่อพัฒนาท้องถิ่น	
<b>ส่วนที่ 3 การนำแผนพัฒนาท้องถิ่นไปสู่การปฏิบัติ</b>	<b>22</b>
1.ยุทธศาสตร์การพัฒนาและแผนงาน	
2.บัญชีสรุปโครงการพัฒนา	23
3.บัญชีรายละเอียดโครงการพัฒนา	
ยุทธศาสตร์ที่ 1 การพัฒนาด้านโครงสร้างพื้นฐาน	25-78
ยุทธศาสตร์ที่ 2 การพัฒนาด้านเศรษฐกิจ	79-88
ยุทธศาสตร์ที่ 3 การพัฒนาด้านสาธารณสุข	89-94
ยุทธศาสตร์ที่ 4 การพัฒนาด้านการศึกษา ศาสนา และวัฒนธรรม	95-111
ยุทธศาสตร์ที่ 5 การพัฒนาด้านสังคม	112-126
ยุทธศาสตร์ที่ 6 การพัฒนาด้านทรัพยากรธรรมชาติและสิ่งแวดล้อม	127-136
ยุทธศาสตร์ที่ 7 การพัฒนาด้านแหล่งท่องเที่ยวและการกีฬา	137-147
ยุทธศาสตร์ที่ 8 การพัฒนาด้านการเมืองการบริหาร	148-156
ยุทธศาสตร์ที่ 9 การพัฒนาด้านการป้องกันและบรรเทาสาธารณภัย	157-165
<b>ส่วนที่ 4 การติดตามและประเมินผล</b>	<b>183-185</b>
1.การติดตามและประเมินผลยุทธศาสตร์	
2.การติดตามและประเมินผลโครงการ	
3.สรุปผลการพัฒนาท้องถิ่นในภาพรวม	
4.ข้อเสนอแนะในการจัดทำแผนพัฒนาท้องถิ่นในอนาคต	

## ส่วนที่ 1

### สภาพทั่วไปและข้อมูลพื้นฐานสำคัญขององค์การบริหารส่วนตำบลนามะเขือ

#### 1. ด้านกายภาพ

##### 1.1 ลักษณะที่ตั้ง

องค์การบริหารส่วนตำบลนามะเขือ ตั้งอยู่เลขที่ 83 หมู่ที่ 6 บ้านหนองไผ่ ตำบลนามะเขือ อำเภอลำปาง จังหวัดนครพนม อยู่ทางทิศตะวันตกเฉียงใต้ของจังหวัดนครพนม ระยะทางห่างจากอำเภอลำปาง ประมาณ 20 กิโลเมตรและระยะทางห่างจากจังหวัดนครพนม 31 กิโลเมตร

##### 1.2 ลักษณะภูมิประเทศ

สภาพภูมิประเทศโดยทั่วไป เป็นพื้นที่ที่ราบสลับที่ดอน บางแห่งเป็นที่ราบสูง และป่าไม้เบญจพรรณ ประมาณ 40% ของพื้นที่ สภาพดินโดยทั่วไปเป็นดินลูกรัง พื้นที่ส่วนใหญ่ทำนา ทำไร่ ทำสวน และเลี้ยงสัตว์

##### 1.3 ลักษณะภูมิอากาศ

ลักษณะภูมิอากาศเป็นมรสุม 3 ฤดู คือ

ฤดูร้อน เริ่มตั้งแต่ เดือนมีนาคม ถึง เดือนพฤษภาคม

ฤดูฝน เริ่มตั้งแต่ เดือนมิถุนายน ถึง เดือนตุลาคม

ฤดูหนาว เริ่มตั้งแต่ เดือนพฤศจิกายน ถึง เดือนกุมภาพันธ์

##### 1.4 ลักษณะของดิน

ดินชั้นแรกเป็นดินร่วนปนทราย ดินชั้นที่ 2 เป็นดินผสมหินลูกรัง

##### 1.5 ลักษณะของแหล่งน้ำ

###### แหล่งน้ำธรรมชาติ

ลำน้ำ , ลำห้วย 24 แห่ง

บึง,หนอง และอื่น ๆ 34 แห่ง

###### แหล่งน้ำที่สร้างขึ้น

ฝาย 1 แห่ง

บ่อน้ำตื้น 6 แห่ง

##### 1.6 ลักษณะของไม้/ป่าไม้

เป็นพื้นที่ที่ราบสลับที่ดอน บางแห่งเป็นที่ราบสูง เป็นป่าโปร่งและป่าไม้เบญจพรรณ

#### 2. ด้านการเมือง/การปกครอง

2.1 เขตการปกครอง ตำบลนามะเขือเป็นหนึ่งในแปดตำบลของอำเภอลำปาง มีพื้นที่ตามประกาศกระทรวงมหาดไทย เนื้อที่ทั้งหมด 51.97 ตารางกิโลเมตร มีหมู่บ้านทั้งหมด 11 หมู่บ้าน และได้รับการยกฐานะจากสภาตำบลเป็นองค์การบริหารส่วนตำบล เมื่อวันที่ 14 ธันวาคม 2542

## 2.2 อาณาเขต

ทิศเหนือ	ติดกับตำบลบ้านผึ้ง อำเภอเมือง จังหวัดนครพนม
ทิศใต้	ติดกับตำบลลูกตาไก่ อำเภอปลาปาก จังหวัดนครพนม
ทิศตะวันออก	ติดกับตำบลคำเตย อำเภอเมือง จังหวัดนครพนม
ทิศตะวันตก	ติดกับตำบลลูกตาไก่ อำเภอปลาปาก จังหวัดนครพนม

### แผนที่ตำบลนามะเขือ

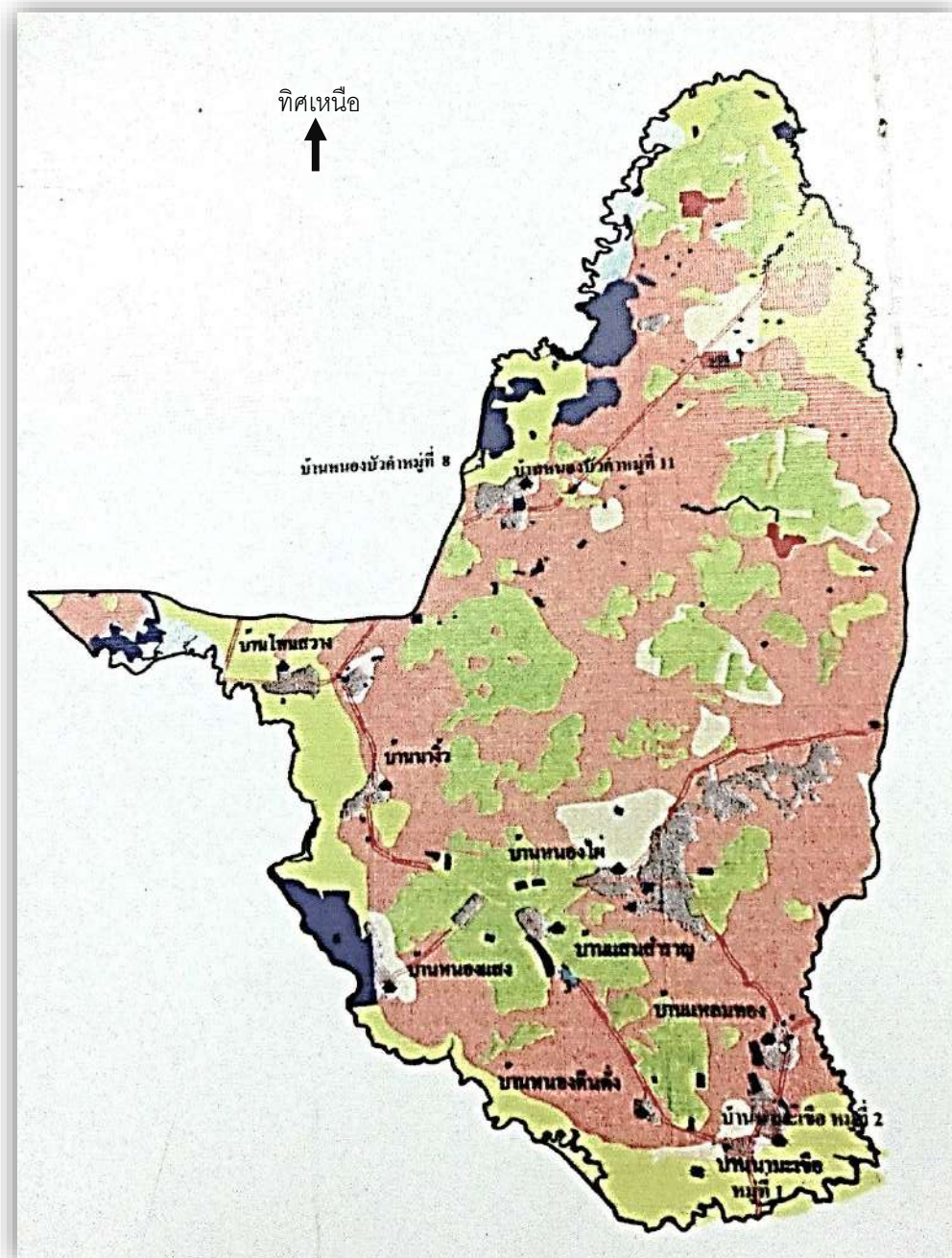

### 2.3 วิสัยทัศน์การพัฒนา(Vision) ขององค์การบริหารส่วนตำบลนามะเขือ

“ชุมชนก้าวหน้า ชาวประชามีส่วนร่วม หลอมรวมสู่อาเซียน”

### 2.4 คำขวัญประจำตำบล

“หนองไข่นกแหล่งพันธุ์ปลาทู

งามสง่าพิพิธภัณฑสถานศิลปะ

แสนสนุกประเพณีแข่งกลองกิ่ง

ไม่เย่อหยิ่งคนจริงใจไทนามะเขือ”

## 3. ประชากร

### 3.1 ข้อมูลเกี่ยวกับจำนวนประชากร

หมู่ที่	ชื่อบ้าน	จำนวนประชากร			จำนวน ครัวเรือน	ชื่อผู้นำ
		ชาย	หญิง	รวม		
1	นามะเขือ	229	208	437	112	นายสมพงษ์ แป้วหวิน
2	นามะเขือ	246	265	511	147	นายมานัส คำสุข
3	แหลมทอง	185	190	375	100	นายสหรัฐ แป้วหวิน
4	หนองดินตั่ง	158	157	315	62	นายนิกร อินทรีย์
5	หนองแสง	247	215	462	132	นายแสงสุวรรณ ยาหัส
6	หนองไผ่	250	257	507	120	นายสุระคิด แก้ววิชัย
7	โพนสว่าง	521	537	1,058	268	นายนิमित ศรีทองทา
8	หนองบัวคำ	353	346	699	188	นายทองมี ด้วงขาว
9	นางิ้ว	654	623	1,277	319	นายชอ ทุมกิ่ง
10	แสนสำราญ	87	79	166	45	นางสมรรัตน์ วารี
11	หนองบัวคำ	409	427	836	224	นายหลาย สุขมอญ
รวม		3,339	3,304	6,643	1,717	

มีประชากรในปัจจุบันทั้งสิ้น 6,643 คน แยกเป็นชาย 3,339 คน หญิง 3,304 คน มีความหนาแน่นเฉลี่ย 127 คน / ตารางกิโลเมตร (ข้อมูล ณ เดือน พฤษภาคม พ.ศ. 2564 สำนักทะเบียนอำเภอปลาปาก จังหวัดนครพนม)



#### 4.สภาพทางสังคม

##### 4.1 การศึกษา

ศูนย์พัฒนาเด็กเล็ก	5	แห่ง
โรงเรียนประถมศึกษา	4	แห่ง
โรงเรียนมัธยมศึกษา (ขยายโอกาส)	1	แห่ง

##### 4.2 สาธารณสุข

โรงพยาบาลส่งเสริมสุขภาพตำบล	2	แห่ง
อัตราการมีและใช้ส้วมราดน้ำ	ร้อยละ 100	

##### 4.3 ความปลอดภัยในชีวิตและทรัพย์สิน

สถานีตำรวจ	-	แห่ง
รถดับเพลิง	1	คัน

#### 5. ระบบบริการพื้นฐาน

##### 5.1 การคมนาคมขนส่ง

เส้นทางคมนาคมสายหลัก 1 เส้นทาง คือถนนสายบ้านดอนแดง – บ้านโพนสว่าง ใช้สัญจรไป มา ระหว่าง ตำบล อำเภอลำทะเมนชัย และจังหวัด ถนนสายนี้ทางทิศตะวันออกเชื่อมกับถนนสายนครพนม – นาแก(ทางหลวงหมายเลข2033) ทางทิศเหนือเชื่อมกับถนนสายบ้านเหล่าภูมิ-บ้านโพนสว่าง(ทางหลวงชนบทหมายเลข4043) และมีเส้นทางเชื่อมต่อหมู่บ้านต่าง ๆ ในเขตตำบล หลายเส้นทางพร้อมทั้งเส้นทางเพื่อขนส่งผลผลิตทางการเกษตรอีกหลายเส้นทาง แต่เส้นทางเชื่อมต่อหมู่บ้านและเส้นทางขนส่งผลผลิตทางการเกษตรยังต้องมีการปรับปรุงให้มากกว่านี้เพื่อการสัญจรไป – มา มีความสะดวกสบาย มากขึ้น

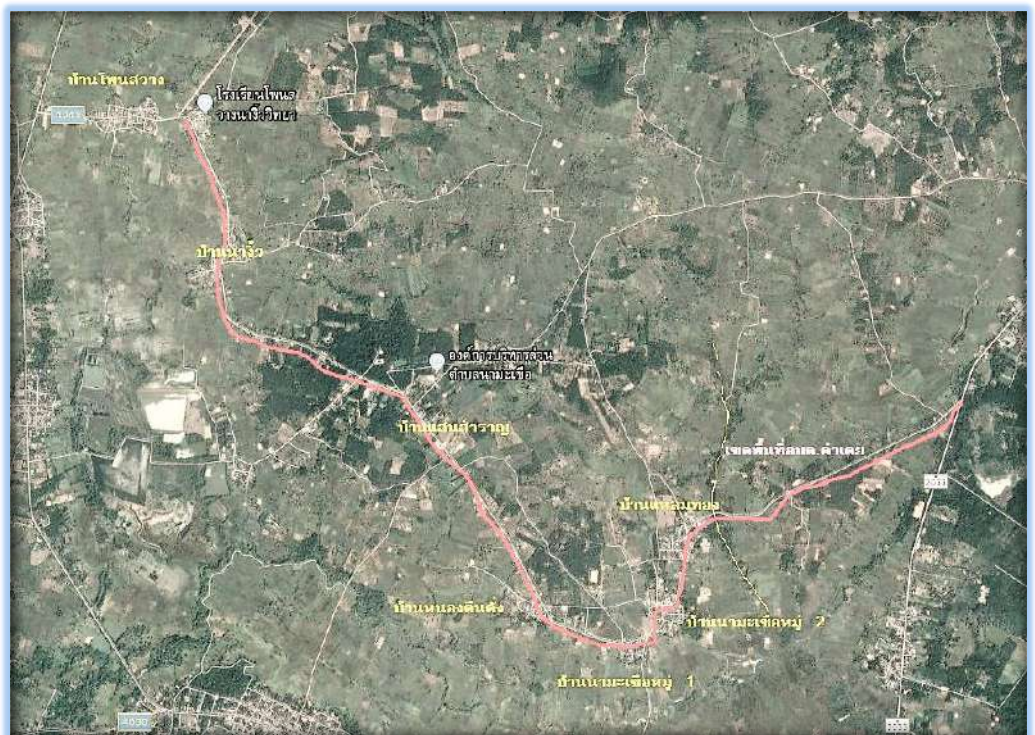

แผนที่ถนนสายหลักภายในเขตตำบลนามะเขือ สายบ้านดอนแดง-บ้านโพนสว่าง



## 5.2 การไฟฟ้า

มีไฟฟ้าเข้าถึงทั้ง 11 หมู่บ้าน แต่ยังไม่ขยายครบทุกครัวเรือนและยังขาดไฟฟ้าเพื่อทำการเกษตรในพื้นที่การเกษตรของราษฎร

## 5.3 การประปา

ประปาประจำหมู่บ้าน 17 แห่ง

## 5.4 การโทรคมนาคม

ที่ทำการไปรษณีย์อนุญาต 1 แห่ง

สถานีโทรคมนาคม (ชุมสายโทรศัพท์พื้นฐาน) 1 แห่ง

## 5.5 มวลชนจัดตั้ง

อปพร. 1 รุ่น จำนวน 111 คน

ทีมกู้ชีพ/กู้ภัย 1 รุ่น จำนวน 10 คน

## 6. ระบบเศรษฐกิจ

### 6.1 การเกษตร

มีพืชเศรษฐกิจที่สำคัญ ได้แก่ ยางพารา ข้าว มันสำปะหลัง มะเขือเทศ ข้าวโพด ถั่วลิสง มันแกว แก้วมังกร

### 6.2 การประมง

ทรัพยากรทางแหล่งน้ำที่สำคัญหลายแห่ง เช่น หนองกะเบา หนองไชนก ลำห้วยบังฮวก ลำห้วยน้ำเที่ยง ลำห้วยวังกระแสะ ห้วยหัวภู หนองแสง

### 6.3 การปศุสัตว์

มีปศุสัตว์ที่สำคัญ คือ โคพื้นเมือง กระบือ สุกร เป็ด ไก่ ไก่วง

### 6.4 อุตสาหกรรม

หน่วยธุรกิจในเขต อบต.

สถานที่บริการน้ำมัน (ขนาดกลาง)	- แห่ง
สถานที่บริการน้ำมัน (ปั๊มหลอด)	1 แห่ง
สถานที่บริการน้ำมัน (หยอดเหรียญ)	4 แห่ง
โรงสีข้าวขนาดเล็ก	14 แห่ง
ร้านค้าในหมู่บ้าน (ขายของชำ)	37 แห่ง
ร้านค้ากองทุนหมู่บ้าน	2 แห่ง
ร้านซ่อมรถ	5 แห่ง
ร้านเสริมสวย	- แห่ง

## 6.5 การพาณิชย์/กลุ่มอาชีพ

อาชีพ การประกอบอาชีพหลักของประชากรทั้งตำบล คือ การทำนา ทำไร่ ทำสวน และรับจ้างทั่วไป

### 7.เศรษฐกิจพอเพียงท้องถิ่น (ด้านเกษตรและแหล่งน้ำ)

#### 7.1 ข้อมูลด้านเกษตร

ยางพารา	พื้นที่ปลูก 163 ไร่		
พริก	พื้นที่ปลูก 10 ไร่ / พื้นที่เก็บเกี่ยว 10 ไร่ / ผลผลิต 1,100 กก./ไร่		
ยาสูบ	พื้นที่ปลูก 120 ไร่ / พื้นที่เก็บเกี่ยว 120 ไร่ / ผลผลิต 100 กก./ไร่		
ข้าวโพดหวาน	พื้นที่ปลูก 250 ไร่ / พื้นที่เก็บเกี่ยว 250 ไร่ / ผลผลิต 1,800 กก./ไร่		
ข้าวเจ้า	พื้นที่ปลูก 7,451 ไร่ / พื้นที่เก็บเกี่ยว 7,451 ไร่ / ผลผลิต 540 กก./ไร่		
ข้าวเหนียว	พื้นที่ปลูก 6,097 ไร่ / พื้นที่เก็บเกี่ยว 6,097 ไร่ / ผลผลิต 480 กก./ไร่		

#### 7.2 ข้อมูลด้านแหล่งน้ำ

ลำน้ำ , ลำห้วย	24	แห่ง
บึง,หนอง และอื่น ๆ	34	แห่ง
ฝาย	3	แห่ง
บ่อน้ำตื้น	6	แห่ง

## 8.ศาสนา ประเพณี วัฒนธรรม

### 8.1การนับถือศาสนา

วัด	8	แห่ง
สำนักสงฆ์	1	แห่ง
มัสยิด	-	แห่ง
โบสถ์	-	แห่ง

ประชากรส่วนใหญ่นับถือพุทธศาสนา ร้อยละ 99 ศาสนาคริสต์ ร้อยละ 1

### 8.2 ประเพณีและงานประจำปี

งานบุญประเพณีข้าวเปลือก /งานบุญพะเหวด/งานบุญกระฐิน/งานประเพณีลอยกระทง

### 8.3 ภูมิปัญญาท้องถิ่น ภาษาถิ่น

ประเพณีหมอเหย้า  
หมอสมุนไพรรักษาบ้าน

### 8.4 สินค้าพื้นเมืองและของที่ระลึก

งานจักสาน

## 9.ทรัพยากรธรรมชาติ

### 9.1 แหล่งน้ำธรรมชาติ

ลำน้ำ , ลำห้วย 24 แห่ง

บึง,หนอง และอื่น ๆ 34 แห่ง

### 9.2 ป่าไม้

เป็นพื้นที่ที่ราบสลับที่ดอน บางแห่งเป็นที่ราบสูง เป็นป่าโปร่งและป่าไม้เบญจพรรณ

## ส่วนที่ ๒

### ยุทธศาสตร์การพัฒนาขององค์กรปกครองส่วนท้องถิ่น

#### (๑) ความสัมพันธ์ระหว่างแผนพัฒนาระดับมหภาค

##### ๑) แผนยุทธศาสตร์ชาติ ๒๐ ปี (พ.ศ. ๒๕๖๑ - ๒๕๘๐)

วิสัยทัศน์ประเทศไทย ๒๕๘๐

**"ประเทศไทยมีความมั่นคง มั่งคั่ง ยั่งยืน เป็นประเทศพัฒนาแล้ว ด้วยการพัฒนาตามหลักปรัชญาของเศรษฐกิจพอเพียง"** หรือเป็นคติพจน์ประจำชาติว่า **"มั่นคง มั่งคั่ง ยั่งยืน"**

ยุทธศาสตร์ที่ ๑ ด้านความมั่นคง

ยุทธศาสตร์ที่ ๒ ด้านการสร้างความสามารถในการแข่งขัน

ยุทธศาสตร์ที่ ๓ ด้านการพัฒนาและเสริมสร้างศักยภาพทรัพยากรมนุษย์

ยุทธศาสตร์ที่ ๔ ด้านการสร้างโอกาสและความเสมอภาคทางสังคม

ยุทธศาสตร์ที่ ๕ ด้านการสร้างการเติบโตบนคุณภาพชีวิตที่เป็นมิตรต่อสิ่งแวดล้อม

ยุทธศาสตร์ที่ ๖ ด้านการปรับสมดุลและพัฒนาระบบการบริหารจัดการภาครัฐ

##### **๑. ความมั่นคง**

๑.๑ การมีความมั่นคงปลอดภัยจากภัยและการเปลี่ยนแปลงทั้งภายในประเทศและภายนอกประเทศ และมีความมั่นคงในทุกมิติ ทั้งมิติเศรษฐกิจ สังคม สิ่งแวดล้อมและการเมือง

๑.๒ ประเทศมีความมั่นคงในเอกราชและอธิปไตย

๑.๓ สังคมมีความปรองดองและความสามัคคี ประชาชนมีความมั่นคงในชีวิต มีงานและรายได้ที่มั่นคง มีงาน และรายได้ที่มั่นคง มีที่อยู่อาศัยและความปลอดภัยในชีวิตทรัพย์สิน

๑.๔ ความมั่นคงของอาหาร พลังงาน และน้ำ

##### **๒. ความมั่งคั่ง**

๒.๑ ประเทศไทยมีการขยายตัวของเศรษฐกิจอย่างต่อเนื่อง ยกกระดับเข้าสู่กลุ่มประเทศรายได้สูง ความเหลื่อมล้ำของการพัฒนาลดลง ประชากรได้รับผลประโยชน์จากการพัฒนาอย่างเท่าเทียม

๒.๒ เศรษฐกิจมีความสามารถในการแข่งขันสูง สร้างเศรษฐกิจและสังคมแห่งอนาคต และเป็นจุดสำคัญของการเชื่อมโยงในภูมิภาคทั้งการคมนาคมขนส่ง การผลิต การค้า การลงทุน

๒.๓ มีความสมบูรณ์ในทุนที่จะสามารถสร้างการพัฒนาต่อเนื่อง อาทิทุนมนุษย์ ทุนทางปัญญา ทุนทางการเงิน และทุนอื่นๆ

##### **๓. ความยั่งยืน**

๓.๑ การพัฒนาที่สามารถสร้างความเจริญรายได้ และคุณภาพชีวิตของประชาชนอย่างต่อเนื่องโดยไม่ใช้ทรัพยากรธรรมชาติเกินพอดี ไม่สร้างมลภาวะต่อสิ่งแวดล้อม

๓.๒ มีการผลิตและการบริโภคเป็นมิตรกับสิ่งแวดล้อมและสอดคล้องกับกฎระเบียบของประชาคมโลก

๓.๓ คนมีความรับผิดชอบต่อสังคม มุ่งประโยชน์ส่วนรวมอย่างยั่งยืน ทุกภาคส่วนในสังคมยึดถือและปฏิบัติตามหลักปรัชญาของเศรษฐกิจพอเพียง



## เป้าหมายการพัฒนาประเทศภาพรวม

"ประเทศชาติมั่นคง ประชาชนมีความสุข เศรษฐกิจพัฒนาอย่างต่อเนื่อง สังคมเป็นธรรม ฐานทรัพยากรธรรมชาติยั่งยืน " โดยยกระดับศักยภาพของประเทศในหลากหลายมิติ พัฒนาคนในทุกมิติและในทุกช่วงวัยให้เป็นคนดี เก่ง และมีคุณภาพ สร้างโอกาสและความเสมอภาคทางสังคม สร้างการเติบโตบนคุณภาพชีวิตที่เป็นมิตรกับสิ่งแวดล้อม และมีภาครัฐของประชาชนเพื่อประชาชนและประโยชน์ส่วนรวม

### ๒) แผนพัฒนาเศรษฐกิจและสังคมแห่งชาติ ฉบับที่ ๑๒ (พ.ศ. ๒๕๖๐ - ๒๕๖๔)

#### ยึดหลักการ

**"ปรัชญาของเศรษฐกิจพอเพียง การพัฒนาที่ยั่งยืน คนเป็นศูนย์กลางการพัฒนา"**

๒.๑ ยุทธศาสตร์ในแผนพัฒนาเศรษฐกิจและสังคมแห่งชาติฉบับที่ ๑๒ มีทั้งหมด ๑๐ ยุทธศาสตร์

๑. การเสริมสร้างและพัฒนาศักยภาพทุนมนุษย์
๒. ยุทธศาสตร์การสร้างความเป็นธรรมและลดความเหลื่อมล้ำในสังคม
๓. ยุทธศาสตร์การสร้างความเข้มแข็งทางเศรษฐกิจและแข่งขันได้อย่างยั่งยืน
๔. ยุทธศาสตร์การเติบโตที่เป็นมิตรกับสิ่งแวดล้อมเพื่อการพัฒนาที่ยั่งยืน
๕. ยุทธศาสตร์การเสริมสร้างความมั่นคงแห่งชาติเพื่อการพัฒนาประเทศสู่ความมั่งคั่ง
๖. ยุทธศาสตร์การบริหารจัดการในภาครัฐ การป้องกันการทุจริต ประพฤติมิชอบและธรรมาภิบาลในสังคมไทย
๗. ยุทธศาสตร์การพัฒนาโครงสร้างพื้นฐานและระบบโลจิสติกส์
๘. ยุทธศาสตร์การพัฒนาวิทยาศาสตร์ เทคโนโลยี วิจัย และนวัตกรรม
๙. ยุทธศาสตร์การพัฒนาภาคเมือง และพื้นที่เศรษฐกิจ
๑๐. ยุทธศาสตร์ความร่วมมือระหว่างประเทศเพื่อการพัฒนา

### ๓) แผนพัฒนาภาค/แผนพัฒนากลุ่มจังหวัด/แผนพัฒนาจังหวัด

#### ๓.๑ แผนพัฒนาภาคตะวันออกเฉียงเหนือ

เป้าหมาย **ศูนย์กลางเศรษฐกิจของอนุภูมิภาคแม่น้ำโขง**

๑. บริหารจัดการน้ำให้เพียงพอต่อการพัฒนาเศรษฐกิจและคุณภาพชีวิตอย่างยั่งยืน
๒. แก้ปัญหาความยากจนและพัฒนาคุณภาพชีวิตผู้มีรายได้น้อยเพื่อลดความเหลื่อมล้ำทางสังคม
๓. สร้างความเข้มแข็งของฐานเศรษฐกิจภายใน ควบคู่กับการแก้ไขปัญหาด้าน ทรัพยากรธรรมชาติและสิ่งแวดล้อม
๔. พัฒนาการท่องเที่ยวเชิงบูรณาการ
๕. ใช้โอกาสจากการพัฒนาโครงข่ายคมนาคมขนส่งที่เชื่อมโยงพื้นที่เศรษฐกิจหลัก ภาคกลาง และพื้นที่ระเบียงเศรษฐกิจภาคตะวันออกเฉียงเหนือ (EEC) เพื่อพัฒนาเมือง และ พื้นที่เศรษฐกิจใหม่ๆ ของภาค
๖. พัฒนาความร่วมมือและใช้ประโยชน์จากข้อตกลงกับประเทศ เพื่อนบ้านในการสร้างความเข้มแข็งทางเศรษฐกิจตามแนวชายแดนและแนวระเบียงเศรษฐกิจ โครงการที่สำคัญ (Flagship Project)
  - ๑.โครงการบริหารจัดการน้ำอย่างบูรณาการเพื่อการพัฒนาที่ยั่งยืน
  - ๒.โครงการแก้ไขปัญหาโรคพยาธิใบไม้ตับและมะเร็งท่อน้ำดี
  - ๓.โครงการพัฒนาการผลิตข้าวหอมมะลิทุ่งกุลาร้องไห้สู่มาตรฐานเกษตร อินทรีย์
  - ๔.โครงการยกระดับการท่องเที่ยวเชิงประเพณีวัฒนธรรม
  - ๕.โครงการพัฒนาท่าอากาศยาน ขอนแก่น สกลนคร และนครพนม

### ๓.๒ แผนพัฒนากลุ่มจังหวัดภาคตะวันออกเฉียงเหนือตอนบน ๒ (สกลนคร นครพนม มุกดาหาร)

กลุ่มจังหวัดภาคตะวันออกเฉียงเหนือตอนบน ๒ ประกอบด้วย สกลนคร นครพนม และมุกดาหาร เน้นให้ความสำคัญกับความร่วมมือทางเศรษฐกิจกับประเทศเพื่อนบ้าน เพิ่มประสิทธิภาพการผลิตสินค้าการเกษตรส่งเสริมพื้นที่ชลประทาน การทำปศุสัตว์โดยฉพาะโคนม

เป้าหมายการพัฒนากลุ่มจังหวัด "ครัวอาหารปลอดภัย ศูนย์กลางการค้าโลจิสติกส์ใหม่ เมืองแห่งความสุขทุกช่วงวัย "

ประเด็นยุทธศาสตร์การพัฒนาของกลุ่มจังหวัด

ประเด็นยุทธศาสตร์ที่ ๑ การพัฒนาการท่องเที่ยว ๓ ธรรม (ธรรมะ ธรรมชาติ วัฒนธรรม)  
เชื่อมโยงประเทศเพื่อนบ้าน

ประเด็นยุทธศาสตร์ที่ ๒ การส่งเสริมการผลิตการสร้างมูลค่าเพิ่มทางการเกษตร และครัวปลอดภัย

ประเด็นยุทธศาสตร์ที่ ๓ การพัฒนาขีดความสามารถด้านการค้า การลงทุนและโลจิสติกส์  
ให้กับภาคธุรกิจในพื้นที่

ประเด็นยุทธศาสตร์ที่ ๔ การพัฒนาสังคม สิ่งแวดล้อม และความมั่นคง

### ๓.๓ แผนพัฒนาจังหวัดนครพนม

วิสัยทัศน์ "เมืองน่าอยู่ ประตูละครธุรกิจสู่อาเซียนและจีนตอนใต้ - ตะวันออก"

ตัวชี้วัดความสำเร็จตามเป้าหมายการพัฒนาจังหวัด " ประชาชนมีรายได้ต่อหัว (GPP Per Capita) เพิ่มขึ้นร้อยละ ๓ (ฐานปี ๖๑ = ๗๘,๘๐๒ บาทต่อคนต่อปี) "

ประเด็นยุทธศาสตร์การพัฒนาจังหวัดนครพนม ๖ ยุทธศาสตร์ และวัตถุประสงค์ ดังนี้

ยุทธศาสตร์ที่ ๑ การพัฒนาคุณภาพทางการท่องเที่ยวและบริการ

วัตถุประสงค์ "เป็นศูนย์กลางการท่องเที่ยวในอนุภูมิภาคแม่น้ำโขง"

ยุทธศาสตร์ที่ ๒ การพัฒนาการเกษตรและอุตสาหกรรมเกษตรเป็นมิตรกับสิ่งแวดล้อม

วัตถุประสงค์ "นครแห่งเกษตรอินทรีย์"

ยุทธศาสตร์ที่ ๓ การพัฒนาการค้าและการลงทุน

วัตถุประสงค์ "เป็นศูนย์กลางการค้าชายแดนและการลงทุน ประตูเศรษฐกิจสู่อาเซียนและจีนตอนใต้-ตะวันออก"

ยุทธศาสตร์ที่ ๔ การพัฒนาสังคมและคุณภาพชีวิตเพื่อสร้างสุขอย่างยั่งยืน

วัตถุประสงค์ "สังคมน่าอยู่ คุณภาพชีวิตที่ดี มีความสุขอย่างยั่งยืน"

ยุทธศาสตร์ที่ ๕ การรักษาความมั่นคงและความสงบเรียบร้อย

วัตถุประสงค์ "นครพนมเมืองแห่งความมั่นคง"

ยุทธศาสตร์ที่ ๖ การบริหารจัดการทรัพยากรธรรมชาติและสิ่งแวดล้อมอย่างยั่งยืน

วัตถุประสงค์ "นครพนมเมืองพัฒนาที่ไร้มลพิษและเป็นมิตรต่อสิ่งแวดล้อม ต้นแบบการบริหารจัดการแห่งอนุภูมิภาคแม่น้ำโขง เชื่อมโยงพื้นที่ชุ่มน้ำโลก"

**๔) ยุทธศาสตร์การพัฒนาขององค์กรปกครองส่วนท้องถิ่นในเขตจังหวัดนครพนม**  
**วิสัยทัศน์ "เมืองน่าอยู่ เศรษฐกิจคู่อาเซียนและจีนตอนใต้ ภายใต้ปรัชญาของเศรษฐกิจพอเพียง"**  
**เป้าประสงค์**

๑. ประชาชนมีอาชีพ และมีรายได้ในการดำรงชีวิตอย่างพอเพียง
๒. ประชาชนได้รับการบริการด้านสาธารณสุขไปโรค สาธารณูปการขั้นพื้นฐานอย่างทั่วถึง สะดวกและปลอดภัย
๓. ประชาชนมีคุณภาพชีวิตที่ดี
๔. ประชาชนมีส่วนร่วมในการพัฒนาท้องถิ่นทุก ๆ ด้าน
๕. ลดปัญหาผลกระทบเป็นพิษ และการใช้ทรัพยากรธรรมชาติที่มีอยู่อย่างสมดุล และยั่งยืน
๖. ประชาชนในท้องถิ่นมีความสัมพันธ์ที่ดีกับประเทศเพื่อนบ้าน

**ยุทธศาสตร์การพัฒนา ๖ ด้าน**

๑. ยุทธศาสตร์การพัฒนาทรัพยากรมนุษย์
๒. ยุทธศาสตร์การพัฒนาด้านส่งเสริมการท่องเที่ยว ศิลปวัฒนธรรม ภูมิปัญญาท้องถิ่น
๓. ยุทธศาสตร์การพัฒนาการเกษตรและอุตสาหกรรมเกษตร
๔. ยุทธศาสตร์พัฒนาการค้าผ่านแดน
๕. ยุทธศาสตร์การปรับสมดุลและเพิ่มประสิทธิภาพ การบริหารจัดการภาครัฐ
๖. ยุทธศาสตร์เมืองน่าอยู่

**แนวทางการพัฒนายุทธศาสตร์การพัฒนาทรัพยากรมนุษย์**

๑. ส่งเสริมและพัฒนาคุณภาพชีวิตเด็ก สตรี ผู้สูงอายุ คนพิการและด้อยโอกาส
๒. ส่งเสริมด้านการกีฬาและนันทนาการ
๓. ส่งเสริมการจัดการศึกษาในทุกๆระดับทั้งในระบบและนอกระบบ
๔. ส่งเสริมคุณธรรม จริยธรรม
๕. ส่งเสริมและพัฒนาคุณภาพทางการศึกษา
๖. ส่งเสริมการมีส่วนร่วมของประชาชน
๗. การป้องกันและแก้ไขปัญหายาเสพติดให้โทษ
๘. เพิ่มขีดความสามารถในการประกอบอาชีพให้กับประชาชน

**แนวทางการพัฒนายุทธศาสตร์การพัฒนาด้านส่งเสริมการท่องเที่ยว ศิลปวัฒนธรรม ภูมิปัญญาท้องถิ่น**

๑. ส่งเสริมสนับสนุนการท่องเที่ยว ต่างๆ เช่น เชิงธรรมชาติ เชิงเกษตร ประวัติศาสตร์ ศาสนาวัฒนธรรม วิถีชีวิตชุมชน ประเพณีท้องถิ่น และการท่องเที่ยวเชิงกีฬา
๒. ส่งเสริมและยกระดับมาตรฐานด้านบริการและธุรกิจที่เกี่ยวข้องกับการท่องเที่ยวเพื่อสร้างความประทับใจให้กับผู้ใช้บริการ
๓. สนับสนุนการพัฒนาบุคลากรด้านการท่องเที่ยว
๔. ส่งเสริมการตลาดและการประชาสัมพันธ์การท่องเที่ยว
๕. ส่งเสริมการท่องเที่ยวทุกรูปแบบและเชื่อมโยงจากท้องถิ่น/ชุมชน สู่อำเภอ และประเทศเพื่อนบ้าน
๖. พัฒนาโครงสร้างพื้นฐานสู่แหล่งท่องเที่ยว

### แนวทางการพัฒนายุทธศาสตร์การพัฒนาการเกษตรและอุตสาหกรรมการเกษตร

๑. ส่งเสริมการพัฒนา และดูแลรักษา แหล่งน้ำธรรมชาติอย่างบูรณาการและขยายพื้นที่ชลประทานเพื่อให้มีน้ำเพื่อการเกษตรและเพียงพอต่อการอุปโภค บริโภค
๒. พัฒนาเทคโนโลยีการผลิต การตลาด การค้าการลงทุน และการส่งออก
๓. พัฒนาสินค้าเกษตรอย่างมีประสิทธิภาพสามารถยกระดับเข้าสู่ภาคอุตสาหกรรมการเกษตรอย่างมีคุณภาพ
๔. ส่งเสริมการจัดให้มีตลาดกลาง
๕. ส่งเสริมการรวมกลุ่มของเกษตรกรเพื่อกำหนดราคาและต่อรองราคา
๖. ส่งเสริมเกษตรทฤษฎีใหม่ เกษตรอัจฉริยะ (Smart Farmer)

### แนวทางการพัฒนายุทธศาสตร์การพัฒนาการค้าผ่านแดน

๑. ส่งเสริมการจัดกิจกรรมทางวัฒนธรรม การท่องเที่ยว การตลาด การค้าและการลงทุนในภูมิภาค
๒. พัฒนาจุดผ่อนปรนเพื่ออำนวยความสะดวกในการส่งเสริมการค้าชายแดนผ่านจุดผ่อนปรน
๓. ส่งเสริมให้ผู้ประกอบการภาคธุรกิจเอกชนขยายการลงทุนไปประเทศเพื่อนบ้าน
๔. ส่งเสริมการขยายความเชื่อมโยงทางเศรษฐกิจ การค้า การลงทุนภายใต้ประโยชน์ร่วมกันของกรอบความร่วมมือกับประเทศเพื่อนบ้าน
๕. ส่งเสริมความเข้มแข็งของ SME ไทยสู่การเป็นประชาคมอาเซียน
๖. ส่งเสริมและพัฒนากลุ่มอาชีพ และผลิตภัณฑ์ชุมชน (OTOP) ให้มีคุณภาพ
๗. การพัฒนาด้านเศรษฐกิจฐานราก

### แนวทางการพัฒนายุทธศาสตร์การปรับสมดุลและเพิ่มประสิทธิภาพ การบริหารจัดการภาครัฐ

๑. มุ่งพัฒนาระบบบริหารจัดการ เพิ่มประสิทธิภาพการบริหารจัดการ โดยเสริมสร้างธรรมาภิบาลในการปฏิบัติราชการเพื่อให้บริการประชาชน
๒. พัฒนาระบบรับเรื่องและแก้ไขปัญหาร้องทุกข์ของประชาชน ส่งเสริมสนับสนุนกระบวนการมีส่วนร่วมภาคประชาชน สนับสนุนการบริการประชาชนเคลื่อนที่แบบบูรณาการ
๓. บริหารงานโดยการบูรณาการกับองค์กรปกครองส่วนท้องถิ่นอื่น ส่วนราชการและหน่วยงานที่เกี่ยวข้อง
๔. สนับสนุนให้มีการระดมความคิดเห็นจากทุกภาคส่วนในจังหวัด เพื่อจัดทำแผนพัฒนากับภาคส่วนต่างๆ สนับสนุนกระบวนการมีส่วนร่วมของประชาชน ส่วนราชการ หน่วยงานต่างๆ ที่เกี่ยวข้อง เพื่อเพิ่มประสิทธิภาพแผนและยุทธศาสตร์การพัฒนา
๕. พัฒนาระบบฐานข้อมูลและพัฒนาบุคลากรภาครัฐเพื่อเพิ่มประสิทธิภาพการบริหารงานขององค์กรปกครองส่วนท้องถิ่น
๖. เผยแพร่ประชาสัมพันธ์เพื่อให้เกิดความรู้ความเข้าใจแก่ภาคส่วนต่างๆ เพื่อเข้ามามีส่วนร่วม รวมทั้งเพื่อสนับสนุนในการขับเคลื่อนการดำเนินการตามแผนพัฒนา การพัฒนาประสิทธิภาพในการบริหารจัดการและการติดตามประเมินผล



### แนวทางการพัฒนายุทธศาสตร์การพัฒนาเมืองน่าอยู่

๑. สนับสนุนการปรับปรุงและก่อสร้างถนน ทางระบายน้ำ สะพาน และโครงสร้างพื้นฐานที่จำเป็น
๒. พัฒนาระบบการขนส่ง (Logistics)
๓. พัฒนาและปรับปรุงระบบผังเมือง
๔. ส่งเสริมการติดตั้งสัญญาณไฟจราจร ป้ายบอกทาง ไฟส่องทางจราจร ขยายเขตไฟฟ้า ประปาอย่าง

ทั่วถึง

๕. ส่งเสริมสนับสนุนการป้องกันและบรรเทาสาธารณภัย การรักษาความปลอดภัยในชีวิตและทรัพย์สิน
๖. ส่งเสริมการสาธารณสุข การป้องกันและรักษาโรคติดต่อและโรคไม่ติดต่อแก่ประชาชน รวมทั้งพัฒนา

ระบบการแพทย์ฉุกเฉิน

๗. พัฒนาและส่งเสริมการจัดการขยะมูลฝอย น้ำเสีย และมลพิษในชุมชน
๘. ส่งเสริม พื้ฟู และบำบัดทรัพยากรธรรมชาติและสิ่งแวดล้อม
๙. ส่งเสริมการปลูกป่าเพื่อเพิ่มพื้นที่สีเขียว
๑๐. การจัดระเบียบสังคมและเสริมสร้างความมั่นคงของมนุษย์

**๒. ยุทธศาสตร์ขององค์การบริหารส่วนตำบลนามะเขือ**

**๒.๑ วิสัยทัศน์**

“ชุมชนก้าวหน้า ชาวประชามีส่วนร่วม หลอมรวมสู่อาเซียน”

**๒.๒ -๒.๖ ยุทธศาสตร์,เป้าประสงค์,ตัวชี้วัด,ค่าเป้าหมาย,กลยุทธ์**

ยุทธศาสตร์	เป้าประสงค์	ตัวชี้วัด	ค่าเป้าหมาย(%)					กลยุทธ์
			๒๕๖๖	๒๕๖๗	๒๕๖๘	๒๕๖๙	๒๕๗๐	
๑.การพัฒนาโครงสร้างพื้นฐาน	เพื่อให้การคมนาคมมีความสะดวก ระบบสาธารณูปโภค สาธารณูปการ เพียงพอและทั่วถึง	ร้อยละที่เพิ่มขึ้นของการเข้าถึงบริการภาครัฐด้านการพัฒนาโครงสร้างพื้นฐาน	๘๒	๘๕	๘๗	๙๐	๙๕	๑.พัฒนาโครงสร้างพื้นฐานเพื่ออำนวยความสะดวกทางการค้าการลงทุน
								๒.พัฒนาโครงสร้างพื้นฐานเพิ่มประสิทธิภาพการบริการ
๒.การพัฒนาด้านเศรษฐกิจ	เพื่อให้เศรษฐกิจในชุมชนเข้มแข็งอย่างยั่งยืน	จำนวนหมู่บ้านเศรษฐกิจพอเพียงที่เพิ่มขึ้นและได้มาตรฐาน	๕๒	๕๔	๕๖	๕๘	๖๐	๑.ส่งเสริมและประยุกต์ใช้ปรัชญาเศรษฐกิจพอเพียงในการดำรงชีวิต
			๕๒	๕๔	๕๖	๕๘	๖๐	๒.การแก้ไขปัญหาความยากจนแบบบูรณาการ
๓.การพัฒนาด้านสาธารณสุข	เพื่อให้ประชาชนมีสุขภาพร่างกายที่แข็งแรงและได้รับการอย่างเท่าเทียม ภายใต้มาตรฐานเดียวกัน	ลดอัตราการป่วยด้วยโรคเรื้อรังรายใหม่	๘๐	๘๕	๙๕	๑๐๐	๑๐๐	๑.พัฒนาระบบสาธารณสุข
								๒. ผู้สูงอายุได้รับการคัดกรองและประเมินสุขภาพเพื่อเข้าสู่ระบบการดูแลได้อย่างตรงประเด็นปัญหา
๔.การพัฒนาด้านการพัฒนาการศึกษา ศาสนา และวัฒนธรรม	เพื่อส่งเสริมการเรียนรู้ การศึกษา อนุรักษ์ศิลปวัฒนธรรมภูมิปัญญาท้องถิ่น	๑.ร้อยละผลสัมฤทธิ์ทางการเรียนสูงกว่าค่าเฉลี่ยของประเทศ	๖๐	๗๐	๘๐	๙๐	๙๓	๑.พัฒนาและยกระดับคุณภาพการศึกษา
			๖๐	๗๐	๘๐	๙๐	๙๓	๒.พัฒนาคนทุกช่วงวัยโดยส่งเสริมการเรียนรู้ตลอดชีวิต

ยุทธศาสตร์	เป้าประสงค์	ตัวชี้วัด	ค่าเป้าหมาย(%)					กลยุทธ์
			๒๕๖๖	๒๕๖๗	๒๕๖๘	๒๕๖๙	๒๕๗๐	
๕.การพัฒนาด้านสังคม	เพื่อให้ประชาชนได้รับสวัสดิการและ ผู้ด้อยโอกาสในสังคมได้รับการดูแล	๑.ร้อยละของปัญหาในครอบครัวลดลง	๕๐	๖๐	๖๕	๗๐	๗๕	๑.พัฒนาระบบสวัสดิการเพื่อยกระดับคุณภาพชีวิต
		๒.ร้อยละของปัญหาด้านสังคมของผู้สูงอายุลดลง	๕๐	๖๐	๖๕	๗๐	๗๕	
		๓.ร้อยละผู้ด้อยโอกาสทางสังคมได้รับสวัสดิการ	๘๐	๘๕	๙๐	๑๐๐	๑๐๐	
๖.การพัฒนาด้าน ทรัพยากรธรรมชาติและสิ่งแวดล้อม	เพื่อให้เกิดการจัดการ ทรัพยากรธรรมชาติและสิ่งแวดล้อม ไม่ให้เกิดมลพิษ	๑.จำนวนของพื้นที่ป่าเพิ่มขึ้น	๓	๕	๗	๑๐	๑๒	๑.ส่งเสริมสนับสนุนการปลูกป่าในพื้นที่สาธารณะในตำบลนา มะเขือ ๒.จัดหา/ปรับปรุงพัฒนาแหล่งน้ำเพิ่มมากขึ้น
		๒.มีแหล่งน้ำที่เพียงพอต่อการอุปโภค บริโภคหรือ การทำเกษตร	๓	๕	๗	๑๐	๑๒	
๗.การพัฒนาด้านแหล่ง ท่องเที่ยวและการกีฬา	เพื่อให้เป็นสถานที่พักผ่อนและ เสริมสร้างความสามัคคีในตำบล	๒.ร้อยละของจำนวนโครงการที่มีการจัดการขยะ/ น้ำเสีย	๓	๕	๗	๑๐	๑๒	๒.เสริมสร้างความรู้จิตสำนึกและการมีส่วนร่วมในการจัดการ ทรัพยากรธรรมชาติและสิ่งแวดล้อม
		๑.ร้อยละของจำนวนนักท่องเที่ยวเพิ่มขึ้นจากปีก่อน หน้า	๖	๗	๘	๑๐	๑๒	๑.ส่งเสริมกิจกรรมการท่องเที่ยวเพื่อสนับสนุนการท่องเที่ยว ตามวิถีชุมชน ๒.พัฒนาคุณภาพแหล่งท่องเที่ยว เส้นทางท่องเที่ยวสิ่ง อำนวยความสะดวก สินค้าและบริการด้านการท่องเที่ยว
๘.การพัฒนาด้าน การเมืองการบริหาร	เพื่อเพิ่มประสิทธิภาพในการ ให้บริการประชาชน	๑.จำนวนวิธีการปฏิบัติงานให้มีความโปร่งใสและมี ประสิทธิภาพ	๘๕	๘๗	๙๐	๙๕	๙๕	๑.ปลูกฝังค่านิยมสร้างสรรค์หรือจรรยาบรรณให้แก่บุคลากร ๒.รณรงค์ให้มีการป้องกันเหตุการณ์ที่อาจก่อให้เกิดการทุจริต และประพฤติมิชอบต่อการทำงาน ๓. มีช่องทางรับฟังข้อร้องเรียน ๔.ปรับปรุงกระบวนการทำงานให้มีความรวดเร็วและโปร่งใส
		๒.ร้อยละของผู้มาใช้บริการ	๘๕	๘๗	๙๐	๙๕	๙๕	
		๓.ร้อยละของความพึงพอใจของประชาชนที่ได้รับ บริการ	๘๕	๘๗	๙๐	๙๕	๙๕	
๙.การพัฒนาด้านการ ป้องกันและบรรเทาสา ธารณภัย	เพื่อป้องกันรักษาความปลอดภัยใน ชีวิตและทรัพย์สินของประชาชน	๑.ร้อยละของการเพิ่มศักยภาพหมู่บ้านด้านการ ป้องกันและบรรเทาสาธารณภัยของพื้นที่เสี่ยง อุทกภัย	๘๐	๘๕	๙๕	๑๐๐	๑๐๐	๑.เสริมสร้างความปลอดภัยในชีวิตและทรัพย์สินในหมู่บ้าน ๒.การแก้ไขปัญหาสาธารณภัยได้อย่างรวดเร็ว ทันการณ์ ๓.เพิ่มศักยภาพเจ้าหน้าที่อาสาสมัครให้มีประสิทธิภาพ

## ๒.๗ จุดยืนทางยุทธศาสตร์ (Positioning) ขององค์การบริหารส่วนตำบลนามะเขือ

จากแผนพัฒนาเศรษฐกิจและสังคมแห่งชาติ ฉบับที่ ๑๒ ยุทธศาสตร์ชาติ และยุทธศาสตร์จังหวัด ได้เชื่อมโยงยุทธศาสตร์การพัฒนาขององค์กรปกครองส่วนท้องถิ่น เป็นการนำภูมิคุ้มกันที่มีอยู่พัฒนาท้องถิ่นให้เข้มแข็งขึ้น เพื่อเตรียมความพร้อมด้านคน สังคม และระบบเศรษฐกิจของชุมชนให้สามารถปรับตัวรองรับผลกระทบจากการสภาวะการณ์เปลี่ยนแปลงได้อย่างเหมาะสม โดยการใช้ทรัพยากรที่มีอยู่ภายในชุมชนอย่างคุ้มค่าและเกิดประโยชน์สูงสุด รวมทั้งสร้างโอกาสทางเศรษฐกิจด้วยฐานความรู้ เทคโนโลยี นวัตกรรม และความคิดสร้างสรรค์ บนพื้นฐานการผลิตและการบริโภคที่เป็นมิตรต่อสิ่งแวดล้อม ซึ่งจะนำไปสู่การพัฒนาเพื่อประโยชน์สุขที่ยั่งยืนของชุมชนตามหลักปรัชญาของเศรษฐกิจพอเพียง องค์การบริหารส่วนตำบลนามะเขือ จึงได้กำหนดจุดยืนทางยุทธศาสตร์ (Positioning) คือ **ตำบลน่าอยู่ ชุมชนเข้มแข็ง**



ความเชื่อมโยงยุทธศาสตร์การพัฒนาจังหวัดกับยุทธศาสตร์การพัฒนาขององค์กรปกครองส่วนท้องถิ่น  
 โครงสร้างเชื่อมโยงยุทธศาสตร์การพัฒนาองค์การบริหารส่วนตำบลนาระเขือ (พ.ศ.๒๕๖๖-๒๕๗๐)

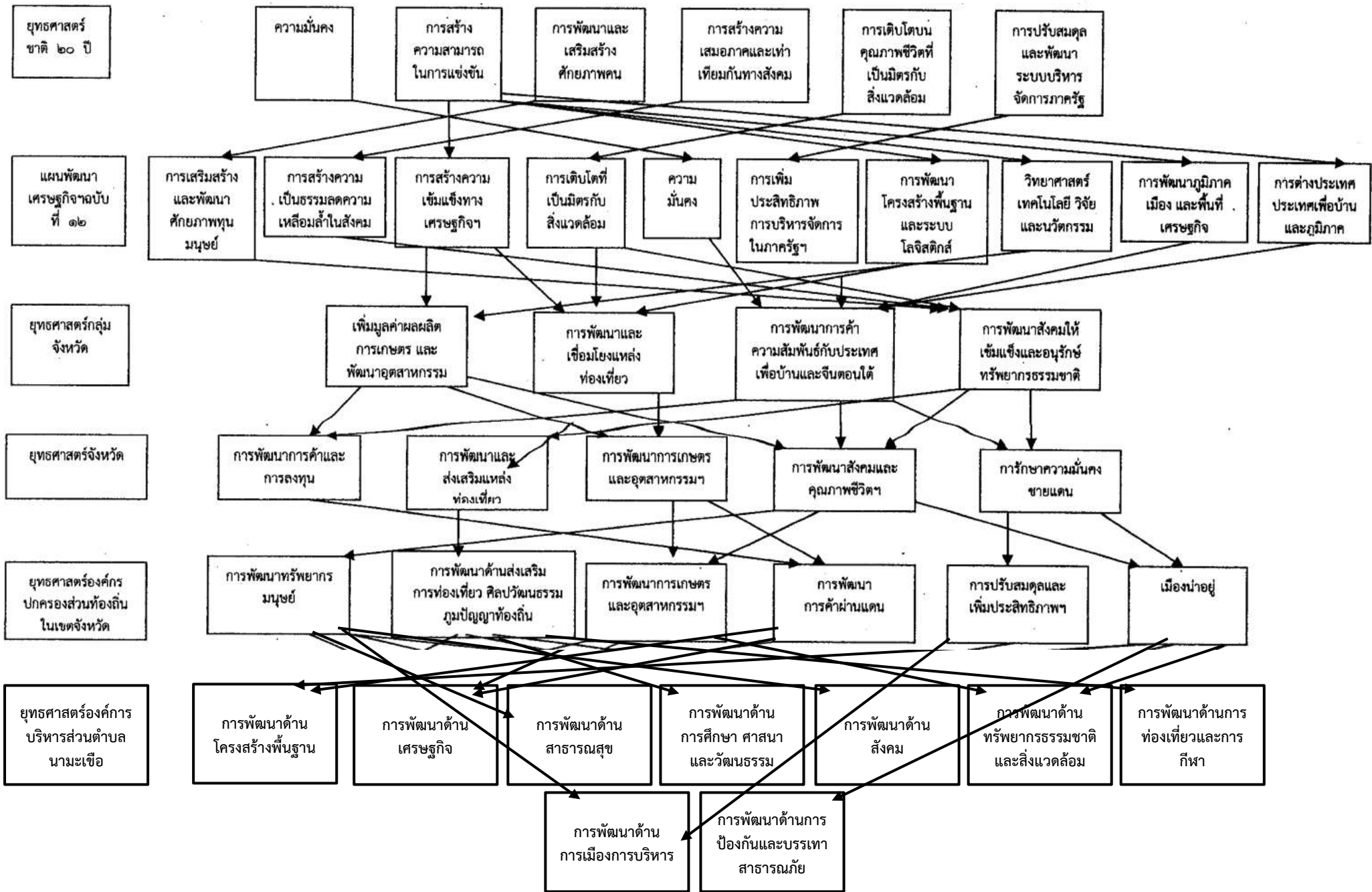

### (๓) การวิเคราะห์เพื่อพัฒนาท้องถิ่น

#### ๓.๑ การวิเคราะห์กรอบการจัดทำยุทธศาสตร์ขององค์การบริหารส่วนตำบลนามะเขือ

องค์การบริหารส่วนตำบลเป็นหน่วยบริหารราชการส่วนท้องถิ่น มีบทบาทอำนาจหน้าที่และความรับผิดชอบ มีความเป็นอิสระ ในการกำหนดนโยบายที่จะดำเนินการในการบริหารด้านต่างๆ ตามอำนาจหน้าที่ของตนเอง ประกอบกับพระราชบัญญัติกำหนดแผนและขั้นตอนการกระจายอำนาจให้แก่องค์กรปกครองส่วนท้องถิ่น พ.ศ.๒๕๕๒ โดยถ่ายโอนภารกิจในการให้บริการสาธารณะที่จำเป็น และรายได้ที่รัฐเก็บให้แก่องค์กรปกครองส่วนท้องถิ่นเพิ่มขึ้น การดำเนินการบริการขององค์กรปกครองส่วนท้องถิ่นทุกๆด้าน ให้เกิดประโยชน์สูงสุด มีความโปร่งใส สามารถตรวจสอบได้ทุกขั้นตอน การวางแผนในการดำเนินการบริหารจึงเป็นกลไกที่สำคัญ ที่ทำให้การบริหารรูปแบบและมีทิศทาง การกำหนดยุทธศาสตร์การพัฒนาที่สมดุลและมีประสิทธิภาพ จะส่งผลให้องค์การบริหารส่วนตำบลนามะเขือ สามารถดำเนินการบริหารเป็นไปอย่างมีประสิทธิภาพแก้ปัญหาได้ถูกต้องตรงกับความ ต้องการและจำเป็น อันเกิดประโยชน์แก่ส่วนรวมและทำให้บรรลุตามความมุ่งหมาย

องค์การบริหารส่วนตำบลนามะเขือ ในฐานะองค์กรปกครองส่วนท้องถิ่นที่มีอำนาจหน้าที่ในการบริการ สาธารณะแก่ประชาชนภายในท้องถิ่น ได้ตระหนักและเล็งเห็นถึงความสำคัญของการจัดทำยุทธศาสตร์การพัฒนา ท้องถิ่น เพื่อใช้เป็นแนวทางในการจัดทำแผนพัฒนาท้องถิ่น ๕ ปี ตามอำนาจหน้าที่ ทั้งนี้เพื่อความสอดคล้องและ สนับสนุนแนวทางการดำเนินตามแผนพัฒนาจังหวัดภายใต้ยุทธศาสตร์การพัฒนาจังหวัดนครพนม เพื่อเป็นกรอบ แนวทางในการพัฒนาตอบสนองและแก้ไขปัญหาความเดือดร้อนให้ประชาชนภายในตำบลนามะเขือ

การวิเคราะห์ศักยภาพเพื่อประเมินสภาพการพัฒนาในปัจจุบัน และโอกาสพัฒนาในอนาคต  
ขององค์การบริหารส่วนตำบลนามะเขือ ตามหลัก SWOT (SWOT Analysis)

จุดแข็ง(Strength = S)	จุดอ่อน (Weakness = W)
<b>๑. ศักยภาพด้านการบริหาร</b> <ul style="list-style-type: none"> <li>- มีการจัดโครงสร้างภายในที่เหมาะสมสอดคล้องกับ ภารกิจ</li> <li>- การมีส่วนร่วมของประชาชนในการดำเนินงาน</li> <li>- การบริหารจัดการยึดหลักธรรมาภิบาล</li> <li>- มีการแบ่งงาน/มอบหมายหน้าที่รับผิดชอบ</li> <li>- ส่งเสริมการมีส่วนร่วมของประชาชน</li> </ul>	<b>๑. ศักยภาพด้านการบริหาร</b> <ul style="list-style-type: none"> <li>- กฎระเบียบข้อบังคับต่าง ๆ มีการปรับปรุงแก้ไขตลอดเวลา ทำให้ศึกษาไม่ทัน ขาดความชัดเจนในการดำเนินงาน</li> <li>- พื้นที่รับผิดชอบมากไม่สามารถบริการการพัฒนาได้ทั่วถึง</li> <li>- ประชาชนบางส่วนยังขาดการมีส่วนร่วมในการพัฒนา</li> </ul>
<b>๒. ศักยภาพด้านเทคโนโลยีสารสนเทศ</b> <ul style="list-style-type: none"> <li>- มีการจัดเก็บข้อมูลในการดำเนินการ</li> <li>- มีระบบสื่อสารและระบบสารสนเทศเครือข่าย อินเทอร์เน็ตที่เหมาะสม</li> </ul>	<b>๒. ศักยภาพด้านเทคโนโลยีสารสนเทศ</b> <ul style="list-style-type: none"> <li>- ไม่มีความรู้ความชำนาญในการจัดเก็บข้อมูล</li> </ul>
<b>๓. ศักยภาพด้านการวางแผนอัตรากำลัง (พนักงาน/พนักงานจ้าง)</b> <ul style="list-style-type: none"> <li>- บุคลากรมีความรู้ความสามารถในการปฏิบัติหน้าที่</li> <li>- ได้รับการฝึกอบรมอย่างต่อเนื่อง</li> <li>- มีการกำหนดแผนอัตรากำลังตามโครงสร้าง</li> <li>- ได้รับการส่งเสริมพัฒนาศักยภาพการปฏิบัติหน้าที่</li> </ul>	<b>๓. ศักยภาพด้านการวางแผนอัตรากำลัง (พนักงาน/พนักงานจ้าง)</b> <ul style="list-style-type: none"> <li>- บุคลากรรุ่นใหม่ยังขาดการเชื่อมโยง ความรู้ ความเข้าใจ ที่จะนำมาประยุกต์ใช้ในการทำงาน อย่างเป็นระบบ</li> </ul>
<b>๔. ศักยภาพด้านการเงิน/งบประมาณ</b> <ul style="list-style-type: none"> <li>- การบริหารงบประมาณเป็นไปอย่างมีประสิทธิภาพ</li> </ul>	<b>๔. ศักยภาพด้านการเงิน/งบประมาณ</b> <ul style="list-style-type: none"> <li>- งบประมาณไม่เพียงพอต่อการพัฒนา ในการขยายตัวจาก ชนบทเป็นชุมชนเมือง</li> </ul>
<b>๕. ศักยภาพด้านเศรษฐกิจ</b> <ul style="list-style-type: none"> <li>- มีกลุ่มต่าง ๆ ในหมู่บ้านเช่นกลุ่มออมทรัพย์กลุ่มอาชีพ</li> <li>- ประชาชนมีส่วนร่วมในการจัดทำแผนและให้ความร่วมมือ</li> <li>- มีหมู่บ้านเศรษฐกิจพอเพียงชนะเลิศระดับจังหวัด</li> </ul>	<b>๕. ศักยภาพด้านเศรษฐกิจ</b> <ul style="list-style-type: none"> <li>- กลุ่มอาชีพต่างๆไม่มีการรวมกลุ่มอย่างถาวร</li> <li>- สมาชิกกลุ่มอาชีพไม่สนใจในการพัฒนาศักยภาพของกลุ่ม</li> <li>- มีการแพร่ระบาดของยาเสพติด</li> <li>- พื้นที่ตำบลไม่มีรถโดยสารประจำทางสัญจรผ่านทำให้การเดินทางไม่สะดวก</li> <li>- เกษตรกรขาดความรู้ ทักษะ ในการประกอบอาชีพเพื่อเพิ่มผลผลิตทางการเกษตร</li> <li>- ขาดการรวมกลุ่มในการประกอบอาชีพ</li> </ul>
<b>๖. ศักยภาพด้านทรัพยากรธรรมชาติและสิ่งแวดล้อม</b> <ul style="list-style-type: none"> <li>- มีแหล่งน้ำธรรมชาติสามารถใช้ประโยชน์ในการเกษตร</li> <li>- มีทรัพยากรธรรมชาติที่เอื้อต่อการพัฒนาชุมชน</li> <li>- มีแหล่งน้ำตามธรรมชาติหลายสายเหมาะสมแก่การทำเกษตร</li> </ul>	<b>๖. ศักยภาพด้านทรัพยากรธรรมชาติและสิ่งแวดล้อม</b> <ul style="list-style-type: none"> <li>- ประชาชนขาดจิตสำนึกในการรับผิดชอบต่อร่วมกันในการอนุรักษ์ ทรัพยากรธรรมชาติและสิ่งแวดล้อม</li> <li>- ประชาชนบางส่วนเห็นแก่ประโยชน์ส่วนตน จึงทำลาย ทรัพยากรธรรมชาติซึ่งเป็นที่สาธารณะในชุมชน</li> </ul>

โอกาส (Opportunity = O)	อุปสรรค (Threat = T)
<p><b>๑. ศักยภาพด้านการบริหาร</b></p> <ul style="list-style-type: none"> <li>- ระเบียบกฎหมายเปิดโอกาสให้โครงสร้างองค์กรมีขนาดใหญ่รองรับการขยายตัว และภารกิจงานที่หลากหลายในอนาคต</li> <li>- การดำเนินงานตามอำนาจหน้าที่ที่กฎหมายกำหนด</li> <li>- การบริหารจัดการยึดหลักธรรมาภิบาล</li> <li>- การส่งเสริมการมีส่วนร่วมของประชาชน</li> </ul>	<p><b>๑. ศักยภาพด้านการบริหาร</b></p> <ul style="list-style-type: none"> <li>- กฎระเบียบข้อบังคับต่าง ๆ มีการปรับปรุงแก้ไขตลอดเวลาทำให้ศึกษาไม่ทัน ขาดความชัดเจนในการดำเนินงาน</li> <li>- พื้นที่รับผิดชอบมากไม่สามารถบริการการพัฒนาได้ทั่วถึง</li> <li>- การเมืองท้องถิ่นยังขาดความรู้ความเข้าใจที่แท้จริงในระบอบประชาธิปไตย จึงต้องสร้างหลักธรรมาภิบาลที่เข้มแข็งมากขึ้น</li> <li>- ประชาชนบางส่วนยังขาดการมีส่วนร่วม เนื่องจากต้องใช้เวลาในการประกอบอาชีพเสียเป็นส่วนใหญ่</li> </ul>
<p><b>๒. ศักยภาพด้านเทคโนโลยีสารสนเทศ</b></p> <ul style="list-style-type: none"> <li>- ปัจจุบันเป็นยุคของข้อมูลข่าวสารที่เผยแพร่ได้อย่างรวดเร็วทางสื่อสังคมออนไลน์</li> <li>- การสื่อสารภาครัฐผ่านสื่อออนไลน์</li> </ul>	<p><b>๒. ศักยภาพด้านเทคโนโลยีสารสนเทศ</b></p> <ul style="list-style-type: none"> <li>- ไม่มีความรู้ความชำนาญในการตรวจสอบกลั่นกรอง ข้อมูลอันเป็นเท็จ</li> <li>- บางครั้งได้รับการส่งต่อข้อมูลที่มีที่มาจากแหล่งที่ไม่มีความน่าเชื่อถือ ทำให้ถูกหลอกและตกเป็นเครื่องมือของผู้ไม่หวังดีได้</li> </ul>
<p><b>๓. ศักยภาพด้านการวางแผนอัตรากำลัง (พนักงาน/พนักงานจ้าง)</b></p> <ul style="list-style-type: none"> <li>- บุคลากรมีความรู้ความสามารถในการปฏิบัติหน้าที่</li> <li>- ได้รับการฝึกอบรมอย่างต่อเนื่อง</li> <li>- มีการกำหนดแผนอัตรากำลังตามโครงสร้าง</li> </ul>	<p><b>๓. ศักยภาพด้านการวางแผนอัตรากำลัง (พนักงาน/พนักงานจ้าง)</b></p> <ul style="list-style-type: none"> <li>- บุคลากรรุ่นใหม่ยังขาดการเชื่อมโยงความรู้ ความเข้าใจ ที่จะนำมาประยุกต์ใช้ในการทำงานอย่างเป็นระบบ</li> </ul>
<p><b>๔. ศักยภาพด้านการเงิน/งบประมาณ</b></p> <ul style="list-style-type: none"> <li>- การกระจายอำนาจมาสู่ท้องถิ่นในการบริหารงานภาครัฐ</li> </ul>	<p><b>๔. ศักยภาพด้านการเงิน/งบประมาณ</b></p> <ul style="list-style-type: none"> <li>- ภาครัฐกระจายเพียงอำนาจหน้าที่มายังท้องถิ่น แต่ไม่กระจายงบประมาณมาให้เพียงพอต่อการพัฒนา จึงไม่สามารถจัดบริการสาธารณะแก่ประชาชนได้ดีเท่าที่ควร</li> </ul>
<p><b>๕. ศักยภาพด้านเศรษฐกิจ</b></p> <ul style="list-style-type: none"> <li>- มีกลุ่มต่าง ๆ ในหมู่บ้านเช่นกลุ่มออมทรัพย์กลุ่มอาชีพ</li> <li>- ประชาชนมีส่วนร่วมในการจัดทำแผนและให้ความร่วมมือ</li> <li>- พื้นที่ตั้งของชุมชน อยู่ในทำเลที่ดี ไม่ห่างจากตัวจังหวัด และไม่ไกลจากสถานีระบบขนส่ง สนามบิน ท่าข้ามหรือจุดผ่อนปรนการค้าผ่านแดน</li> </ul>	<p><b>๕. ศักยภาพด้านเศรษฐกิจ</b></p> <ul style="list-style-type: none"> <li>- กลุ่มอาชีพต่างๆไม่มีการรวมกลุ่มอย่างถาวร</li> <li>- สมาชิกกลุ่มอาชีพไม่สนใจในการพัฒนาศักยภาพของกลุ่ม</li> <li>- มีการแพร่ระบาดของยาเสพติด</li> <li>- พื้นที่ตำบลไม่มีรถโดยสารประจำทางสัญจรผ่านทำให้การเดินทางไม่สะดวก</li> <li>- เกษตรกรขาดความรู้ ทักษะ ในการประกอบอาชีพเพื่อเพิ่มผลผลิตทางการเกษตร ขาดทักษะด้านการแปรรูปและการจัดจำหน่ายหรือส่งออก</li> </ul>
<p><b>๖. ศักยภาพด้านทรัพยากรธรรมชาติและสิ่งแวดล้อม</b></p> <ul style="list-style-type: none"> <li>- มีแหล่งน้ำธรรมชาติสามารถใช้ประโยชน์ในการเกษตร</li> <li>- มีทรัพยากรธรรมชาติที่เอื้อต่อการพัฒนาชุมชน</li> </ul>	<p><b>๖. ศักยภาพด้านทรัพยากรธรรมชาติและสิ่งแวดล้อม</b></p> <ul style="list-style-type: none"> <li>- ประชาชนขาดจิตสำนึกในการรับผิดชอบร่วมกันในการอนุรักษ์ทรัพยากรธรรมชาติและสิ่งแวดล้อม</li> <li>- ประชาชนบางส่วนเห็นแก่ประโยชน์ส่วนตน จึงทำลายทรัพยากรธรรมชาติซึ่งเป็นที่สาธารณะในชุมชน</li> <li>- แหล่งน้ำใต้ดินอยู่ลึก และบางส่วนเป็นน้ำเค็ม ไม่เหมาะแก่การนำมาทำการเกษตร จึงต้องประสานหน่วยงานที่เกี่ยวข้องมาช่วยแก้ไข</li> </ul>

### ๓.๒ การประเมินสถานการณ์สภาพแวดล้อมภายนอกที่เกี่ยวข้อง

๑. การวิเคราะห์โอกาส (Opportunity = O) เป็นการศึกษาสภาพแวดล้อมภายนอกกว่ามีสภาพเป็นอย่างไร มีการเปลี่ยนแปลงใดที่เป็นประโยชน์หรือเป็นโอกาสอันดีต่อองค์กรปกครองส่วนท้องถิ่น โดยต้องพิจารณาทั้งด้าน เศรษฐกิจ สังคม การเมืองการปกครอง และเทคโนโลยี

๒. การวิเคราะห์ปัญหาอุปสรรคหรือข้อจำกัด (Threat = T) เป็นการศึกษาสภาพแวดล้อมนอกที่เป็น อุปสรรคหรือภาวะคุกคามที่ก่อให้เกิดผลเสียหรือเป็นข้อจำกัดต่อองค์กรปกครองส่วนท้องถิ่น โดยต้องพิจารณาทั้ง ด้านเศรษฐกิจ สังคม การเมืองการปกครอง และเทคโนโลยี เช่นเดียวกับการวิเคราะห์โอกาส

จากการสำรวจและการประมวลผล การวิเคราะห์ข้อมูลนำมากำหนดประเด็นการพัฒนาใน ๔ ประเด็นคือ สภาพปัญหา ความต้องการ นโยบาย และศักยภาพ ว่ามีลักษณะขอบเขตและสาเหตุจากสภาพแวดล้อมภายนอกที่เกี่ยวข้อง ได้แก่

๑. การพัฒนาจากนโยบายระดับชาติ
๒. การพัฒนาจากนโยบายของรัฐบาล
๓. การพัฒนาจากนโยบายระดับภูมิภาคและกลุ่มจังหวัด
๔. การพัฒนาจากนโยบายระดับจังหวัด
๕. การพัฒนาจากนโยบายระดับองค์กรปกครองส่วนท้องถิ่น

สถานการณ์สภาพแวดล้อมภายนอกที่เกี่ยวข้องทั้งหมดนี้ล้วนแล้วแต่ส่งผลกระทบต่อการพัฒนา หรือการดำเนินการตามอำนาจหน้าที่ขององค์การบริหารส่วนตำบลนมะเขือ ทั้งเกิดผลดี ผลเสียหรือเป็นข้อจำกัด ต่อการปฏิบัติงานในหลายๆด้าน จึงต้องอาศัยการพิจารณาให้รอบคอบ ประกอบระเบียบ กฎหมาย หนังสือสั่งการ ที่เกี่ยวข้องกำหนดอย่างเคร่งครัด ทั้งนี้ เพื่อประโยชน์สูงสุดต่อประชาชนในพื้นที่และป้องกันเจ้าหน้าที่ผู้ปฏิบัติงาน ในอันที่จะไม่ต้องได้รับความผิดทางละเมิดที่จะตามมาในภายหลัง กล่าวคือ จะต้องได้รับประโยชน์ทั้งสองฝ่าย ทั้ง ประชาชนและผู้ปฏิบัติงาน

ส่วนที่ 3 การนำแผนพัฒนาท้องถิ่นไปสู่การปฏิบัติ

1. ยุทธศาสตร์การพัฒนาและแผนงาน

ที่	ยุทธศาสตร์	ด้าน	แผนงาน	หน่วยงานรับผิดชอบหลัก	หน่วยงานสนับสนุน
1	การพัฒนาโครงสร้างพื้นฐาน	บริการชุมชนและสังคม	แผนงานอุตสาหกรรมและการโยธา	กองช่าง	สำนักปลัด
2	การพัฒนาด้านเศรษฐกิจ	เศรษฐกิจ	แผนงานสร้างความเข้มแข็งของชุมชน	กองสวัสดิการสังคม	สำนักปลัด
3	การพัฒนาด้านสาธารณสุข	บริการชุมชนและสังคม	แผนงานสาธารณสุข	สำนักปลัด	กองช่าง
4	การพัฒนาด้านการศึกษา ศาสนา และวัฒนธรรม	บริการชุมชนและสังคม	แผนงานการศึกษา	กองการศึกษาฯ	สำนักปลัด
5	การพัฒนาด้านสังคม	บริการชุมชนและสังคม	แผนงานสังคมสงเคราะห์	กองสวัสดิการสังคม	สำนักปลัด
6	การพัฒนาด้านทรัพยากรธรรมชาติและสิ่งแวดล้อม	บริการชุมชนและสังคม	แผนงานอุตสาหกรรมและการโยธา	กองช่าง	สำนักปลัด
7	การพัฒนาด้านแหล่งท่องเที่ยวและกีฬา	บริการชุมชนและสังคม	แผนงานการศาสนา วัฒนธรรม และนันทนาการ	กองการศึกษาฯ	สำนักปลัด
8	การพัฒนาด้านการเมืองและการบริหาร	บริหารงานทั่วไป , ด้านการดำเนินงานอื่น	แผนงานบริหารงานทั่วไป	สำนักปลัด	กองคลัง
9	การพัฒนาด้านการป้องกันและบรรเทาสาธารณภัย	บริหารงานทั่วไป	แผนงานการรักษาความสงบภายใน	สำนักปลัด	กองคลัง

2. บัญชีสรุปโครงการพัฒนา

แบบ ผ. 01

บัญชีสรุปโครงการพัฒนา  
แผนพัฒนาท้องถิ่น (พ.ศ.2566-2570)

องค์การบริหารส่วนตำบลนามะเขือ อำเภอปลาปาก จังหวัดนครพนม

ยุทธศาสตร์	ปี 2566		ปี 2567		ปี 2568		ปี 2569		ปี 2570		รวม 5 ปี	
	จำนวนโครงการ	งบประมาณ (บาท)	จำนวนโครงการ	งบประมาณ (บาท)	จำนวนโครงการ	งบประมาณ (บาท)	จำนวนโครงการ	งบประมาณ (บาท)	จำนวนโครงการ	งบประมาณ (บาท)	จำนวนโครงการ	งบประมาณ (บาท)
<b>1.ยุทธศาสตร์การพัฒนาด้านโครงสร้างพื้นฐาน</b>												
1.1 แผนงานอุตสาหกรรมและการโยธา	200	74,900,000	200	74,900,000	200	74,900,000	200	74,900,000	200	74,900,000	1,000	374,500,000
<b>รวม</b>	<b>200</b>	<b>74,900,000</b>	<b>200</b>	<b>74,900,000</b>	<b>200</b>	<b>74,900,000</b>	<b>200</b>	<b>74,900,000</b>	<b>200</b>	<b>74,900,000</b>	<b>1,000</b>	<b>374,500,000</b>
<b>2. ยุทธศาสตร์การพัฒนาด้านเศรษฐกิจ</b>												
2.1 แผนงานสร้างความเข้มแข็งของชุมชน	32	4,660,000	32	4,660,000	32	4,660,000	32	4,660,000	32	4,660,000	160	23,300,000
2.2 แผนงานอุตสาหกรรมและการโยธา	2	900,000	2	900,000	2	900,000	2	900,000	2	900,000	10	4,500,000
<b>รวม</b>	<b>34</b>	<b>5,560,000</b>	<b>34</b>	<b>5,560,000</b>	<b>34</b>	<b>5,560,000</b>	<b>34</b>	<b>5,560,000</b>	<b>34</b>	<b>5,560,000</b>	<b>170</b>	<b>27,800,000</b>
<b>3.ยุทธศาสตร์การพัฒนาด้านสาธารณสุข</b>												
3.1 แผนงานสาธารณสุข	19	5,860,000	19	5,860,000	19	5,860,000	19	5,860,000	19	5,860,000	95	29,300,000
3.2 แผนงานงบกลาง	1	200,000	1	200,000	1	200,000	1	200,000	1	200,000	5	10,000,000
<b>รวม</b>	<b>20</b>	<b>6,060,000</b>	<b>20</b>	<b>6,060,000</b>	<b>20</b>	<b>6,060,000</b>	<b>20</b>	<b>6,060,000</b>	<b>20</b>	<b>6,060,000</b>	<b>100</b>	<b>39,300,000</b>
<b>4. ยุทธศาสตร์การพัฒนาด้านการศึกษา ศาสนา และวัฒนธรรม</b>												
4.1 แผนงานการศึกษา	43	16,650,100	43	16,650,100	43	16,650,100	43	16,650,100	43	16,650,100	215	83,250,500
4.2 แผนงานการศึกษา วัฒนธรรม และนันทนาการ	20	1,775,000	20	1,775,000	20	1,775,000	20	1,775,000	20	1,775,000	100	8,875,000
<b>รวม</b>	<b>63</b>	<b>18,425,100</b>	<b>63</b>	<b>18,425,100</b>	<b>63</b>	<b>18,425,100</b>	<b>63</b>	<b>18,425,100</b>	<b>63</b>	<b>18,425,100</b>	<b>315</b>	<b>92,125,500</b>



ยุทธศาสตร์	ปี 2566		ปี 2567		ปี 2568		ปี 2569		ปี 2570		รวม 5 ปี	
	จำนวนโครงการ	งบประมาณ (บาท)	จำนวนโครงการ	งบประมาณ (บาท)	จำนวนโครงการ	งบประมาณ (บาท)	จำนวนโครงการ	งบประมาณ (บาท)	จำนวนโครงการ	งบประมาณ (บาท)	จำนวนโครงการ	งบประมาณ (บาท)
<b>5.ยุทธศาสตร์การพัฒนาด้านสังคม</b>												
5.1 แผนงานสร้างความเข้มแข็งของชุมชน	33	2,590,000	33	2,590,000	33	2,590,000	33	2,590,000	33	2,590,000	165	12,950,000
5.2 แผนงานสังคมสงเคราะห์	15	12,569,500	15	12,569,500	15	12,569,500	15	12,569,500	15	12,569,500	75	62,447,500
<b>รวม</b>	<b>48</b>	<b>15,159,500</b>	<b>48</b>	<b>15,159,500</b>	<b>48</b>	<b>15,159,500</b>	<b>48</b>	<b>15,159,500</b>	<b>48</b>	<b>15,159,500</b>	<b>240</b>	<b>75,397,500</b>
<b>6.ยุทธศาสตร์การพัฒนาด้านทรัพยากรธรรมชาติและสิ่งแวดล้อม</b>												
6.1 แผนงานอุตสาหกรรมและการโยธา	32	14,700,000	32	14,700,000	32	14,700,000	32	14,700,000	32	14,700,000	160	73,500,000
6.1 แผนงานสร้างความเข้มแข็งของชุมชน	8	920,000	8	920,000	8	920,000	8	920,000	8	920,000	36	4,600,000
<b>รวม</b>	<b>40</b>	<b>15,620,000</b>	<b>40</b>	<b>15,620,000</b>	<b>40</b>	<b>15,620,000</b>	<b>40</b>	<b>15,620,000</b>	<b>40</b>	<b>15,620,000</b>	<b>196</b>	<b>78,100,000</b>
<b>7.ยุทธศาสตร์การพัฒนาด้านแหล่งท่องเที่ยวและการกีฬา</b>												
7.1 แผนงานเคหะและชุมชน	33	11,300,000	33	11,300,000	33	11,300,000	33	11,300,000	33	11,300,000	165	56,500,000
7.1 แผนงานสร้างความเข้มแข็งของชุมชน	7	1,120,000	7	1,120,000	7	1,120,000	7	1,120,000	7	1,120,000	35	5,600,000
<b>รวม</b>	<b>40</b>	<b>12,420,000</b>	<b>40</b>	<b>12,420,000</b>	<b>40</b>	<b>12,420,000</b>	<b>40</b>	<b>12,420,000</b>	<b>40</b>	<b>12,420,000</b>	<b>200</b>	<b>62,100,000</b>
<b>8. ยุทธศาสตร์การพัฒนาด้านการเมืองการบริหาร</b>												
8.1 แผนงานบริหารงานทั่วไป	29	6,980,000	29	6,980,000	29	6,980,000	29	6,980,000	29	6,980,000	145	34,900,000
<b>รวม</b>	<b>29</b>	<b>6,980,000</b>	<b>29</b>	<b>6,980,000</b>	<b>29</b>	<b>6,980,000</b>	<b>29</b>	<b>6,980,000</b>	<b>29</b>	<b>6,980,000</b>	<b>145</b>	<b>34,900,000</b>
<b>9. ยุทธศาสตร์การพัฒนาด้านการป้องกันและบรรเทาสาธารณภัย</b>												
9.1 แผนงานการรักษาความสงบภายใน	25	3,830,000	25	3,830,000	25	3,830,000	25	3,830,000	25	3,830,000	125	19,150,000
<b>รวม</b>	<b>25</b>	<b>3,830,000</b>	<b>25</b>	<b>3,830,000</b>	<b>25</b>	<b>3,830,000</b>	<b>25</b>	<b>3,830,000</b>	<b>25</b>	<b>3,830,000</b>	<b>125</b>	<b>19,150,000</b>
<b>รวมทั้งสิ้น</b>	<b>494</b>	<b>157,154,600</b>	<b>494</b>	<b>157,154,600</b>	<b>494</b>	<b>157,154,600</b>	<b>494</b>	<b>157,154,600</b>	<b>494</b>	<b>157,154,600</b>	<b>2,470</b>	<b>794,373,000</b>

3. บัญชีรายละเอียดโครงการพัฒนา

แบบ ผ. 02

รายละเอียดโครงการพัฒนา  
แผนพัฒนาท้องถิ่น (พ.ศ. 2566 - 2570)

องค์การบริหารส่วนตำบลนามะเขือ อำเภอปลาปาก จังหวัดนครพนม

- ก. ยุทธศาสตร์จังหวัดที่ 1 การพัฒนาการค้าและการลงทุน
- ข. ยุทธศาสตร์การพัฒนาขององค์กรปกครองส่วนท้องถิ่นในเขตจังหวัดที่ 4 การพัฒนาการค้าผ่านแดน

1. ยุทธศาสตร์การพัฒนาโครงสร้างพื้นฐาน

1.1 แผนงานอุตสาหกรรมและการโยธา

ที่	โครงการ	วัตถุประสงค์	เป้าหมาย (ผลผลิตโครงการ)	งบประมาณ					ตัวชี้วัด KPI	ผลที่คาดว่าจะได้รับ	หน่วยงาน รับผิดชอบหลัก
				2566 (บาท)	2567 (บาท)	2568 (บาท)	2569 (บาท)	2570 (บาท)			
1	โครงการก่อสร้าง/ปรับปรุงเสริมผิวจราจรแอสฟัลต์ติกคอนกรีตถนนหลวงท้องถิ่น นพ.ถ.54-001 (สายบ้านแหลมทอง - แสนสำราญ)	เพื่อเพิ่มประสิทธิภาพในการสัญจรไป - มา ของประชาชน	ระยะทางยาว 3,500 เมตร กว้างเฉลี่ย 5 เมตร หนา 0.04 เมตร	4,000,000	4,000,000	4,000,000	4,000,000	4,000,000	ถนนมีสภาพการใช้งานครบ ร้อยละ 100	ประชาชนมีความสะดวกสบายในการสัญจร-ไปมา ลดฝุ่นละออง และได้ส่งเสริมการท่องเที่ยว การค้าการลงทุน และช่วยลดการเกิดอุบัติเหตุที่เกิดขึ้นจากสภาพถนนที่ไม่สมบูรณ์	กองช่าง อบจ. หรือหน่วยงานอื่นที่เกี่ยวข้อง
2	โครงการก่อสร้าง/ปรับปรุงเสริมผิวจราจรแอสฟัลต์ติกคอนกรีตถนนสายบ้านแหลมทอง-บ้านโพนสว่าง (ช่วงจากหน้าวัดศรีบัวบาน บ้านน้ำจ้ว-บ้านโพนสว่าง)	เพื่ออำนวยความสะดวกในการสัญจรไป-มาของประชาชน และส่งเสริมการท่องเที่ยว การค้าการลงทุน	ถนนกว้างเฉลี่ย 5-6 เมตร หนา 0.05 เมตร ยาวประมาณ 1,480 เมตร	4,000,000	4,000,000	4,000,000	4,000,000	4,000,000	ถนนมีสภาพการใช้งานครบ ร้อยละ 100	ประชาชนมีความสะดวกสบายในการสัญจร-ไปมา ลดฝุ่นละออง และได้ส่งเสริมการท่องเที่ยว การค้าการลงทุน และช่วยลดการเกิดอุบัติเหตุที่เกิดขึ้นจากสภาพถนนที่ไม่สมบูรณ์	กองช่าง อบจ.หรือหน่วยงานอื่นที่เกี่ยวข้อง

1. ยุทธศาสตร์การพัฒนาโครงสร้างพื้นฐาน

1.1 แผนงานอุตสาหกรรมและการโยธา

ที่	โครงการ	วัตถุประสงค์	เป้าหมาย (ผลผลิตโครงการ)	งบประมาณ					ตัวชี้วัด KPI	ผลที่คาดว่าจะได้รับ	หน่วยงาน รับผิดชอบหลัก
				2566 (บาท)	2567 (บาท)	2568 (บาท)	2569 (บาท)	2570 (บาท)			
3	โครงการก่อสร้าง/ปรับปรุงเสริมผิวจราจรด้วยแอสฟัลท์ติกคอนกรีตบนถนน คสล.เดิมในเขตพื้นที่ตำบลนามะเขือ	เพื่ออำนวยความสะดวกในการสัญจรไป-มาของประชาชน และเพื่อส่งเสริมการเกษตร การท่องเที่ยว การค้าการลงทุน	ถนนกว้างเฉลี่ย 4-5 เมตร หนา 0.04 เมตร ยาวโดยรวมประมาณ 5,000 เมตร หรือตามแบบที่อบต.นามะเขือกำหนด	5,000,000	5,000,000	5,000,000	5,000,000	5,000,000	ถนนมีสภาพการใช้งานที่ดี ร้อยละ 100	ประชาชนมีความสะดวกสบายในการสัญจรไปมา ลดฝุ่นละออง และได้ส่งเสริมการท่องเที่ยว การค้าการลงทุน และช่วยลดการเกิดอุบัติเหตุที่เกิดจากสภาพถนนที่ไม่สมบูรณ์	กองช่าง อบจ.หรือหน่วยงานอื่นที่เกี่ยวข้อง
4	อุดหนุนการขยายเขตไฟฟ้าครัวเรือนหรือไฟฟ้าเพื่อการเกษตร บ้านนามะเขือ หมู่ที่ 1	เพื่อให้ประชาชนได้เข้าถึงระบบสาธารณูปโภคขั้นพื้นฐานอย่างทั่วถึง และเพื่อความสะดวกสบายในการประกอบอาชีพเกษตรกรรม	ระยะทางไม่น้อยกว่า 50 เมตร	500,000	500,000	500,000	500,000	500,000	ประชาชนมีไฟฟ้าใช้ ร้อยละ 100	ประชาชนทุกครัวเรือนมีไฟฟ้าใช้อย่างทั่วถึง และมีไฟฟ้าใช้ในการทำการเกษตร	อบต. การไฟฟ้าส่วนภูมิภาคหรือหน่วยงานอื่นที่เกี่ยวข้อง
5	ก่อสร้างถนน คสล. ภายในหมู่บ้าน บ้านนามะเขือ หมู่ที่ 1	เพื่อเพิ่มประสิทธิภาพในการสัญจรไป - มา ของประชาชน	ระยะทางประมาณ 200 เมตร ขนาดความกว้างไม่น้อยกว่า 2 เมตร หนา 0.15 เมตร พร้อมลงลูกรังไหลทาง	500,000	500,000	500,000	500,000	500,000	ร้อยละของถนนที่ใช้ งานได้	ประชาชนมีความสะดวกสบาย ในการสัญจร ไป - มา	อบต. หรือหน่วยงานอื่นที่เกี่ยวข้อง

1. ยุทธศาสตร์การพัฒนาโครงสร้างพื้นฐาน

1.1 แผนงานอุตสาหกรรมและการโยธา

ที่	โครงการ	วัตถุประสงค์	เป้าหมาย (ผลผลิตโครงการ)	งบประมาณ					ตัวชี้วัด KPI	ผลที่คาดว่าจะได้รับ	หน่วยงาน รับผิดชอบ หลัก
				2566 (บาท)	2567 (บาท)	2568 (บาท)	2569 (บาท)	2570 (บาท)			
6	ปรับปรุง/ซ่อมแซมถนน คสล. ภายในหมู่บ้าน บ้านนามะเขือ หมู่ที่ 1	เพื่อเพิ่มประสิทธิภาพในการ - สัญจรไป - มา ของประชาชน	ระยะทางประมาณ 200 เมตร ขนาดความกว้างไม่น้อยกว่า 2 เมตร หนา 0.15 เมตร พร้อมลงลูกรังไหล่ทาง	500,000	500,000	500,000	500,000	500,000	ร้อยละของ ถนนที่ใช้ งานได้	ประชาชนมีความสะดวก สบาย ในการสัญจร ไป - มา	อบต. หรือ หน่วยงานอื่น ที่เกี่ยวข้อง
7	ก่อสร้างถนนลูกรัง ภายในหมู่บ้าน บ้านนามะเขือ หมู่ที่ 1	เพื่อเพิ่มประสิทธิภาพในการ - สัญจรไป - มา ของประชาชน	ระยะทางไม่น้อยกว่า 100 เมตร ขนาดความกว้างไม่น้อยกว่า 2 เมตร	300,000	300,000	300,000	300,000	300,000	ร้อยละของ ถนนที่ใช้ งานได้	ประชาชนมีความสะดวก สบาย ในการสัญจร ไป - มา	อบต. หรือ หน่วยงานอื่น ที่เกี่ยวข้อง
8	ปรับปรุง/ซ่อมแซมถนนลูกรัง ภายในหมู่บ้าน บ้านนามะเขือ หมู่ที่ 1	เพื่อเพิ่มประสิทธิภาพในการ - สัญจรไป - มา ของประชาชน	ระยะทางไม่น้อยกว่า 100 เมตร ขนาดความกว้างไม่น้อยกว่า 2 เมตร	300,000	300,000	300,000	300,000	300,000	ร้อยละของ ถนนที่ใช้ งานได้	ประชาชนมีความสะดวก สบาย ในการสัญจร ไป - มา	อบต. หรือ หน่วยงานอื่น ที่เกี่ยวข้อง
9	ก่อสร้างถนนลูกรัง เพื่อการเกษตร บ้านนามะเขือ หมู่ที่ 1	เพื่อเพิ่มประสิทธิภาพในการ - สัญจรไป - มา ของประชาชน	ระยะทางไม่น้อยกว่า 100 เมตร ขนาดความกว้างไม่น้อยกว่า 2 เมตร	300,000	300,000	300,000	300,000	300,000	ร้อยละของ ถนนที่ใช้ งานได้	ประชาชนมีความสะดวก สบาย ในการสัญจร ไป - มา	อบต. หรือ หน่วยงานอื่น ที่เกี่ยวข้อง
10	ปรับปรุง/ซ่อมแซมถนนลูกรัง เพื่อการเกษตร บ้านนามะเขือ หมู่ที่ 1	เพื่อเพิ่มประสิทธิภาพในการ - สัญจรไป - มา ของประชาชน	ระยะทางไม่น้อยกว่า 100 เมตร ขนาดความกว้างไม่น้อยกว่า 2 เมตร	300,000	300,000	300,000	300,000	300,000	ร้อยละของ ถนนที่ใช้ งานได้	ประชาชนมีความสะดวก สบาย ในการสัญจร ไป - มา	อบต. หรือ หน่วยงานอื่น ที่เกี่ยวข้อง

1. ยุทธศาสตร์การพัฒนาโครงสร้างพื้นฐาน

1.1 แผนงานอุตสาหกรรมและการโยธา

ที่	โครงการ	วัตถุประสงค์	เป้าหมาย (ผลผลิตโครงการ)	งบประมาณ					ตัวชี้วัด KPI	ผลที่คาดว่าจะ ได้รับ	หน่วยงาน รับผิดชอบ หลัก
				2566 (บาท)	2567 (บาท)	2568 (บาท)	2569 (บาท)	2570 (บาท)			
11	วางท่อหรือก่อสร้างรางระบายน้ำ บ้านนามะเขือ หมู่ที่ 1	เพื่อระบายน้ำเสียจากครัวเรือน ให้ถูกสุขลักษณะและป้องกันน้ำ ท่วมขังในฤดูฝน	รางระบายน้ำ ระยะทาง ประมาณ 100 เมตร หรือจำนวนท่อไม่น้อยกว่า 5 ท่อน	200,000	200,000	200,000	200,000	200,000	ระยะทาง รางระบาย น้ำ/จำนวน ท่อ	ระบายน้ำเสียจาก ครัวเรือนและป้องกัน น้ำท่วมขังในฤดูฝน	อบต. หรือ หน่วยงานอื่น ที่เกี่ยวข้อง
12	ติดตั้ง/ปรับปรุงระบบไฟฟ้าพลังงาน แสงอาทิตย์เพื่อระบบประปาหมู่บ้าน บ้านนามะเขือ หมู่ที่ 1	เพื่อบริหารจัดการระบบประปา หมู่บ้านให้มีประสิทธิภาพ ประหยัดค่าใช้จ่ายและเกิด ความคุ้มค่าสูงสุดในระยะยาว	ระบบไฟฟ้าพลังงานแสงอาทิตย์ 1 แห่ง	200,000	200,000	200,000	200,000	200,000	ร้อยละของ ค่าใช้จ่ายค่า ไฟฟ้าที่ลดลง	การบริหารระบบประปา หมู่บ้านมีประสิทธิภาพ ประหยัดค่าใช้จ่าย และเกิด ความคุ้มค่าสูงสุดในระยะยาว	อบต. หรือ หน่วยงานอื่น ที่เกี่ยวข้อง
13	ขยายเขต/ปรับปรุง/ก่อสร้าง หรือจัดหาแหล่งน้ำหรืออุปกรณ์ เพื่อเพิ่มประสิทธิภาพระบบประปา บ้านนามะเขือ หมู่ที่ 1	เพื่อขยายระบบประปาหมู่บ้าน ในเขตที่ยังไปไม่ถึง ให้มีน้ำประปา ใช้ในการอุปโภค บริโภคและเพิ่ม ประสิทธิภาพระบบประปาหมู่บ้าน	ระบบประปาหมู่บ้าน จำนวน 1 แห่ง	500,000	500,000	500,000	500,000	500,000	ร้อยละของ ครัวเรือนที่ มีน้ำประปา ใช้	ประชาชนได้บริโภคน้ำสะอาด และเพียงพอ	อบต. หรือ หน่วยงานอื่น ที่เกี่ยวข้อง
14	ติดตั้ง/ปรับปรุงซ่อมแซมไฟฟ้าส่องสว่าง ในที่สาธารณะโดยใช้ไฟฟ้าจาก กฟภ. หรือระบบไฟฟ้าพลังงานแสงอาทิตย์ บ้านนามะเขือ หมู่ที่ 1	เพิ่มประสิทธิภาพในการสัญจร ไป - มา ของประชาชน	ไฟฟ้าส่องสว่าง จำนวนไม่น้อยกว่า 5 จุด	200,000	200,000	200,000	200,000	200,000	ไฟฟ้าส่อง สว่าง	ประชาชนมีความสะดวก สบาย ในการสัญจร ไป - มา	อบต. หรือ หน่วยงานอื่น ที่เกี่ยวข้อง

1. ยุทธศาสตร์การพัฒนาโครงสร้างพื้นฐาน

1.1 แผนงานอุตสาหกรรมและการโยธา

ที่	โครงการ	วัตถุประสงค์	เป้าหมาย (ผลผลิตโครงการ)	งบประมาณ					ตัวชี้วัด KPI	ผลที่คาดว่าจะ ได้รับ	หน่วยงาน รับผิดชอบ หลัก
				2566 (บาท)	2567 (บาท)	2568 (บาท)	2569 (บาท)	2570 (บาท)			
15	ก่อสร้างหรือปรับปรุง ซ่อมแซม หอกระจายข่าว/ระบบเสียงตามสายประจำหมู่บ้าน บ้านนามะเขือ หมู่ที่ 1	เพื่อให้เกิดประสิทธิภาพในการประชาสัมพันธ์หรือเผยแพร่ข้อมูลข่าวสารในชุมชน	หอกระจายข่าว/ระบบเสียงตามสายพร้อมใช้งาน จำนวน 1 แห่ง	300,000	300,000	300,000	300,000	300,000	หอกระจายข่าว /ระบบเสียงตามสาย	เกิดประสิทธิภาพในการประชาสัมพันธ์หรือเผยแพร่ข้อมูลข่าวสารในชุมชน	อบต. หรือหน่วยงานอื่นที่เกี่ยวข้อง
16	ก่อสร้างหรือปรับปรุงซ่อมแซม ศาลาประชาคมหมู่บ้าน ศาลาดอนปู่ตา หรือศาลาประจำตำบล พร้อมห้องน้ำ บ้านนามะเขือ หมู่ที่ 1	เพื่อใช้เป็นสถานที่ทำกิจกรรมต่างๆร่วมกันของคนในชุมชน เช่น ประชุม อบรบ ประชาคม หรือประกอบพิธีกรรมต่างๆ เป็นต้น	ศาลาพร้อมห้องน้ำ จำนวน 1 แห่ง	400,000	400,000	400,000	400,000	400,000	ศาลาพร้อมห้องน้ำ	ประชาชนมีสถานที่ทำกิจกรรมต่างๆร่วมกัน เช่น ประชุม อบรบ ประชาคม เป็นต้น	อบต. หรือหน่วยงานอื่นที่เกี่ยวข้อง
17	ขุดเจาะบ่อบาดาล และ/หรือติดตั้งระบบสูบน้ำด้วยพลังงานแสงอาทิตย์ เพื่อการเกษตร บ้านนามะเขือ หมู่ที่ 1	เพื่อให้เกษตรกรมีน้ำทำการเกษตรและเลี้ยงสัตว์ในฤดูแล้ง	บ่อบาดาลและ/หรือระบบสูบน้ำด้วยพลังงานแสงอาทิตย์ จำนวนไม่น้อยกว่า 1 บ่อ/แห่ง	100,000	100,000	100,000	100,000	100,000	จำนวนบ่อบาดาล/ระบบสูบน้ำด้วยพลังงานแสงอาทิตย์	ประชาชนได้ใช้น้ำเพื่อการเกษตรและเลี้ยงสัตว์	อบต. หรือหน่วยงานอื่นที่เกี่ยวข้อง

## 1. ยุทธศาสตร์การพัฒนาโครงสร้างพื้นฐาน

### 1.1 แผนงานอุตสาหกรรมและการโยธา

ที่	โครงการ	วัตถุประสงค์	เป้าหมาย (ผลผลิตโครงการ)	งบประมาณ					ตัวชี้วัด KPI	ผลที่คาดว่าจะได้รับ	หน่วยงาน รับผิดชอบ หลัก
				2566 (บาท)	2567 (บาท)	2568 (บาท)	2569 (บาท)	2570 (บาท)			
18	อุดหนุนการขยายเขตไฟฟ้า ครัวเรือนหรือไฟฟ้าเพื่อการเกษตร บ้านนามะเขือ หมู่ที่ 2	เพื่อให้ประชาชนได้เข้าถึง ระบบสาธารณูปโภคขั้นพื้นฐาน อย่างทั่วถึง และเพื่อความ สะดวกสบายในการประกอบ อาชีพเกษตรกรรม	ระยะทางไม่น้อยกว่า 50 เมตร	500,000	500,000	500,000	500,000	500,000	ประชาชน มีไฟฟ้าใช้ ร้อยละ 100	ประชาชนทุกครัวเรือนมี ไฟฟ้าใช้อย่างทั่วถึง และมีไฟฟ้าใช้ในการทำ การเกษตร	อบต. การไฟฟ้าส่วน ภูมิภาคหรือ หน่วยงานอื่น ที่เกี่ยวข้อง
19	ก่อสร้างถนน คสล. ภายในหมู่บ้าน บ้านนามะเขือ หมู่ที่ 2	เพื่อเพิ่มประสิทธิภาพในการ - สัญจรไป - มา ของประชาชน	ระยะทางประมาณ 200 เมตร ขนาดความกว้างไม่น้อยกว่า 2 เมตร หนา 0.15 เมตร พร้อมลงลูกรังไหล่ทาง	500,000	500,000	500,000	500,000	500,000	ร้อยละของ ถนนที่ใช้ งานได้	ประชาชนมีความสะดวก สบาย ในการสัญจร ไป - มา	อบต. หรือ หน่วยงานอื่น ที่เกี่ยวข้อง
20	ปรับปรุง/ซ่อมแซมถนน คสล. ภายในหมู่บ้าน บ้านนามะเขือ หมู่ที่ 2	เพื่อเพิ่มประสิทธิภาพในการ - สัญจรไป - มา ของประชาชน	ระยะทางประมาณ 200 เมตร ขนาดความกว้างไม่น้อยกว่า 2 เมตร หนา 0.15 เมตร พร้อมลงลูกรังไหล่ทาง	500,000	500,000	500,000	500,000	500,000	ร้อยละของ ถนนที่ใช้ งานได้	ประชาชนมีความสะดวก สบาย ในการสัญจร ไป - มา	อบต. หรือ หน่วยงานอื่น ที่เกี่ยวข้อง
21	ก่อสร้างถนนลูกรัง ภายในหมู่บ้าน บ้านนามะเขือ หมู่ที่ 2	เพื่อเพิ่มประสิทธิภาพในการ - สัญจรไป - มา ของประชาชน	ระยะทางไม่น้อยกว่า 100 เมตร ขนาดความกว้างไม่น้อยกว่า 2 เมตร	300,000	300,000	300,000	300,000	300,000	ร้อยละของ ถนนที่ใช้ งานได้	ประชาชนมีความสะดวก สบาย ในการสัญจร ไป - มา	อบต. หรือ หน่วยงานอื่น ที่เกี่ยวข้อง



## 1. ยุทธศาสตร์การพัฒนาโครงสร้างพื้นฐาน

### 1.1 แผนงานอุตสาหกรรมและการโยธา

ที่	โครงการ	วัตถุประสงค์	เป้าหมาย (ผลผลิตโครงการ)	งบประมาณ					ตัวชี้วัด KPI	ผลที่คาดว่าจะได้รับ	หน่วยงาน รับผิดชอบ หลัก
				2566 (บาท)	2567 (บาท)	2568 (บาท)	2569 (บาท)	2570 (บาท)			
22	ปรับปรุง/ซ่อมแซมถนนลูกรัง ภายในหมู่บ้าน บ้านนามะเขือ หมู่ที่ 2	เพื่อเพิ่มประสิทธิภาพในการ สัญจรไป - มา ของประชาชน	ระยะทางไม่น้อยกว่า 100 เมตร ขนาดความกว้างไม่น้อยกว่า 2 เมตร	300,000	300,000	300,000	300,000	300,000	ร้อยละของ ถนนที่ใช้ งานได้	ประชาชนมีความสะดวก สบาย ในการสัญจร ไป - มา	อบต. หรือ หน่วยงานอื่น ที่เกี่ยวข้อง
23	ก่อสร้างถนนลูกรัง เพื่อการเกษตร บ้านนามะเขือ หมู่ที่ 2	เพื่อเพิ่มประสิทธิภาพในการ สัญจรไป - มา ของประชาชน	ระยะทางไม่น้อยกว่า 100 เมตร ขนาดความกว้างไม่น้อยกว่า 2 เมตร	300,000	300,000	300,000	300,000	300,000	ร้อยละของ ถนนที่ใช้ งานได้	ประชาชนมีความสะดวก สบาย ในการสัญจร ไป - มา	อบต. หรือ หน่วยงานอื่น ที่เกี่ยวข้อง
24	ปรับปรุง/ซ่อมแซมถนนลูกรัง เพื่อการเกษตร บ้านนามะเขือ หมู่ที่ 2	เพื่อเพิ่มประสิทธิภาพในการ สัญจรไป - มา ของประชาชน	ระยะทางไม่น้อยกว่า 100 เมตร ขนาดความกว้างไม่น้อยกว่า 2 เมตร	300,000	300,000	300,000	300,000	300,000	ร้อยละของ ถนนที่ใช้ งานได้	ประชาชนมีความสะดวก สบาย ในการสัญจร ไป - มา	อบต. หรือ หน่วยงานอื่น ที่เกี่ยวข้อง
25	วางท่อหรือก่อสร้างรางระบายน้ำ บ้านนามะเขือ หมู่ที่ 2	เพื่อระบายน้ำเสียจากครัวเรือน ให้ถูกสุขลักษณะและป้องกันน้ำ ท่วมขังในฤดูฝน	รางระบายน้ำ ระยะทาง ประมาณ 100 เมตร หรือจำนวนท่อไม่น้อยกว่า 5 ท่อน	200,000	200,000	200,000	200,000	200,000	ระยะทาง รางระบาย น้ำ/จำนวน ท่อ	ระบายน้ำเสียจากครัวเรือน และป้องกันน้ำท่วมขังในฤดู ฝน	อบต. หรือ หน่วยงานอื่น ที่เกี่ยวข้อง
26	ติดตั้ง/ปรับปรุงระบบไฟฟ้าพลังงาน แสงอาทิตย์เพื่อระบบประปาหมู่บ้าน บ้านนามะเขือ หมู่ที่ 2	เพื่อบริหารจัดการระบบประปา หมู่บ้านให้มีประสิทธิภาพ ประหยัดค่าใช้จ่ายและเกิด ความคุ้มค่าสูงสุดในระยะยาว	ระบบไฟฟ้าพลังงานแสงอาทิตย์ 1	200,000	200,000	200,000	200,000	200,000	ร้อยละของ ค่าใช้จ่ายค่า ไฟฟ้าที่ลดลง	การบริหารระบบประปา หมู่บ้านมีประสิทธิภาพ ประหยัดค่าใช้จ่าย และเกิด ความคุ้มค่าสูงสุดในระยะยาว	อบต. หรือ หน่วยงานอื่น ที่เกี่ยวข้อง

1. ยุทธศาสตร์การพัฒนาโครงสร้างพื้นฐาน

1.1 แผนงานอุตสาหกรรมและการโยธา

ที่	โครงการ	วัตถุประสงค์	เป้าหมาย (ผลผลิตโครงการ)	งบประมาณ					ตัวชี้วัด KPI	ผลที่คาดว่าจะ ได้รับ	หน่วยงาน รับผิดชอบ หลัก
				2566 (บาท)	2567 (บาท)	2568 (บาท)	2569 (บาท)	2570 (บาท)			
27	ขยายเขต/ปรับปรุง/ก่อสร้างหรือจัดหาแหล่งน้ำหรืออุปกรณ์เพื่อเพิ่มประสิทธิภาพระบบประปาบ้านนามะเขือ หมู่ที่ 2	เพื่อขยายระบบประปาหมู่บ้านในเขตที่ยังไปไม่ถึง ให้น้ำประปาใช้ในการอุปโภค บริโภคและเพิ่มประสิทธิภาพระบบประปาหมู่บ้าน	ระบบประปาหมู่บ้าน จำนวน 1 แห่ง	500,000	500,000	500,000	500,000	500,000	ร้อยละของครัวเรือนที่ มีน้ำประปาใช้	ประชาชนได้บริโภคน้ำสะอาดและเพียงพอ	อบต. หรือหน่วยงานอื่นที่เกี่ยวข้อง
28	ติดตั้ง/ปรับปรุงซ่อมแซมไฟฟ้าส่องสว่างในที่สาธารณะโดยใช้ไฟฟ้าจาก กฟภ. หรือระบบไฟฟ้าพลังงานแสงอาทิตย์ บ้านนามะเขือ หมู่ที่ 2	เพิ่มประสิทธิภาพในการสัญจรไป - มา ของประชาชน	ไฟฟ้าส่องสว่างจำนวนไม่น้อยกว่า 5 จุด	200,000	200,000	200,000	200,000	200,000	ไฟฟ้าส่องสว่าง	ประชาชนมีความสะดวกสบาย ในการสัญจร ไป - มา	อบต. หรือหน่วยงานอื่นที่เกี่ยวข้อง
29	ก่อสร้างหรือปรับปรุง ซ่อมแซม หอกระจายข่าว/ระบบเสียงตามสายประจำหมู่บ้าน บ้านนามะเขือ หมู่ที่ 2	เพื่อให้เกิดประสิทธิภาพในการประชาสัมพันธ์หรือเผยแพร่ข้อมูลข่าวสารในชุมชน	หอกระจายข่าว/ระบบเสียงตามสายพร้อมใช้งาน จำนวน 1 แห่ง	300,000	300,000	300,000	300,000	300,000	หอกระจายข่าว/ระบบเสียงตามสาย	เกิดประสิทธิภาพในการประชาสัมพันธ์หรือเผยแพร่ข้อมูลข่าวสารในชุมชน	อบต. หรือหน่วยงานอื่นที่เกี่ยวข้อง
30	ก่อสร้างหรือปรับปรุงซ่อมแซมศาลาประชาคมหมู่บ้าน ศาลาดอนปู่ตา หรือศาลาประจำตำบลบ้านนามะเขือ หมู่ที่ 2	เพื่อใช้เป็นสถานที่ทำกิจกรรมต่างๆร่วมกันของคนในชุมชน เช่น ประชุม อบรบ ประชาคมหรือประกอบพิธีกรรมต่างๆ เป็นต้น	ศาลาพร้อมห้องน้ำจำนวน 1 แห่ง	400,000	400,000	400,000	400,000	400,000	ศาลาพร้อมห้องน้ำ	ประชาชนมีสถานที่ทำกิจกรรมต่างๆร่วมกัน เช่น ประชุม อบรบ ประชาคม เป็นต้น	อบต. หรือหน่วยงานอื่นที่เกี่ยวข้อง

1. ยุทธศาสตร์การพัฒนาโครงสร้างพื้นฐาน

1.1 แผนงานอุตสาหกรรมและการโยธา

ที่	โครงการ	วัตถุประสงค์	เป้าหมาย (ผลผลิตโครงการ)	งบประมาณ					ตัวชี้วัด KPI	ผลที่คาดว่าจะได้รับ	หน่วยงาน รับผิดชอบ หลัก
				2566 (บาท)	2567 (บาท)	2568 (บาท)	2569 (บาท)	2570 (บาท)			
31	ขุดเจาะบ่อบาดาล และ/หรือติดตั้งระบบสูบน้ำด้วยพลังงาน แสงอาทิตย์ เพื่อการเกษตร บ้านนามะเขือ หมู่ที่ 2	เพื่อให้เกษตรกรมีน้ำ ทำการเกษตรและ เลี้ยงสัตว์ในฤดูแล้ง	บ่อบาดาลและ/หรือระบบ สูบน้ำด้วยพลังงาน แสงอาทิตย์ จำนวน ไม่น้อยกว่า 1 บ่อ/แห่ง	100,000	100,000	100,000	100,000	100,000	จำนวนบ่อ บาดาล/ ระบบสูบน้ำ ด้วย พลังงาน แสงอาทิตย์	ประชาชนได้ใช้น้ำเพื่อ การเกษตรและเลี้ยงสัตว์	อบต. หรือ หน่วยงานอื่น ที่เกี่ยวข้อง
32	อุดหนุนการขยายเขตไฟฟ้า ครัวเรือนหรือไฟฟ้าเพื่อการเกษตร บ้านแหลมทอง หมู่ที่ 3	เพื่อให้ประชาชนได้เข้าถึง ระบบสาธารณูปโภคขั้นพื้นฐาน อย่างทั่วถึง และเพื่อความสะดวก สบายในการประกอบอาชีพ เกษตรกรรม	ระยะทางไม่น้อยกว่า 50 เมตร	500,000	500,000	500,000	500,000	500,000	ประชาชน มีไฟฟ้าใช้ ร้อยละ 100	ประชาชนทุกครัวเรือนมี ไฟฟ้าใช้อย่างทั่วถึง และมีไฟฟ้าใช้ในการทำ การเกษตร	อบต. การไฟฟ้าส่วน ภูมิภาคหรือ หน่วยงานอื่น ที่เกี่ยวข้อง
33	ก่อสร้างถนน คสล. ภายในหมู่บ้าน บ้านแหลมทอง หมู่ที่ 3	เพื่อเพิ่มประสิทธิภาพในการ - สัญจรไป - มา ของประชาชน	ระยะทางประมาณ 200 เมตร ขนาดความกว้างไม่น้อยกว่า 2 เมตร หนา 0.15 เมตร พร้อมลงลูกรังไหลทาง	500,000	500,000	500,000	500,000	500,000	ร้อยละของ ถนนที่ใช้ งานได้	ประชาชนมีความสะดวก สบาย ในการสัญจร ไป - มา	อบต. หรือ หน่วยงานอื่น ที่เกี่ยวข้อง

1. ยุทธศาสตร์การพัฒนาโครงสร้างพื้นฐาน

1.1 แผนงานอุตสาหกรรมและการโยธา

ที่	โครงการ	วัตถุประสงค์	เป้าหมาย (ผลผลิตโครงการ)	งบประมาณ					ตัวชี้วัด KPI	ผลที่คาดว่าจะ จะได้รับ	หน่วยงาน รับผิดชอบ หลัก
				2566 (บาท)	2567 (บาท)	2568 (บาท)	2569 (บาท)	2570 (บาท)			
34	ปรับปรุง/ซ่อมแซมถนน คสล. ภายในหมู่บ้าน บ้านแหลมทอง หมู่ที่ 3	เพื่อเพิ่มประสิทธิภาพในการ - สัญจรไป - มา ของประชาชน	ระยะทางประมาณ 200 เมตร ขนาดความกว้างไม่น้อยกว่า 2 เมตร หนา 0.15 เมตร พร้อมลงลูกรังไหล่ทาง	500,000	500,000	500,000	500,000	500,000	ร้อยละของ ถนนที่ใช้ งานได้	ประชาชนมีความสะดวก สบาย ในการสัญจร ไป - มา	อบต. หรือ หน่วยงานอื่น ที่เกี่ยวข้อง
35	ก่อสร้างถนนลูกรัง ภายในหมู่บ้าน บ้านแหลมทอง หมู่ที่ 3	เพื่อเพิ่มประสิทธิภาพในการ - สัญจรไป - มา ของประชาชน	ระยะทางไม่น้อยกว่า 100 เมตร ขนาดความกว้างไม่น้อยกว่า 2 เมตร	300,000	300,000	300,000	300,000	300,000	ร้อยละของ ถนนที่ใช้ งานได้	ประชาชนมีความสะดวก สบาย ในการสัญจร ไป - มา	อบต. หรือ หน่วยงานอื่น ที่เกี่ยวข้อง
36	ปรับปรุง/ซ่อมแซมถนนลูกรัง ภายในหมู่บ้าน บ้านแหลมทอง หมู่ที่ 3	เพื่อเพิ่มประสิทธิภาพในการ - สัญจรไป - มา ของประชาชน	ระยะทางไม่น้อยกว่า 100 เมตร ขนาดความกว้างไม่น้อยกว่า 2 เมตร	300,000	300,000	300,000	300,000	300,000	ร้อยละของ ถนนที่ใช้ งานได้	ประชาชนมีความสะดวก สบาย ในการสัญจร ไป - มา	อบต. หรือ หน่วยงานอื่น ที่เกี่ยวข้อง
37	ก่อสร้างถนนลูกรัง เพื่อการเกษตร บ้านแหลมทอง หมู่ที่ 3	เพื่อเพิ่มประสิทธิภาพในการ - สัญจรไป - มา ของประชาชน	ระยะทางไม่น้อยกว่า 100 เมตร ขนาดความกว้างไม่น้อยกว่า 2 เมตร	300,000	300,000	300,000	300,000	300,000	ร้อยละของ ถนนที่ใช้ งานได้	ประชาชนมีความสะดวก สบาย ในการสัญจร ไป - มา	อบต. หรือ หน่วยงานอื่น ที่เกี่ยวข้อง

1. ยุทธศาสตร์การพัฒนาโครงสร้างพื้นฐาน

1.1 แผนงานอุตสาหกรรมและการโยธา

ที่	โครงการ	วัตถุประสงค์	เป้าหมาย (ผลผลิตโครงการ)	งบประมาณ					ตัวชี้วัด KPI	ผลที่คาดว่าจะ ได้รับ	หน่วยงาน รับผิดชอบ หลัก
				2566 (บาท)	2567 (บาท)	2568 (บาท)	2569 (บาท)	2570 (บาท)			
38	ปรับปรุง/ซ่อมแซมถนนลูกรัง เพื่อการเกษตร บ้านแหลมทอง หมู่ที่ 3	เพื่อเพิ่มประสิทธิภาพในการ - สัญจรไป - มา ของประชาชน	ระยะทางไม่น้อยกว่า 100 เมตร ขนาดความกว้างไม่น้อยกว่า 2 เมตร	300,000	300,000	300,000	300,000	300,000	ร้อยละของ ถนนที่ใช้ งานได้	ประชาชนมีความสะดวก สบาย ในการสัญจร ไป - มา	อบต. หรือ หน่วยงานอื่น ที่เกี่ยวข้อง
39	วางท่อหรือก่อสร้างรางระบายน้ำ บ้านแหลมทอง หมู่ที่ 3	เพื่อระบายน้ำเสียจากครัวเรือน ให้ถูกสุขลักษณะและป้องกันน้ำ ท่วมขังในฤดูฝน	รางระบายน้ำ ระยะทาง ประมาณ 100 เมตร หรือจำนวนท่อไม่น้อยกว่า 5 ท่อน	200,000	200,000	200,000	200,000	200,000	ระยะทาง รางระบาย น้ำ/จำนวนท่อ	ระบายน้ำเสียจากครัวเรือน และป้องกันน้ำท่วมขังในฤดู ฝน	อบต. หรือ หน่วยงานอื่น ที่เกี่ยวข้อง
40	ติดตั้ง/ปรับปรุงระบบไฟฟ้าพลังงาน แสงอาทิตย์เพื่อระบบประปาหมู่บ้าน บ้านแหลมทอง หมู่ที่ 3	เพื่อบริหารจัดการระบบประปา หมู่บ้านให้มีประสิทธิภาพ ประหยัดค่าใช้จ่ายและเกิด ความคุ้มค่าสูงสุดในระยะยาว	ระบบไฟฟ้าพลังงานแสงอาทิตย์ 1	200,000	200,000	200,000	200,000	200,000	ร้อยละของ ค่าใช้จ่ายค่า ไฟฟ้าที่ลดลง	การบริหารระบบประปา หมู่บ้านมีประสิทธิภาพ ประหยัดค่าใช้จ่าย และเกิด ความคุ้มค่าสูงสุดในระยะยาว	อบต. หรือ หน่วยงานอื่น ที่เกี่ยวข้อง
41	ขยายเขต/ปรับปรุง/ก่อสร้าง หรือจัดหาแหล่งน้ำหรืออุปกรณ์ เพื่อเพิ่มประสิทธิภาพระบบประปา บ้านแหลมทอง หมู่ที่ 3	เพื่อขยายระบบประปาหมู่บ้าน ในเขตที่ยังไปไม่ถึง ให้มีน้ำประปา ใช้ในการอุปโภค บริโภคและเพิ่ม ประสิทธิภาพระบบประปาหมู่บ้าน	ระบบประปาหมู่บ้าน จำนวน 1 แห่ง	500,000	500,000	500,000	500,000	500,000	ร้อยละของ ครัวเรือนที่มี น้ำประปาใช้	ประชาชนได้บริโภคน้ำสะอาด และเพียงพอ	อบต. หรือ หน่วยงานอื่น ที่เกี่ยวข้อง
42	ติดตั้ง/ปรับปรุงซ่อมแซมไฟฟ้าส่องสว่าง ในที่สาธารณะโดยใช้ไฟฟ้าจาก กฟภ. หรือระบบไฟฟ้าพลังงานแสงอาทิตย์ บ้านแหลมทอง หมู่ที่ 3	เพิ่มประสิทธิภาพในการสัญจร ไป - มา ของประชาชน	ไฟฟ้าส่องสว่าง จำนวนไม่น้อยกว่า 5 จุด	200,000	200,000	200,000	200,000	200,000	ไฟฟ้าส่อง สว่าง	ประชาชนมีความสะดวก สบาย ในการสัญจร ไป - มา	อบต. หรือ หน่วยงานอื่น ที่เกี่ยวข้อง

1. ยุทธศาสตร์การพัฒนาโครงสร้างพื้นฐาน

1.1 แผนงานอุตสาหกรรมและการโยธา

ที่	โครงการ	วัตถุประสงค์	เป้าหมาย (ผลผลิตโครงการ)	งบประมาณ					ตัวชี้วัด KPI	ผลที่คาดว่าจะได้รับ	หน่วยงาน รับผิดชอบ หลัก
				2566 (บาท)	2567 (บาท)	2568 (บาท)	2569 (บาท)	2570 (บาท)			
43	ก่อสร้างหรือปรับปรุง ซ่อมแซม หอกระจายข่าว/ระบบเสียงตามสายประจำหมู่บ้าน บ้านแหลมทอง หมู่ที่ 3	เพื่อให้เกิดประสิทธิภาพในการประชาสัมพันธ์หรือเผยแพร่ข้อมูลข่าวสารในชุมชน	หอกระจายข่าว/ระบบเสียงตามสายพร้อมใช้งาน จำนวน 1 แห่ง	300,000	300,000	300,000	300,000	300,000	หอกระจายข่าว/ระบบเสียงตามสาย	เกิดประสิทธิภาพในการประชาสัมพันธ์หรือเผยแพร่ข้อมูลข่าวสารในชุมชน	อบต. หรือหน่วยงานอื่นที่เกี่ยวข้อง
44	ก่อสร้างหรือปรับปรุงซ่อมแซม ศาลาประชาคมหมู่บ้าน ศาลาดอนปู่ตา หรือศาลาประจำตำบล สถานที่พร้อมห้องน้ำ บ้านแหลมทอง หมู่ที่ 3	เพื่อใช้เป็นสถานที่ทำกิจกรรมต่างๆร่วมกันของคนในชุมชน เช่น ประชุม อบรม ประชาคม หรือประกอบพิธีกรรมต่างๆ เป็นต้น	ศาลาพร้อมห้องน้ำ จำนวน 1 แห่ง	400,000	400,000	400,000	400,000	400,000	ศาลาพร้อมห้องน้ำ	ประชาชนมีสถานที่ทำกิจกรรมต่างๆร่วมกัน เช่น ประชุม อบรม ประชาคม เป็นต้น	อบต. หรือหน่วยงานอื่นที่เกี่ยวข้อง
45	ชุดเจาะบ่อบาดาล และ/หรือระบบสูบน้ำด้วยพลังงานแสงอาทิตย์ เพื่อการเกษตร บ้านแหลมทอง หมู่ที่ 3	เพื่อให้เกษตรกรมีน้ำทำการเกษตรและเลี้ยงสัตว์ในฤดูแล้ง	บ่อบาดาลและ/หรือระบบสูบน้ำด้วยพลังงานแสงอาทิตย์ จำนวนไม่น้อยกว่า 1 บ่อ/แห่ง	100,000	100,000	100,000	100,000	100,000	จำนวนบ่อบาดาล/ระบบสูบน้ำด้วยพลังงานแสงอาทิตย์	ประชาชนได้ใช้น้ำเพื่อการเกษตรและเลี้ยงสัตว์	อบต. หรือหน่วยงานอื่นที่เกี่ยวข้อง

1. ยุทธศาสตร์การพัฒนาโครงสร้างพื้นฐาน

1.1 แผนงานอุตสาหกรรมและการโยธา

ที่	โครงการ	วัตถุประสงค์	เป้าหมาย (ผลผลิตโครงการ)	งบประมาณ					ตัวชี้วัด KPI	ผลที่คาดว่าจะได้รับ	หน่วยงาน รับผิดชอบ หลัก
				2566 (บาท)	2567 (บาท)	2568 (บาท)	2569 (บาท)	2570 (บาท)			
46	อุดหนุนการขยายเขตไฟฟ้า ครัวเรือนหรือไฟฟ้าเพื่อการเกษตร บ้านหนองตื้นตั้ง หมู่ที่ 4	เพื่อให้ประชาชนได้เข้าถึง ระบบสาธารณูปโภคขั้นพื้นฐาน อย่างทั่วถึง และเพื่อความสะดวก สบายในการประกอบอาชีพ เกษตรกรรม	ระยะทางไม่น้อยกว่า 50 เมตร	500,000	500,000	500,000	500,000	500,000	ประชาชน มีไฟฟ้าใช้	ประชาชนทุกครัวเรือนมี ไฟฟ้าใช้อย่างทั่วถึง และมีไฟฟ้าใช้ในการทำ การเกษตร	อบต. การไฟฟ้าส่วน ภูมิภาคหรือ หน่วยงานอื่น ที่เกี่ยวข้อง
47	ก่อสร้างถนน คสล. ภายในหมู่บ้าน บ้านหนองตื้นตั้ง หมู่ที่ 4	เพื่อเพิ่มประสิทธิภาพในการ - สัญจรไป - มา ของประชาชน	ระยะทางประมาณ 200 เมตร ขนาดความกว้างไม่น้อยกว่า 2 เมตร หนา 0.15 เมตร พร้อมลงลูกรังไหล่ทาง	500,000	500,000	500,000	500,000	500,000	ร้อยละของ ถนนที่ใช้ งานได้	ประชาชนมีความสะดวก สบาย ในการสัญจร ไป - มา	อบต. หรือ หน่วยงานอื่น ที่เกี่ยวข้อง
48	ปรับปรุง/ซ่อมแซมถนน คสล. ภายในหมู่บ้าน บ้านหนองตื้นตั้ง หมู่ที่ 4	เพื่อเพิ่มประสิทธิภาพในการ - สัญจรไป - มา ของประชาชน	ระยะทางประมาณ 200 เมตร ขนาดความกว้างไม่น้อยกว่า 2 เมตร หนา 0.15 เมตร พร้อมลงลูกรังไหล่ทาง	500,000	500,000	500,000	500,000	500,000	ร้อยละของ ถนนที่ใช้ งานได้	ประชาชนมีความสะดวก สบาย ในการสัญจร ไป - มา	อบต. หรือ หน่วยงานอื่น ที่เกี่ยวข้อง
49	ก่อสร้างถนนลูกรัง ภายในหมู่บ้าน บ้านหนองตื้นตั้ง หมู่ที่ 4	เพื่อเพิ่มประสิทธิภาพในการ - สัญจรไป - มา ของประชาชน	ระยะทางไม่น้อยกว่า 100 เมตร ขนาดความกว้างไม่น้อยกว่า 2 เมตร	300,000	300,000	300,000	300,000	300,000	ร้อยละของ ถนนที่ใช้ งานได้	ประชาชนมีความสะดวก สบาย ในการสัญจร ไป - มา	อบต. หรือ หน่วยงานอื่น ที่เกี่ยวข้อง
50	ปรับปรุง/ซ่อมแซมถนนลูกรัง ภายในหมู่บ้าน บ้านหนองตื้นตั้ง หมู่ที่ 4	เพื่อเพิ่มประสิทธิภาพในการ - สัญจรไป - มา ของประชาชน	ระยะทางไม่น้อยกว่า 100 เมตร ขนาดความกว้างไม่น้อยกว่า 2 เมตร	300,000	300,000	300,000	300,000	300,000	ร้อยละของ ถนนที่ใช้ งานได้	ประชาชนมีความสะดวก สบาย ในการสัญจร ไป - มา	อบต. หรือ หน่วยงานอื่น ที่เกี่ยวข้อง



## 1. ยุทธศาสตร์การพัฒนาโครงสร้างพื้นฐาน

### 1.1 แผนงานอุตสาหกรรมและการโยธา

ที่	โครงการ	วัตถุประสงค์	เป้าหมาย (ผลผลิตโครงการ)	งบประมาณ					ตัวชี้วัด KPI	ผลที่คาดว่าจะ ได้รับ	หน่วยงาน รับผิดชอบ หลัก
				2566 (บาท)	2567 (บาท)	2568 (บาท)	2569 (บาท)	2570 (บาท)			
51	ก่อสร้างถนนลูกรัง เพื่อการเกษตร บ้านหนองตื้นตั้ง หมู่ที่ 4	เพื่อเพิ่มประสิทธิภาพในการ - สัญจรไป - มา ของประชาชน	ระยะทางไม่น้อยกว่า 100 เมตร ขนาดความกว้างไม่น้อยกว่า 2 เมตร	300,000	300,000	300,000	300,000	300,000	ร้อยละของ ถนนที่ใช้ งานได้	ประชาชนมีความสะดวก สบาย ในการสัญจร ไป - มา	อบต. หรือ หน่วยงานอื่น ที่เกี่ยวข้อง
52	ปรับปรุง/ซ่อมแซมถนนลูกรัง เพื่อการเกษตร บ้านหนองตื้นตั้ง หมู่ที่ 4	เพื่อเพิ่มประสิทธิภาพในการ - สัญจรไป - มา ของประชาชน	ระยะทางไม่น้อยกว่า 100 เมตร ขนาดความกว้างไม่น้อยกว่า 2 เมตร	300,000	300,000	300,000	300,000	300,000	ร้อยละของ ถนนที่ใช้ งานได้	ประชาชนมีความสะดวก สบาย ในการสัญจร ไป - มา	อบต. หรือ หน่วยงานอื่น ที่เกี่ยวข้อง
53	วางท่อหรือก่อสร้างรางระบายน้ำ บ้านหนองตื้นตั้ง หมู่ที่ 4	เพื่อระบายน้ำเสียจากครัวเรือน ให้ถูกสุขลักษณะและป้องกันน้ำ ท่วมขังในฤดูฝน	รางระบายน้ำ ระยะทาง ประมาณ 100 เมตร หรือจำนวนท่อไม่น้อยกว่า 5 ท่อน	200,000	200,000	200,000	200,000	200,000	ระยะทาง รางระบาย น้ำ/จำนวน ท่อ	ระบายน้ำเสียจาก ครัวเรือนและป้องกัน น้ำท่วมขังในฤดูฝน	อบต. หรือ หน่วยงานอื่น ที่เกี่ยวข้อง
54	ติดตั้ง/ปรับปรุงระบบไฟฟ้าพลังงาน แสงอาทิตย์เพื่อระบบประปาหมู่บ้าน บ้านหนองตื้นตั้ง หมู่ที่ 4	เพื่อบริหารจัดการระบบประปา หมู่บ้านให้มีประสิทธิภาพ ประหยัดค่าใช้จ่ายและเกิด ความคุ้มค่าสูงสุดในระยะยาว	ระบบไฟฟ้าพลังงานแสงอาทิตย์ 1	200,000	200,000	200,000	200,000	200,000	ร้อยละของ ค่าใช้จ่ายค่า ไฟฟ้าที่ลดลง	การบริหารระบบประปา หมู่บ้านมีประสิทธิภาพ ประหยัดค่าใช้จ่าย และ เกิดความคุ้มค่าสูงสุดใน ระยะยาว	อบต. หรือ หน่วยงานอื่น ที่เกี่ยวข้อง

1. ยุทธศาสตร์การพัฒนาโครงสร้างพื้นฐาน

1.1 แผนงานอุตสาหกรรมและการโยธา

ที่	โครงการ	วัตถุประสงค์	เป้าหมาย (ผลผลิตโครงการ)	งบประมาณ					ตัวชี้วัด KPI	ผลที่คาดว่าจะ จะได้รับ	หน่วยงาน รับผิดชอบ หลัก
				2566 (บาท)	2567 (บาท)	2568 (บาท)	2569 (บาท)	2570 (บาท)			
55	ขยายเขต/ปรับปรุง/ก่อสร้างหรือจัดหาแหล่งน้ำหรืออุปกรณ์เพื่อเพิ่มประสิทธิภาพระบบประปาบ้านหนองตื้นตั้ง หมู่ที่ 4	เพื่อขยายระบบประปาหมู่บ้านในเขตที่ยังไปไม่ถึง ให้มีน้ำประปาใช้ในการอุปโภค บริโภคและเพิ่มประสิทธิภาพระบบประปาหมู่บ้าน	ระบบประปาหมู่บ้าน จำนวน 1 แห่ง	500,000	500,000	500,000	500,000	500,000	ร้อยละของครัวเรือนที่มีน้ำประปาใช้	ประชาชนได้บริโภคน้ำสะอาดและเพียงพอ	อบต. หรือหน่วยงานอื่นที่เกี่ยวข้อง
56	ติดตั้ง/ปรับปรุงซ่อมแซมไฟฟ้าส่องสว่างในที่สาธารณะโดยใช้ไฟฟ้าจาก กฟภ. หรือระบบไฟฟ้าพลังงานแสงอาทิตย์บ้านหนองตื้นตั้ง หมู่ที่ 4	เพิ่มประสิทธิภาพในการสัญจรไป - มา ของประชาชน	ไฟฟ้าส่องสว่าง จำนวนไม่น้อยกว่า 5 จุด	200,000	200,000	200,000	200,000	200,000	ไฟฟ้าส่องสว่าง	ประชาชนมีความสะดวกสบาย ในการสัญจร ไป - มา	อบต. หรือหน่วยงานอื่นที่เกี่ยวข้อง
57	ก่อสร้างหรือปรับปรุง ซ่อมแซมหอกระจายข่าว/ระบบเสียงตามสายประจำหมู่บ้าน บ้านหนองตื้นตั้ง หมู่ที่ 4	เพื่อให้เกิดประสิทธิภาพในการประชาสัมพันธ์หรือเผยแพร่ข้อมูลข่าวสารในชุมชน	หอกระจายข่าว/ระบบเสียงตามสายพร้อมใช้งาน จำนวน 1 แห่ง	300,000	300,000	300,000	300,000	300,000	หอกระจายข่าว/ระบบเสียงตามสาย	เกิดประสิทธิภาพในการประชาสัมพันธ์หรือเผยแพร่ข้อมูลข่าวสารในชุมชน	อบต. หรือหน่วยงานอื่นที่เกี่ยวข้อง
58	ก่อสร้างหรือปรับปรุงซ่อมแซมศาลาประชาคมหมู่บ้าน ศาลาดอนปู่ตา หรือศาลาประจำตำบล สถาน พร้อมห้องน้ำ บ้านหนองตื้นตั้ง หมู่ที่ 4	เพื่อใช้เป็นสถานที่ทำกิจกรรมต่างๆร่วมกันของคนในชุมชน เช่น ประชุม อบรบ ประชาคม หรือประกอบพิธีกรรมต่างๆ เป็นต้น	ศาลาพร้อมห้องน้ำ จำนวน 1 แห่ง	400,000	400,000	400,000	400,000	400,000	ศาลาพร้อมห้องน้ำ	ประชาชนมีสถานที่ทำกิจกรรมต่างๆร่วมกัน เช่น ประชุม อบรบ ประชาคม เป็นต้น	อบต. หรือหน่วยงานอื่นที่เกี่ยวข้อง

1. ยุทธศาสตร์การพัฒนาโครงสร้างพื้นฐาน

1.1 แผนงานอุตสาหกรรมและการโยธา

ที่	โครงการ	วัตถุประสงค์	เป้าหมาย (ผลผลิตโครงการ)	งบประมาณ					ตัวชี้วัด KPI	ผลที่คาดว่าจะ ได้รับ	หน่วยงาน รับผิดชอบ หลัก
				2566 (บาท)	2567 (บาท)	2568 (บาท)	2569 (บาท)	2570 (บาท)			
59	ชุดเจาะบ่อบาดาล และ/หรือระบบสูบน้ำด้วยพลังงาน แสงอาทิตย์ เพื่อการเกษตร บ้านหนองดินตั่ง หมู่ที่ 4	เพื่อให้เกษตรกรมีน้ำ ทำการเกษตรและ เลี้ยงสัตว์ในฤดูแล้ง	บ่อบาดาลและ/หรือระบบ สูบน้ำด้วยพลังงาน แสงอาทิตย์ จำนวน ไม่น้อยกว่า 1 บ่อ/แห่ง	100,000	100,000	100,000	100,000	100,000	จำนวนบ่อ บาดาล/ ระบบสูบน้ำ ด้วย พลังงาน แสงอาทิตย์	ประชาชนได้ใช้น้ำเพื่อ การเกษตรและเลี้ยงสัตว์	อบต. หรือ หน่วยงานอื่น ที่เกี่ยวข้อง
60	อุดหนุนการขยายเขตไฟฟ้า ครัวเรือนหรือไฟฟ้าเพื่อการเกษตร บ้านหนองแสง หมู่ที่ 5	เพื่อให้ประชาชนได้เข้าถึง ระบบสาธารณูปโภคขั้นพื้นฐาน อย่างทั่วถึง และเพื่อความสะดวก สบายในการประกอบอาชีพ เกษตรกรรม	ระยะทางไม่น้อยกว่า 50 เมตร	500,000	500,000	500,000	500,000	500,000	ประชาชน มีไฟฟ้าใช้	ประชาชนทุกครัวเรือนมี ไฟฟ้าใช้อย่างทั่วถึง และมีไฟฟ้าใช้ในการทำ การเกษตร	อบต. การไฟฟ้าส่วน ภูมิภาคหรือ หน่วยงานอื่น ที่เกี่ยวข้อง
61	ก่อสร้างถนน คสล. ภายในหมู่บ้าน บ้านหนองแสง หมู่ที่ 5	เพื่อเพิ่มประสิทธิภาพในการ - สัญจรไป - มา ของประชาชน	ระยะทางประมาณ 200 เมตร ขนาดความกว้างไม่น้อยกว่า 2 เมตร หนา 0.15 เมตร พร้อมลงลูกรังไหล่ทาง	500,000	500,000	500,000	500,000	500,000	ร้อยละของ ถนนที่ใช้ งานได้	ประชาชนมีความสะดวก สบาย ในการสัญจร ไป - มา	อบต. หรือ หน่วยงานอื่น ที่เกี่ยวข้อง
62	ปรับปรุง/ซ่อมแซมถนน คสล. ภายในหมู่บ้าน บ้านหนองแสง หมู่ที่ 5	เพื่อเพิ่มประสิทธิภาพในการ - สัญจรไป - มา ของประชาชน	ระยะทางประมาณ 200 เมตร ขนาดความกว้างไม่น้อยกว่า 2 เมตร หนา 0.15 เมตร พร้อมลงลูกรังไหล่ทาง	500,000	500,000	500,000	500,000	500,000	ร้อยละของ ถนนที่ใช้ งานได้	ประชาชนมีความสะดวก สบาย ในการสัญจร ไป - มา	อบต. หรือ หน่วยงานอื่น ที่เกี่ยวข้อง

1. ยุทธศาสตร์การพัฒนาโครงสร้างพื้นฐาน

1.1 แผนงานอุตสาหกรรมและการโยธา

ที่	โครงการ	วัตถุประสงค์	เป้าหมาย (ผลผลิตโครงการ)	งบประมาณ					ตัวชี้วัด KPI	ผลที่คาดว่าจะ ได้รับ	หน่วยงาน รับผิดชอบ หลัก
				2566 (บาท)	2567 (บาท)	2568 (บาท)	2569 (บาท)	2570 (บาท)			
63	ก่อสร้างถนนลูกรัง ภายในหมู่บ้าน บ้านหนองแสง หมู่ที่ 5	เพื่อเพิ่มประสิทธิภาพในการ - สัญจรไป - มา ของประชาชน	ระยะทางไม่น้อยกว่า 100 เมตร ขนาดความกว้างไม่น้อยกว่า 2 เมตร	300,000	300,000	300,000	300,000	300,000	ร้อยละของ ถนนที่ใช้ งานได้	ประชาชนมีความสะดวก สบาย ในการสัญจร ไป - มา	อบต. หรือ หน่วยงานอื่น ที่เกี่ยวข้อง
64	ปรับปรุง/ซ่อมแซมถนนลูกรัง ภายในหมู่บ้าน บ้านหนองแสง หมู่ที่ 5	เพื่อเพิ่มประสิทธิภาพในการ - สัญจรไป - มา ของประชาชน	ระยะทางไม่น้อยกว่า 100 เมตร ขนาดความกว้างไม่น้อยกว่า 2 เมตร	300,000	300,000	300,000	300,000	300,000	ร้อยละของ ถนนที่ใช้ งานได้	ประชาชนมีความสะดวก สบาย ในการสัญจร ไป - มา	อบต. หรือ หน่วยงานอื่น ที่เกี่ยวข้อง
65	ก่อสร้างถนนลูกรัง เพื่อการเกษตร บ้านหนองแสง หมู่ที่ 5	เพื่อเพิ่มประสิทธิภาพในการ - สัญจรไป - มา ของประชาชน	ระยะทางไม่น้อยกว่า 100 เมตร ขนาดความกว้างไม่น้อยกว่า 2 เมตร	300,000	300,000	300,000	300,000	300,000	ร้อยละของ ถนนที่ใช้ งานได้	ประชาชนมีความสะดวก สบาย ในการสัญจร ไป - มา	อบต. หรือ หน่วยงานอื่น ที่เกี่ยวข้อง
66	ปรับปรุง/ซ่อมแซมถนนลูกรัง เพื่อการเกษตร บ้านหนองแสง หมู่ที่ 5	เพื่อเพิ่มประสิทธิภาพในการ - สัญจรไป - มา ของประชาชน	ระยะทางไม่น้อยกว่า 100 เมตร ขนาดความกว้างไม่น้อยกว่า 2 เมตร	300,000	300,000	300,000	300,000	300,000	ร้อยละของ ถนนที่ใช้ งานได้	ประชาชนมีความสะดวก สบาย ในการสัญจร ไป - มา	อบต. หรือ หน่วยงานอื่น ที่เกี่ยวข้อง
67	วางท่อหรือก่อสร้างรางระบายน้ำ บ้านหนองแสง หมู่ที่ 5	เพื่อระบายน้ำเสียจากครัวเรือน ให้ถูกสุขลักษณะและป้องกันน้ำ ท่วมขังในฤดูฝน	รางระบายน้ำ ระยะทาง ประมาณ 100 เมตร หรือจำนวนท่อไม่น้อยกว่า 5 ท่อน	200,000	200,000	200,000	200,000	200,000	ระยะทาง รางระบาย น้ำ/จำนวน ท่อ	ระบายน้ำเสียจาก ครัวเรือนและป้องกัน น้ำท่วมขังในฤดูฝน	อบต. หรือ หน่วยงานอื่น ที่เกี่ยวข้อง

## 1. ยุทธศาสตร์การพัฒนาโครงสร้างพื้นฐาน

### 1.1 แผนงานอุตสาหกรรมและการโยธา

ที่	โครงการ	วัตถุประสงค์	เป้าหมาย (ผลผลิตโครงการ)	งบประมาณ					ตัวชี้วัด KPI	ผลที่คาดว่าจะ ได้รับ	หน่วยงาน รับผิดชอบ หลัก
				2566 (บาท)	2567 (บาท)	2568 (บาท)	2569 (บาท)	2570 (บาท)			
68	ติดตั้ง/ปรับปรุงระบบไฟฟ้าพลังงานแสงอาทิตย์เพื่อระบบประปาหมู่บ้าน บ้านหนองแสง หมู่ที่ 5	เพื่อบริหารจัดการระบบประปาหมู่บ้านให้มีประสิทธิภาพ ประหยัดค่าใช้จ่ายและเกิดความคุ้มค่าสูงสุดในระยะยาว	ระบบไฟฟ้าพลังงานแสงอาทิตย์ 1	200,000	200,000	200,000	200,000	200,000	ร้อยละของค่าใช้จ่ายค่าไฟฟ้าที่ลดลง	การบริหารระบบประปาหมู่บ้านมีประสิทธิภาพ ประหยัดค่าใช้จ่าย และเกิดความคุ้มค่าสูงสุดในระยะยาว	อบต. หรือหน่วยงานอื่นที่เกี่ยวข้อง
69	ขยายเขต/ปรับปรุง/ก่อสร้างหรือจัดหาแหล่งน้ำหรืออุปกรณ์เพื่อเพิ่มประสิทธิภาพระบบประปา บ้านหนองแสง หมู่ที่ 5	เพื่อขยายระบบประปาหมู่บ้านในเขตที่ยังไปไม่ถึง ให้มีน้ำประปาใช้ในการอุปโภค บริโภคและเพิ่มประสิทธิภาพระบบประปาหมู่บ้าน	ระบบประปาหมู่บ้าน จำนวน 1 แห่ง	500,000	500,000	500,000	500,000	500,000	ร้อยละของครัวเรือนที่มีน้ำประปาใช้	ประชาชนได้บริโภคน้ำสะอาดและเพียงพอ	อบต. หรือหน่วยงานอื่นที่เกี่ยวข้อง
70	ติดตั้ง/ปรับปรุงซ่อมแซมไฟฟ้าส่องสว่างในที่สาธารณะโดยใช้ไฟฟ้าจาก กฟภ. หรือระบบไฟฟ้าพลังงานแสงอาทิตย์ บ้านหนองแสง หมู่ที่ 5	เพิ่มประสิทธิภาพในการสัญจรไป - มา ของประชาชน	ไฟฟ้าส่องสว่าง จำนวนไม่น้อยกว่า 5 จุด	200,000	200,000	200,000	200,000	200,000	ไฟฟ้าส่องสว่าง	ประชาชนมีความสะดวกสบาย ในการสัญจร ไป - มา	อบต. หรือหน่วยงานอื่นที่เกี่ยวข้อง
71	ก่อสร้างหรือปรับปรุง ซ่อมแซมหอกระจายข่าว/ระบบเสียงตามสายประจำหมู่บ้าน บ้านหนองแสง หมู่ที่ 5	เพื่อให้เกิดประสิทธิภาพในการประชาสัมพันธ์หรือเผยแพร่ข้อมูลข่าวสารในชุมชน	หอกระจายข่าว/ระบบเสียงตามสายพร้อมใช้งาน จำนวน 1 แห่ง	300,000	300,000	300,000	300,000	300,000	หอกระจายข่าว/ระบบเสียงตามสาย	เกิดประสิทธิภาพในการประชาสัมพันธ์หรือเผยแพร่ข้อมูลข่าวสารในชุมชน	อบต. หรือหน่วยงานอื่นที่เกี่ยวข้อง

1. ยุทธศาสตร์การพัฒนาโครงสร้างพื้นฐาน

1.1 แผนงานอุตสาหกรรมและการโยธา

ที่	โครงการ	วัตถุประสงค์	เป้าหมาย (ผลผลิตโครงการ)	งบประมาณ					ตัวชี้วัด KPI	ผลที่คาดว่าจะ ได้รับ	หน่วยงาน รับผิดชอบ หลัก
				2566 (บาท)	2567 (บาท)	2568 (บาท)	2569 (บาท)	2570 (บาท)			
72	ก่อสร้างหรือปรับปรุงซ่อมแซม ศาลาประชาคมหมู่บ้าน ศาลา ดอนปู่ตา หรือศาลาประจำมาปน สถาน พร้อมห้องน้ำ บ้านหนอง แสง หมู่ที่ 5	เพื่อใช้เป็นสถานที่ทำ กิจกรรมต่างๆร่วมกัน ของคนในชุมชน เช่น ประชุม อบรบ ประชาคม หรือ ประกอบพิธีกรรมต่างๆ เป็นต้น	ศาลาพร้อมห้องน้ำ จำนวน 1 แห่ง	400,000	400,000	400,000	400,000	400,000	ศาลาพร้อม ห้องน้ำ	ประชาชนมีสถานที่ทำ กิจกรรมต่างๆร่วมกัน เช่น ประชุม อบรบ ประชาคม เป็นต้น	อบต. หรือ หน่วยงานอื่น ที่เกี่ยวข้อง
73	ขุดเจาะบ่อบาดาล และ/หรือระบบสูบน้ำด้วยพลังงาน แสงอาทิตย์ เพื่อการเกษตร บ้านหนองแสง หมู่ที่ 5	เพื่อให้เกษตรกรมีน้ำ ทำการเกษตรและ เลี้ยงสัตว์ในฤดูแล้ง	บ่อบาดาลและ/หรือระบบ สูบน้ำด้วยพลังงาน แสงอาทิตย์ จำนวน ไม่น้อยกว่า 1 บ่อ/แห่ง	100,000	100,000	100,000	100,000	100,000	จำนวนบ่อ บาดาล/ ระบบสูบน้ำ ด้วย พลังงาน แสงอาทิตย์	ประชาชนได้ใช้น้ำเพื่อ การเกษตรและเลี้ยงสัตว์	อบต. หรือ หน่วยงานอื่น ที่เกี่ยวข้อง
74	อุดหนุนการขยายเขตไฟฟ้า ครั้วเรือนหรือไฟฟ้าเพื่อการเกษตร บ้านหนองไผ่ หมู่ที่ 6	เพื่อให้ประชาชนได้เข้าถึง ระบบสาธารณูปโภคขั้นพื้นฐาน อย่างทั่วถึง และเพื่อความสะดวก สบายในการประกอบอาชีพ เกษตรกรรม	ระยะทางไม่น้อยกว่า 50 เมตร	500,000	500,000	500,000	500,000	500,000	ประชาชน ทุกครัวเรือนมี ไฟฟ้าใช้อย่างทั่วถึง และมีไฟฟ้าใช้ในการทำ การเกษตร	ประชาชน ทุกครัวเรือนมี ไฟฟ้าใช้อย่างทั่วถึง และมีไฟฟ้าใช้ในการทำ การเกษตร	อบต. การไฟฟ้าส่วน ภูมิภาคหรือ หน่วยงานอื่น ที่เกี่ยวข้อง

## 1. ยุทธศาสตร์การพัฒนาโครงสร้างพื้นฐาน

### 1.1 แผนงานอุตสาหกรรมและการโยธา

ที่	โครงการ	วัตถุประสงค์	เป้าหมาย (ผลผลิตโครงการ)	งบประมาณ					ตัวชี้วัด KPI	ผลที่คาดว่าจะ จะได้รับ	หน่วยงาน รับผิดชอบ หลัก
				2566 (บาท)	2567 (บาท)	2568 (บาท)	2569 (บาท)	2570 (บาท)			
75	ก่อสร้างถนน คสล. ภายในหมู่บ้าน บ้านหนองไผ่ หมู่ที่ 6	เพื่อเพิ่มประสิทธิภาพในการ - สัญจรไป - มา ของประชาชน	ระยะทางประมาณ 200 เมตร ขนาดความกว้างไม่น้อยกว่า 2 เมตร หนา 0.15 เมตร พร้อมลงลูกรังไหล่ทาง	500,000	500,000	500,000	500,000	500,000	ร้อยละของ ถนนที่ใช้ งานได้	ประชาชนมีความสะดวก สบาย ในการสัญจร ไป - มา	อบต. หรือ หน่วยงานอื่น ที่เกี่ยวข้อง
76	ปรับปรุง/ซ่อมแซมถนน คสล. ภายในหมู่บ้าน บ้านหนองไผ่ หมู่ที่ 6	เพื่อเพิ่มประสิทธิภาพในการ - สัญจรไป - มา ของประชาชน	ระยะทางประมาณ 200 เมตร ขนาดความกว้างไม่น้อยกว่า 2 เมตร หนา 0.15 เมตร พร้อมลงลูกรังไหล่ทาง	500,000	500,000	500,000	500,000	500,000	ร้อยละของ ถนนที่ใช้ งานได้	ประชาชนมีความสะดวก สบาย ในการสัญจร ไป - มา	อบต. หรือ หน่วยงานอื่น ที่เกี่ยวข้อง
77	ก่อสร้างถนนลูกรัง ภายในหมู่บ้าน บ้านหนองไผ่ หมู่ที่ 6	เพื่อเพิ่มประสิทธิภาพในการ - สัญจรไป - มา ของประชาชน	ระยะทางไม่น้อยกว่า 100 เมตร ขนาดความกว้างไม่น้อยกว่า 2 เมตร	300,000	300,000	300,000	300,000	300,000	ร้อยละของ ถนนที่ใช้ งานได้	ประชาชนมีความสะดวก สบาย ในการสัญจร ไป - มา	อบต. หรือ หน่วยงานอื่น ที่เกี่ยวข้อง
78	ปรับปรุง/ซ่อมแซมถนนลูกรัง ภายในหมู่บ้าน บ้านหนองไผ่ หมู่ที่ 6	เพื่อเพิ่มประสิทธิภาพในการ - สัญจรไป - มา ของประชาชน	ระยะทางไม่น้อยกว่า 100 เมตร ขนาดความกว้างไม่น้อยกว่า 2 เมตร	300,000	300,000	300,000	300,000	300,000	ร้อยละของ ถนนที่ใช้ งานได้	ประชาชนมีความสะดวก สบาย ในการสัญจร ไป - มา	อบต. หรือ หน่วยงานอื่น ที่เกี่ยวข้อง
79	ก่อสร้างถนนลูกรัง เพื่อการเกษตร บ้านหนองไผ่ หมู่ที่ 6	เพื่อเพิ่มประสิทธิภาพในการ - สัญจรไป - มา ของประชาชน	ระยะทางไม่น้อยกว่า 100 เมตร ขนาดความกว้างไม่น้อยกว่า 2 เมตร	300,000	300,000	300,000	300,000	300,000	ร้อยละของ ถนนที่ใช้ งานได้	ประชาชนมีความสะดวก สบาย ในการสัญจร ไป - มา	อบต. หรือ หน่วยงานอื่น ที่เกี่ยวข้อง



## 1. ยุทธศาสตร์การพัฒนาโครงสร้างพื้นฐาน

### 1.1 แผนงานอุตสาหกรรมและการโยธา

ที่	โครงการ	วัตถุประสงค์	เป้าหมาย (ผลผลิตโครงการ)	งบประมาณ					ตัวชี้วัด KPI	ผลที่คาดว่าจะ ได้รับ	หน่วยงาน รับผิดชอบ หลัก
				2566 (บาท)	2567 (บาท)	2568 (บาท)	2569 (บาท)	2570 (บาท)			
80	ปรับปรุง/ซ่อมแซมถนนลูกรัง เพื่อการเกษตร บ้านหนองไผ่ หมู่ที่ 6	เพื่อเพิ่มประสิทธิภาพในการสัญจรไป - มา ของประชาชน	ระยะทางไม่น้อยกว่า 100 เมตร ขนาดความกว้างไม่น้อยกว่า 2 เมตร	300,000	300,000	300,000	300,000	300,000	ร้อยละของถนนที่ใช้ งานได้	ประชาชนมีความสะดวกสบาย ในการสัญจร ไป - มา	อบต. หรือ หน่วยงานอื่น ที่เกี่ยวข้อง
81	วางท่อหรือก่อสร้างรางระบายน้ำ บ้านหนองไผ่ หมู่ที่ 6	เพื่อระบายน้ำเสียจากครัวเรือนให้ถูกสุขลักษณะและป้องกันน้ำท่วมขังในฤดูฝน	รางระบายน้ำ ระยะทางประมาณ 100 เมตร หรือจำนวนท่อไม่น้อยกว่า 5 ท่อน	200,000	200,000	200,000	200,000	200,000	ระยะทางรางระบายน้ำ/ จำนวนท่อ	ระบายน้ำเสียจากครัวเรือนและป้องกันน้ำท่วมขังในฤดูฝน	อบต. หรือ หน่วยงานอื่น ที่เกี่ยวข้อง
82	ติดตั้ง/ปรับปรุงระบบไฟฟ้าพลังงานแสงอาทิตย์เพื่อระบบประปาหมู่บ้าน บ้านหนองไผ่ หมู่ที่ 6	เพื่อบริหารจัดการระบบประปาหมู่บ้านให้มีประสิทธิภาพ ประหยัดค่าใช้จ่ายและเกิดความคุ้มค่าสูงสุดในระยะยาว	ระบบไฟฟ้าพลังงานแสงอาทิตย์ 1	200,000	200,000	200,000	200,000	200,000	ร้อยละของค่าใช้จ่ายค่าไฟฟ้าที่ลดลง	การบริหารระบบประปาหมู่บ้านมีประสิทธิภาพ ประหยัดค่าใช้จ่าย และเกิดความคุ้มค่าสูงสุดในระยะยาว	อบต. หรือ หน่วยงานอื่น ที่เกี่ยวข้อง
83	ขยายเขต/ปรับปรุง/ก่อสร้างหรือจัดหาแหล่งน้ำหรืออุปกรณ์ เพื่อเพิ่มประสิทธิภาพระบบประปา บ้านหนองไผ่ หมู่ที่ 6	เพื่อขยายระบบประปาหมู่บ้านในเขตที่ยังไปไม่ถึง ให้มีน้ำประปาใช้ในการอุปโภค บริโภคและเพิ่มประสิทธิภาพระบบประปาหมู่บ้าน	ระบบประปาหมู่บ้าน จำนวน 1 แห่ง	500,000	500,000	500,000	500,000	500,000	ร้อยละของครัวเรือนที่มีน้ำประปาใช้	ประชาชนได้บริโภคน้ำสะอาดและเพียงพอ	อบต. หรือ หน่วยงานอื่น ที่เกี่ยวข้อง

1. ยุทธศาสตร์การพัฒนาโครงสร้างพื้นฐาน

1.1 แผนงานอุตสาหกรรมและการโยธา

ที่	โครงการ	วัตถุประสงค์	เป้าหมาย (ผลผลิตโครงการ)	งบประมาณ					ตัวชี้วัด KPI	ผลที่คาดว่าจะได้รับ	หน่วยงาน รับผิดชอบ หลัก
				2566 (บาท)	2567 (บาท)	2568 (บาท)	2569 (บาท)	2570 (บาท)			
84	ติดตั้ง/ปรับปรุงซ่อมแซมไฟฟ้าส่องสว่างในที่สาธารณะโดยใช้ไฟฟ้าจาก กฟภ. หรือระบบไฟฟ้าพลังงานแสงอาทิตย์ บ้านหนองไผ่ หมู่ที่ 6	เพิ่มประสิทธิภาพในการสัญจรไป - มา ของประชาชน	ไฟฟ้าส่องสว่าง จำนวนไม่น้อยกว่า 5 จุด	200,000	200,000	200,000	200,000	200,000	ไฟฟ้าส่องสว่าง	ประชาชนมีความสะดวกสบาย ในการสัญจร ไป - มา	อบต. หรือหน่วยงานอื่นที่เกี่ยวข้อง
85	ก่อสร้างหรือปรับปรุง ซ่อมแซม หอกระจายข่าว/ระบบเสียงตามสายประจำหมู่บ้าน บ้านหนองไผ่ หมู่ที่ 6	เพื่อให้เกิดประสิทธิภาพในการประชาสัมพันธ์หรือเผยแพร่ข้อมูลข่าวสารในชุมชน	หอกระจายข่าว/ระบบเสียงตามสายพร้อมใช้งาน จำนวน 1 แห่ง	300,000	300,000	300,000	300,000	300,000	หอกระจายข่าว/ระบบเสียงตามสาย	เกิดประสิทธิภาพในการประชาสัมพันธ์หรือเผยแพร่ข้อมูลข่าวสารในชุมชน	อบต. หรือหน่วยงานอื่นที่เกี่ยวข้อง
86	ก่อสร้างหรือปรับปรุงซ่อมแซม ศาลาประชาคมหมู่บ้าน ศาลาดอนปู่ตา หรือศาลาประจำตำบล สถาน พร้อมห้องน้ำ บ้านหนองไผ่ หมู่ที่ 6	เพื่อใช้เป็นสถานที่ทำกิจกรรมต่างๆร่วมกันของคนในชุมชน เช่น ประชุม อบรม ประชาคม หรือ ประกอบพิธีกรรมต่างๆ เป็นต้น	ศาลาพร้อมห้องน้ำ จำนวน 1 แห่ง	400,000	400,000	400,000	400,000	400,000	ศาลาพร้อมห้องน้ำ	ประชาชนมีสถานที่ทำกิจกรรมต่างๆร่วมกัน เช่น ประชุม อบรม ประชาคม เป็นต้น	อบต. หรือหน่วยงานอื่นที่เกี่ยวข้อง

1. ยุทธศาสตร์การพัฒนาโครงสร้างพื้นฐาน

1.1 แผนงานอุตสาหกรรมและการโยธา

ที่	โครงการ	วัตถุประสงค์	เป้าหมาย (ผลผลิตโครงการ)	งบประมาณ					ตัวชี้วัด KPI	ผลที่คาดว่าจะได้รับ	หน่วยงาน รับผิดชอบ หลัก
				2566 (บาท)	2567 (บาท)	2568 (บาท)	2569 (บาท)	2570 (บาท)			
87	ชุดเจาะบ่อบาดาล และ/หรือระบบสูบน้ำด้วยพลังงานแสงอาทิตย์ เพื่อการเกษตร บ้านหนองไผ่ หมู่ที่ 6	เพื่อให้เกษตรกรมีน้ำทำการเกษตรและเลี้ยงสัตว์ในฤดูแล้ง	บ่อบาดาลและ/หรือระบบสูบน้ำด้วยพลังงานแสงอาทิตย์ จำนวนไม่น้อยกว่า 1 บ่อ/แห่ง	100,000	100,000	100,000	100,000	100,000	จำนวนบ่อบาดาล/ระบบสูบน้ำด้วยพลังงานแสงอาทิตย์	ประชาชนได้ใช้น้ำเพื่อการเกษตรและเลี้ยงสัตว์	อบต. หรือหน่วยงานอื่นที่เกี่ยวข้อง
88	อุดหนุนการขยายเขตไฟฟ้าครัวเรือนหรือไฟฟ้าเพื่อการเกษตร บ้านโพนสว่าง หมู่ที่ 7	เพื่อให้ประชาชนได้เข้าถึงระบบสาธารณูปโภคขั้นพื้นฐานอย่างทั่วถึง และเพื่อความสะดวกรวดเร็วในการประกอบอาชีพเกษตรกรรม	ระยะทางไม่น้อยกว่า 50 เมตร	500,000	500,000	500,000	500,000	500,000	ประชาชนมีไฟฟ้าใช้ ร้อยละ 100	ประชาชนทุกครัวเรือนมีไฟฟ้าใช้อย่างทั่วถึง และมีไฟฟ้าใช้ในการทำการเกษตร	อบต. การไฟฟ้าส่วนภูมิภาคหรือหน่วยงานอื่นที่เกี่ยวข้อง
89	ก่อสร้างถนน คสล. ภายในหมู่บ้าน บ้านโพนสว่าง หมู่ที่ 7	เพื่อเพิ่มประสิทธิภาพในการสัญจรไป - มา ของประชาชน	ระยะทางประมาณ 200 เมตร ขนาดความกว้างไม่น้อยกว่า 2 เมตร หนา 0.15 เมตร พร้อมลงลูกรังไหล่ทาง	500,000	500,000	500,000	500,000	500,000	ร้อยละของถนนที่ใช้ งานได้	ประชาชนมีความสะดวกสบาย ในการสัญจร ไป - มา	อบต. หรือหน่วยงานอื่นที่เกี่ยวข้อง
90	ปรับปรุง/ซ่อมแซมถนน คสล. ภายในหมู่บ้าน บ้านโพนสว่าง หมู่ที่ 7	เพื่อเพิ่มประสิทธิภาพในการสัญจรไป - มา ของประชาชน	ระยะทางประมาณ 200 เมตร ขนาดความกว้างไม่น้อยกว่า 2 เมตร หนา 0.15 เมตร พร้อมลงลูกรังไหล่ทาง	500,000	500,000	500,000	500,000	500,000	ร้อยละของถนนที่ใช้ งานได้	ประชาชนมีความสะดวกสบาย ในการสัญจร ไป - มา	อบต. หรือหน่วยงานอื่นที่เกี่ยวข้อง

## 1. ยุทธศาสตร์การพัฒนาโครงสร้างพื้นฐาน

### 1.1 แผนงานอุตสาหกรรมและการโยธา

ที่	โครงการ	วัตถุประสงค์	เป้าหมาย (ผลผลิตโครงการ)	งบประมาณ					ตัวชี้วัด KPI	ผลที่คาดว่าจะ จะได้รับ	หน่วยงาน รับผิดชอบ หลัก
				2566 (บาท)	2567 (บาท)	2568 (บาท)	2569 (บาท)	2570 (บาท)			
91	ก่อสร้างถนนลูกรัง ภายในหมู่บ้าน บ้านโพนสว่าง หมู่ที่ 7	เพื่อเพิ่มประสิทธิภาพในการ - สัญจรไป - มา ของประชาชน	ระยะทางไม่น้อยกว่า 100 เมตร ขนาดความกว้างไม่น้อยกว่า 2 เมตร	300,000	300,000	300,000	300,000	300,000	ร้อยละของ ถนนที่ใช้ งานได้	ประชาชนมีความสะดวก สบาย ในการสัญจร ไป - มา	อบต. หรือ หน่วยงานอื่น ที่เกี่ยวข้อง
92	ปรับปรุง/ซ่อมแซมถนนลูกรัง ภายในหมู่บ้าน บ้านโพนสว่าง หมู่ที่ 7	เพื่อเพิ่มประสิทธิภาพในการ - สัญจรไป - มา ของประชาชน	ระยะทางไม่น้อยกว่า 100 เมตร ขนาดความกว้างไม่น้อยกว่า 2 เมตร	300,000	300,000	300,000	300,000	300,000	ร้อยละของ ถนนที่ใช้ งานได้	ประชาชนมีความสะดวก สบาย ในการสัญจร ไป - มา	อบต. หรือ หน่วยงานอื่น ที่เกี่ยวข้อง
93	ก่อสร้างถนนลูกรัง เพื่อการเกษตร บ้านโพนสว่าง หมู่ที่ 7	เพื่อเพิ่มประสิทธิภาพในการ - สัญจรไป - มา ของประชาชน	ระยะทางไม่น้อยกว่า 100 เมตร ขนาดความกว้างไม่น้อยกว่า 2 เมตร	300,000	300,000	300,000	300,000	300,000	ร้อยละของ ถนนที่ใช้ งานได้	ประชาชนมีความสะดวก สบาย ในการสัญจร ไป - มา	อบต. หรือ หน่วยงานอื่น ที่เกี่ยวข้อง
94	ปรับปรุง/ซ่อมแซมถนนลูกรัง เพื่อการเกษตร บ้านโพนสว่าง หมู่ที่ 7	เพื่อเพิ่มประสิทธิภาพในการ - สัญจรไป - มา ของประชาชน	ระยะทางไม่น้อยกว่า 100 เมตร ขนาดความกว้างไม่น้อยกว่า 2 เมตร	300,000	300,000	300,000	300,000	300,000	ร้อยละของ ถนนที่ใช้ งานได้	ประชาชนมีความสะดวก สบาย ในการสัญจร ไป - มา	อบต. หรือ หน่วยงานอื่น ที่เกี่ยวข้อง
95	วางท่อหรือก่อสร้างรางระบายน้ำ บ้านโพนสว่าง หมู่ที่ 7	เพื่อระบายน้ำเสียจากครัวเรือน ให้ถูกสุขลักษณะและป้องกันน้ำ ท่วมขังในฤดูฝน	รางระบายน้ำ ระยะทาง ประมาณ 100 เมตร หรือจำนวนท่อไม่น้อยกว่า 5 ท่อน	200,000	200,000	200,000	200,000	200,000	ระยะทาง รางระบาย น้ำ/จำนวน ท่อ	ระบายน้ำเสียจากครัวเรือน และป้องกันน้ำท่วมขังในฤดู ฝน	อบต. หรือ หน่วยงานอื่น ที่เกี่ยวข้อง

1. ยุทธศาสตร์การพัฒนาโครงสร้างพื้นฐาน

1.1 แผนงานอุตสาหกรรมและการโยธา

ที่	โครงการ	วัตถุประสงค์	เป้าหมาย (ผลผลิตโครงการ)	งบประมาณ					ตัวชี้วัด KPI	ผลที่คาดว่าจะ ได้รับ	หน่วยงาน รับผิดชอบ หลัก
				2566 (บาท)	2567 (บาท)	2568 (บาท)	2569 (บาท)	2570 (บาท)			
96	ติดตั้ง/ปรับปรุงระบบไฟฟ้าพลังงานแสงอาทิตย์เพื่อระบบประปาหมู่บ้าน บ้านโพนสว่าง หมู่ที่ 7	เพื่อบริหารจัดการระบบประปาหมู่บ้านให้มีประสิทธิภาพ ประหยัดค่าใช้จ่ายและเกิดความคุ้มค่าสูงสุดในระยะยาว	ระบบไฟฟ้าพลังงานแสงอาทิตย์ 1	200,000	200,000	200,000	200,000	200,000	ร้อยละของค่าใช้จ่ายค่าไฟฟ้าที่ลดลง	การบริหารระบบประปาหมู่บ้านมีประสิทธิภาพ ประหยัดค่าใช้จ่าย และเกิดความคุ้มค่าสูงสุดในระยะยาว	อบต. หรือหน่วยงานอื่นที่เกี่ยวข้อง
97	ขยายเขต/ปรับปรุง/ก่อสร้างหรือจัดหาแหล่งน้ำหรืออุปกรณ์เพื่อเพิ่มประสิทธิภาพระบบประปา บ้านโพนสว่าง หมู่ที่ 7	เพื่อขยายระบบประปาหมู่บ้านในเขตที่ยังไปไม่ถึง ให้มีน้ำประปาใช้ในการอุปโภค บริโภคและเพิ่มประสิทธิภาพระบบประปาหมู่บ้าน	ระบบประปาหมู่บ้าน จำนวน 1 แห่ง	500,000	500,000	500,000	500,000	500,000	ร้อยละของครัวเรือนที่มีน้ำประปาใช้	ประชาชนได้บริโภคน้ำสะอาดและเพียงพอ	อบต. หรือหน่วยงานอื่นที่เกี่ยวข้อง
98	ติดตั้ง/ปรับปรุงซ่อมแซมไฟฟ้าส่องสว่างในที่สาธารณะโดยใช้ไฟฟ้าจาก กฟภ. หรือระบบไฟฟ้าพลังงานแสงอาทิตย์ บ้านโพนสว่าง หมู่ที่ 7	เพิ่มประสิทธิภาพในการสัญจรไป - มา ของประชาชน	ไฟฟ้าส่องสว่าง จำนวนไม่น้อยกว่า 5 จุด	200,000	200,000	200,000	200,000	200,000	ไฟฟ้าส่องสว่าง	ประชาชนมีความสะดวกสบาย ในการสัญจร ไป - มา	อบต. หรือหน่วยงานอื่นที่เกี่ยวข้อง

1. ยุทธศาสตร์การพัฒนาโครงสร้างพื้นฐาน

1.1 แผนงานอุตสาหกรรมและการโยธา

ที่	โครงการ	วัตถุประสงค์	เป้าหมาย (ผลผลิตโครงการ)	งบประมาณ					ตัวชี้วัด KPI	ผลที่คาดว่าจะได้รับ	หน่วยงาน รับผิดชอบหลัก
				2566 (บาท)	2567 (บาท)	2568 (บาท)	2569 (บาท)	2570 (บาท)			
99	ก่อสร้างหรือปรับปรุง ซ่อมแซม หอกระจายข่าว/ระบบเสียงตามสายประจำหมู่บ้าน บ้านโพนสว่าง หมู่ที่ 7	เพื่อให้เกิดประสิทธิภาพในการประชาสัมพันธ์หรือเผยแพร่ข้อมูลข่าวสารในชุมชน	หอกระจายข่าว/ระบบเสียงตามสายพร้อมใช้งาน จำนวน 1 แห่ง	300,000	300,000	300,000	300,000	300,000	หอกระจายข่าว/ระบบเสียงตามสาย	เกิดประสิทธิภาพในการประชาสัมพันธ์หรือเผยแพร่ข้อมูลข่าวสารในชุมชน	อบต. หรือหน่วยงานอื่นที่เกี่ยวข้อง
100	ก่อสร้างหรือปรับปรุงซ่อมแซม ศาลาประชาคมหมู่บ้าน ศาลาดอนปู่ตา หรือศาลาประจำตำบล สถาน พร้อมห้องน้ำ บ้านโพนสว่าง หมู่ที่ 7	เพื่อใช้เป็นสถานที่ทำกิจกรรมต่างๆร่วมกันของคนในชุมชน เช่น ประชุม อบรบ ประชาคม หรือ ประกอบพิธีกรรมต่างๆ เป็นต้น	ศาลาพร้อมห้องน้ำ จำนวน 1 แห่ง	400,000	400,000	400,000	400,000	400,000	ศาลาพร้อมห้องน้ำ	ประชาชนมีสถานที่ทำกิจกรรมต่างๆร่วมกัน เช่น ประชุม อบรบ ประชาคม เป็นต้น	อบต. หรือหน่วยงานอื่นที่เกี่ยวข้อง
101	ชุดเจาะบ่อบาดาล และ/หรือระบบสูบน้ำด้วยพลังงานแสงอาทิตย์ เพื่อการเกษตร บ้านโพนสว่าง หมู่ที่ 7	เพื่อให้เกษตรกรมีน้ำทำการเกษตรและเลี้ยงสัตว์ในฤดูแล้ง	บ่อบาดาลและ/หรือระบบสูบน้ำด้วยพลังงานแสงอาทิตย์ จำนวนไม่น้อยกว่า 1 บ่อ/แห่ง	100,000	100,000	100,000	100,000	100,000	จำนวนบ่อบาดาล/ระบบสูบน้ำด้วยพลังงานแสงอาทิตย์	ประชาชนได้ใช้น้ำเพื่อการเกษตรและเลี้ยงสัตว์	อบต. หรือหน่วยงานอื่นที่เกี่ยวข้อง

1. ยุทธศาสตร์การพัฒนาโครงสร้างพื้นฐาน

1.1 แผนงานอุตสาหกรรมและการโยธา

ที่	โครงการ	วัตถุประสงค์	เป้าหมาย (ผลผลิตโครงการ)	งบประมาณ					ตัวชี้วัด KPI	ผลที่คาดว่าจะ ได้รับ	หน่วยงาน รับผิดชอบ หลัก
				2566 (บาท)	2567 (บาท)	2568 (บาท)	2569 (บาท)	2570 (บาท)			
102	อุดหนุนการขยายเขตไฟฟ้า ครัวเรือนหรือไฟฟ้าเพื่อการเกษตร บ้านหนองบัวคำ หมู่ที่ 8	เพื่อให้ประชาชนได้เข้าถึง ระบบสาธารณูปโภคขั้นพื้นฐาน อย่างทั่วถึง และเพื่อความสะดวก สบายในการประกอบอาชีพ เกษตรกรรม	ระยะทางไม่น้อยกว่า 50 เมตร	500,000	500,000	500,000	500,000	500,000	ประชาชน มีไฟฟ้าใช้ ร้อยละ 100	ประชาชนทุกครัวเรือนมี ไฟฟ้าใช้อย่างทั่วถึง และมีไฟฟ้าใช้ในการทำ การเกษตร	อบต. การไฟฟ้าส่วน ภูมิภาคหรือ หน่วยงานอื่น ที่เกี่ยวข้อง
103	ก่อสร้างถนน คสล. ภายในหมู่บ้าน บ้านหนองบัวคำ หมู่ที่ 8	เพื่อเพิ่มประสิทธิภาพในการ - สัญจรไป - มา ของประชาชน	ระยะทางประมาณ 200 เมตร ขนาดความกว้างไม่น้อยกว่า 2 เมตร หนา 0.15 เมตร พร้อมลงลูกรังไหล่ทาง	500,000	500,000	500,000	500,000	500,000	ร้อยละของ ถนนที่ใช้ งานได้	ประชาชนมีความสะดวก สบาย ในการสัญจร ไป - มา	อบต. หรือ หน่วยงานอื่น ที่เกี่ยวข้อง
104	ปรับปรุง/ซ่อมแซมถนน คสล. ภายในหมู่บ้าน บ้านหนองบัวคำ หมู่ที่ 8	เพื่อเพิ่มประสิทธิภาพในการ - สัญจรไป - มา ของประชาชน	ระยะทางประมาณ 200 เมตร ขนาดความกว้างไม่น้อยกว่า 2 เมตร หนา 0.15 เมตร พร้อมลงลูกรังไหล่ทาง	500,000	500,000	500,000	500,000	500,000	ร้อยละของ ถนนที่ใช้ งานได้	ประชาชนมีความสะดวก สบาย ในการสัญจร ไป - มา	อบต. หรือ หน่วยงานอื่น ที่เกี่ยวข้อง
105	ก่อสร้างถนนลูกรัง ภายในหมู่บ้าน บ้านหนองบัวคำ หมู่ที่ 8	เพื่อเพิ่มประสิทธิภาพในการ - สัญจรไป - มา ของประชาชน	ระยะทางไม่น้อยกว่า 100 เมตร ขนาดความกว้างไม่น้อยกว่า 2 เมตร	300,000	300,000	300,000	300,000	300,000	ร้อยละของ ถนนที่ใช้ งานได้	ประชาชนมีความสะดวก สบาย ในการสัญจร ไป - มา	อบต. หรือ หน่วยงานอื่น ที่เกี่ยวข้อง

## 1. ยุทธศาสตร์การพัฒนาโครงสร้างพื้นฐาน

### 1.1 แผนงานอุตสาหกรรมและการโยธา

ที่	โครงการ	วัตถุประสงค์	เป้าหมาย (ผลผลิตโครงการ)	งบประมาณ					ตัวชี้วัด KPI	ผลที่คาดว่าจะ ได้รับ	หน่วยงาน รับผิดชอบ หลัก
				2566 (บาท)	2567 (บาท)	2568 (บาท)	2569 (บาท)	2570 (บาท)			
106	ปรับปรุง/ซ่อมแซมถนนลูกรัง ภายในหมู่บ้าน บ้านหนองบัวคำ หมู่ที่ 8	เพื่อเพิ่มประสิทธิภาพในการ สัญจรไป - มา ของประชาชน	ระยะทางไม่น้อยกว่า 100 เมตร ขนาดความกว้างไม่น้อยกว่า 2 เมตร	300,000	300,000	300,000	300,000	300,000	ร้อยละของ ถนนที่ใช้ งานได้	ประชาชนมีความสะดวก สบาย ในการสัญจร ไป - มา	อบต. หรือ หน่วยงานอื่น ที่เกี่ยวข้อง
107	ก่อสร้างถนนลูกรัง เพื่อการเกษตร บ้านหนองบัวคำ หมู่ที่ 8	เพื่อเพิ่มประสิทธิภาพในการ สัญจรไป - มา ของประชาชน	ระยะทางไม่น้อยกว่า 100 เมตร ขนาดความกว้างไม่น้อยกว่า 2 เมตร	300,000	300,000	300,000	300,000	300,000	ร้อยละของ ถนนที่ใช้ งานได้	ประชาชนมีความสะดวก สบาย ในการสัญจร ไป - มา	อบต. หรือ หน่วยงานอื่น ที่เกี่ยวข้อง
108	ปรับปรุง/ซ่อมแซมถนนลูกรัง เพื่อการเกษตร บ้านหนองบัวคำ หมู่ที่ 8	เพื่อเพิ่มประสิทธิภาพในการ สัญจรไป - มา ของประชาชน	ระยะทางไม่น้อยกว่า 100 เมตร ขนาดความกว้างไม่น้อยกว่า 2 เมตร	300,000	300,000	300,000	300,000	300,000	ร้อยละของ ถนนที่ใช้ งานได้	ประชาชนมีความสะดวก สบาย ในการสัญจร ไป - มา	อบต. หรือ หน่วยงานอื่น ที่เกี่ยวข้อง
109	วางท่อหรือก่อสร้างรางระบายน้ำ บ้านหนองบัวคำ หมู่ที่ 8	เพื่อระบายน้ำเสียจากครัวเรือน ให้ถูกสุขลักษณะและป้องกันน้ำ ท่วมขังในฤดูฝน	รางระบายน้ำ ระยะทาง ประมาณ 100 เมตร หรือจำนวนท่อไม่น้อยกว่า 5 ท่อน	200,000	200,000	200,000	200,000	200,000	ระยะทางราง ระบายน้ำ/ จำนวนท่อ	ระบายน้ำเสียจาก ครัวเรือนและป้องกัน น้ำท่วมขังในฤดูฝน	อบต. หรือ หน่วยงานอื่น ที่เกี่ยวข้อง
110	ติดตั้ง/ปรับปรุงระบบไฟฟ้าพลังงาน แสงอาทิตย์เพื่อระบบประปาหมู่บ้าน บ้านหนองบัวคำ หมู่ที่ 8	เพื่อบริหารจัดการระบบประปา หมู่บ้านให้มีประสิทธิภาพ ประหยัดค่าใช้จ่ายและเกิด ความคุ้มค่าสูงสุดในระยะยาว	ระบบไฟฟ้าพลังงานแสงอาทิตย์ 1	200,000	200,000	200,000	200,000	200,000	ร้อยละของ ค่าใช้จ่ายค่า ไฟฟ้าที่ลดลง	การบริหารระบบประปา หมู่บ้านมีประสิทธิภาพ ประหยัดค่าใช้จ่าย และ เกิดความคุ้มค่าสูงสุดใน ระยะยาว	อบต. หรือ หน่วยงานอื่น ที่เกี่ยวข้อง



## 1. ยุทธศาสตร์การพัฒนาโครงสร้างพื้นฐาน

### 1.1 แผนงานอุตสาหกรรมและการโยธา

ที่	โครงการ	วัตถุประสงค์	เป้าหมาย (ผลผลิตโครงการ)	งบประมาณ					ตัวชี้วัด KPI	ผลที่คาดว่าจะ ได้รับ	หน่วยงาน รับผิดชอบ หลัก
				2566 (บาท)	2567 (บาท)	2568 (บาท)	2569 (บาท)	2570 (บาท)			
111	ขยายเขต/ปรับปรุง/ก่อสร้างหรือจัดหาแหล่งน้ำหรืออุปกรณ์เพื่อเพิ่มประสิทธิภาพระบบประปาบ้านหนองบัวคำ หมู่ที่ 8	เพื่อขยายระบบประปาหมู่บ้านในเขตที่ยังไปไม่ถึง ให้มีน้ำประปาใช้ในการอุปโภค บริโภคและเพิ่มประสิทธิภาพระบบประปาหมู่บ้าน	ระบบประปาหมู่บ้าน จำนวน 1 แห่ง	500,000	500,000	500,000	500,000	500,000	ร้อยละของครัวเรือนที่มีน้ำประปาใช้	ประชาชนได้บริโภคน้ำสะอาดและเพียงพอ	อบต. หรือหน่วยงานอื่นที่เกี่ยวข้อง
112	ติดตั้ง/ปรับปรุงซ่อมแซมไฟฟ้าส่องสว่างในที่สาธารณะโดยใช้ไฟฟ้าจาก กฟภ. หรือระบบไฟฟ้าพลังงานแสงอาทิตย์ บ้านหนองบัวคำ หมู่ที่ 8	เพิ่มประสิทธิภาพในการสัญจรไป - มา ของประชาชน	ไฟฟ้าส่องสว่าง จำนวนไม่น้อยกว่า 5 จุด	200,000	200,000	200,000	200,000	200,000	ไฟฟ้าส่องสว่าง	ประชาชนมีความสะดวกสบาย ในการสัญจร ไป - มา	อบต. หรือหน่วยงานอื่นที่เกี่ยวข้อง
113	ก่อสร้างหรือปรับปรุง ซ่อมแซมหอกระจายข่าว/ระบบเสียงตามสายประจำหมู่บ้าน บ้านหนองบัวคำ หมู่ที่ 8	เพื่อให้เกิดประสิทธิภาพในการประชาสัมพันธ์หรือเผยแพร่ข้อมูลข่าวสารในชุมชน	หอกระจายข่าว/ระบบเสียงตามสายพร้อมใช้งาน จำนวน 1 แห่ง	300,000	300,000	300,000	300,000	300,000	หอกระจายข่าว/ระบบเสียงตามสาย	เกิดประสิทธิภาพในการประชาสัมพันธ์หรือเผยแพร่ข้อมูลข่าวสารในชุมชน	อบต. หรือหน่วยงานอื่นที่เกี่ยวข้อง

1. ยุทธศาสตร์การพัฒนาโครงสร้างพื้นฐาน

1.1 แผนงานอุตสาหกรรมและการโยธา

ที่	โครงการ	วัตถุประสงค์	เป้าหมาย (ผลผลิตโครงการ)	งบประมาณ					ตัวชี้วัด KPI	ผลที่คาดว่าจะ ได้รับ	หน่วยงาน รับผิดชอบ หลัก
				2566 (บาท)	2567 (บาท)	2568 (บาท)	2569 (บาท)	2570 (บาท)			
114	ก่อสร้างหรือปรับปรุงซ่อมแซม ศาลาประชาคมหมู่บ้าน ศาลา ดอนปู่ตา หรือศาลาประจำมาปน สถาน พร้อมห้องน้ำ บ้านหนองบัว คำ หมู่ที่ 8	เพื่อใช้เป็นสถานที่ทำ กิจกรรมต่างๆร่วมกันของคนในชุมชน เช่น ประชุม อบรบ ประชาคม หรือ ประกอบพิธีกรรมต่างๆ เป็นต้น	ศาลาพร้อมห้องน้ำ จำนวน 1 แห่ง	400,000	400,000	400,000	400,000	400,000	ศาลาพร้อมห้องน้ำ	ประชาชนมีสถานที่ทำ กิจกรรมต่างๆร่วมกัน เช่น ประชุม อบรบ ประชาคม เป็นต้น	อบต. หรือ หน่วยงานอื่น ที่เกี่ยวข้อง
115	ขุดเจาะบ่อบาดาล และ/หรือระบบสูบน้ำด้วยพลังงาน แสงอาทิตย์ เพื่อการเกษตร บ้านหนองบัวคำ หมู่ที่ 8	เพื่อให้เกษตรกรมีน้ำ ทำการเกษตรและ เลี้ยงสัตว์ในฤดูแล้ง	บ่อบาดาลและ/หรือระบบ สูบน้ำด้วยพลังงาน แสงอาทิตย์ จำนวน ไม่น้อยกว่า 1 บ่อ/แห่ง	100,000	100,000	100,000	100,000	100,000	จำนวนบ่อบาดาล/ ระบบสูบน้ำ ด้วยพลังงาน แสงอาทิตย์	ประชาชนได้ใช้น้ำเพื่อ การเกษตรและเลี้ยงสัตว์	อบต. หรือ หน่วยงานอื่น ที่เกี่ยวข้อง
116	อุดหนุนการขยายเขตไฟฟ้า ครั้วเรือนหรือไฟฟ้าเพื่อการเกษตร บ้านนาจิว หมู่ที่ 9	เพื่อให้ประชาชนได้เข้าถึง ระบบสาธารณูปโภคขั้นพื้นฐาน อย่างทั่วถึง และเพื่อความสะดวก สบายในการประกอบอาชีพ เกษตรกรรม	ระยะทางไม่น้อยกว่า 50 เมตร	500,000	500,000	500,000	500,000	500,000	ประชาชน มีไฟฟ้าใช้ ร้อยละ 100	ประชาชนทุกครัวเรือนมี ไฟฟ้าใช้อย่างทั่วถึง และมีไฟฟ้าใช้ในการทำ การเกษตร	อบต. การไฟฟ้าส่วน ภูมิภาคหรือ หน่วยงานอื่น ที่เกี่ยวข้อง

1. ยุทธศาสตร์การพัฒนาโครงสร้างพื้นฐาน

1.1 แผนงานอุตสาหกรรมและการโยธา

ที่	โครงการ	วัตถุประสงค์	เป้าหมาย (ผลผลิตโครงการ)	งบประมาณ					ตัวชี้วัด KPI	ผลที่คาดว่าจะ จะได้รับ	หน่วยงาน รับผิดชอบ หลัก
				2566 (บาท)	2567 (บาท)	2568 (บาท)	2569 (บาท)	2570 (บาท)			
117	ก่อสร้างถนน คสล. ภายในหมู่บ้าน บ้านนาจิว หมู่ที่ 9	เพื่อเพิ่มประสิทธิภาพในการ - สัญจรไป - มา ของประชาชน	ระยะทางประมาณ 200 เมตร ขนาดความกว้างไม่น้อยกว่า 2 เมตร หนา 0.15 เมตร พร้อมลงลูกรังไหล่ทาง	500,000	500,000	500,000	500,000	500,000	ร้อยละของ ถนนที่ใช้ งานได้	ประชาชนมีความสะดวก สบาย ในการสัญจร ไป - มา	อบต. หรือ หน่วยงานอื่น ที่เกี่ยวข้อง
118	ปรับปรุง/ซ่อมแซมถนน คสล. ภายในหมู่บ้าน บ้านนาจิว หมู่ที่ 9	เพื่อเพิ่มประสิทธิภาพในการ - สัญจรไป - มา ของประชาชน	ระยะทางประมาณ 200 เมตร ขนาดความกว้างไม่น้อยกว่า 2 เมตร หนา 0.15 เมตร พร้อมลงลูกรังไหล่ทาง	500,000	500,000	500,000	500,000	500,000	ร้อยละของ ถนนที่ใช้ งานได้	ประชาชนมีความสะดวก สบาย ในการสัญจร ไป - มา	อบต. หรือ หน่วยงานอื่น ที่เกี่ยวข้อง
119	ก่อสร้างถนนลูกรัง ภายในหมู่บ้าน บ้านนาจิว หมู่ที่ 9	เพื่อเพิ่มประสิทธิภาพในการ - สัญจรไป - มา ของประชาชน	ระยะทางไม่น้อยกว่า 100 เมตร ขนาดความกว้างไม่น้อยกว่า 2 เมตร	300,000	300,000	300,000	300,000	300,000	ร้อยละของ ถนนที่ใช้ งานได้	ประชาชนมีความสะดวก สบาย ในการสัญจร ไป - มา	อบต. หรือ หน่วยงานอื่น ที่เกี่ยวข้อง
120	ปรับปรุง/ซ่อมแซมถนนลูกรัง ภายในหมู่บ้าน บ้านนาจิว หมู่ที่ 9	เพื่อเพิ่มประสิทธิภาพในการ - สัญจรไป - มา ของประชาชน	ระยะทางไม่น้อยกว่า 100 เมตร ขนาดความกว้างไม่น้อยกว่า 2 เมตร	300,000	300,000	300,000	300,000	300,000	ร้อยละของ ถนนที่ใช้ งานได้	ประชาชนมีความสะดวก สบาย ในการสัญจร ไป - มา	อบต. หรือ หน่วยงานอื่น ที่เกี่ยวข้อง

## 1. ยุทธศาสตร์การพัฒนาโครงสร้างพื้นฐาน

### 1.1 แผนงานอุตสาหกรรมและการโยธา

ที่	โครงการ	วัตถุประสงค์	เป้าหมาย (ผลผลิตโครงการ)	งบประมาณ					ตัวชี้วัด KPI	ผลที่คาดว่าจะ ได้รับ	หน่วยงาน รับผิดชอบ หลัก
				2566 (บาท)	2567 (บาท)	2568 (บาท)	2569 (บาท)	2570 (บาท)			
121	ก่อสร้างถนนลูกรัง เพื่อการเกษตร บ้านนาจิว หมู่ที่ 9	เพื่อเพิ่มประสิทธิภาพในการ สัญจรไป - มา ของประชาชน	ระยะทางไม่น้อยกว่า 100 เมตร ขนาดความกว้างไม่น้อยกว่า 2 เมตร	300,000	300,000	300,000	300,000	300,000	ร้อยละของ ถนนที่ใช้ งานได้	ประชาชนมีความสะดวก สบาย ในการสัญจร ไป - มา	อบต. หรือ หน่วยงานอื่น ที่เกี่ยวข้อง
122	ปรับปรุง/ซ่อมแซมถนนลูกรัง เพื่อการเกษตร บ้านนาจิว หมู่ที่ 9	เพื่อเพิ่มประสิทธิภาพในการ สัญจรไป - มา ของประชาชน	ระยะทางไม่น้อยกว่า 100 เมตร ขนาดความกว้างไม่น้อยกว่า 2 เมตร	300,000	300,000	300,000	300,000	300,000	ร้อยละของ ถนนที่ใช้ งานได้	ประชาชนมีความสะดวก สบาย ในการสัญจร ไป - มา	อบต. หรือ หน่วยงานอื่น ที่เกี่ยวข้อง
123	วางท่อหรือก่อสร้างรางระบายน้ำ บ้านนาจิว หมู่ที่ 9	เพื่อระบายน้ำเสียจากครัวเรือน ให้ถูกสุขลักษณะและป้องกันน้ำ ท่วมขังในฤดูฝน	รางระบายน้ำ ระยะทาง ประมาณ 100 เมตร หรือจำนวนท่อไม่น้อยกว่า 5 ท่อน	200,000	200,000	200,000	200,000	200,000	ระยะทางราง ระบายน้ำ/ จำนวนท่อ	ระบายน้ำเสียจากครัวเรือน และป้องกันน้ำท่วมขังในฤดู ฝน	อบต. หรือ หน่วยงานอื่น ที่เกี่ยวข้อง
124	ติดตั้ง/ปรับปรุงระบบไฟฟ้าพลังงาน แสงอาทิตย์เพื่อระบบประปาหมู่บ้าน บ้านนาจิว หมู่ที่ 9	เพื่อบริหารจัดการระบบประปา หมู่บ้านให้มีประสิทธิภาพ ประหยัดค่าใช้จ่ายและเกิด ความคุ้มค่าสูงสุดในระยะยาว	ระบบไฟฟ้าพลังงานแสงอาทิตย์ 1	200,000	200,000	200,000	200,000	200,000	ร้อยละของ ค่าใช้จ่ายค่า ไฟฟ้าที่ลดลง	การบริหารระบบประปา หมู่บ้านมีประสิทธิภาพ ประหยัดค่าใช้จ่าย และเกิด ความคุ้มค่าสูงสุดในระยะยาว	อบต. หรือ หน่วยงานอื่น ที่เกี่ยวข้อง
125	ขยายเขต/ปรับปรุง/ก่อสร้าง หรือจัดหาแหล่งน้ำหรืออุปกรณ์ เพื่อเพิ่มประสิทธิภาพระบบประปา บ้านนาจิว หมู่ที่ 9	เพื่อขยายระบบประปาหมู่บ้าน ในเขตที่ยังไปไม่ถึง ให้มีน้ำประปา ใช้ในการอุปโภค บริโภคและเพิ่ม ประสิทธิภาพระบบประปาหมู่บ้าน	ระบบประปาหมู่บ้าน จำนวน 1 แห่ง	500,000	500,000	500,000	500,000	500,000	ร้อยละของ ครัวเรือนที่ มีน้ำประปา ใช้	ประชาชนได้บริโภคน้ำสะอาด และเพียงพอ	อบต. หรือ หน่วยงานอื่น ที่เกี่ยวข้อง

1. ยุทธศาสตร์การพัฒนาโครงสร้างพื้นฐาน

1.1 แผนงานอุตสาหกรรมและการโยธา

ที่	โครงการ	วัตถุประสงค์	เป้าหมาย (ผลผลิตโครงการ)	งบประมาณ					ตัวชี้วัด KPI	ผลที่คาดว่าจะได้รับ	หน่วยงาน รับผิดชอบ หลัก
				2566 (บาท)	2567 (บาท)	2568 (บาท)	2569 (บาท)	2570 (บาท)			
126	ติดตั้ง/ปรับปรุงซ่อมแซมไฟฟ้าส่องสว่างในที่สาธารณะโดยใช้ไฟฟ้าจาก กฟภ. หรือระบบไฟฟ้าพลังงานแสงอาทิตย์ บ้านนาจิว หมู่ที่ 9	เพิ่มประสิทธิภาพในการสัญจรไป - มา ของประชาชน	ไฟฟ้าส่องสว่าง จำนวนไม่น้อยกว่า 5 จุด	200,000	200,000	200,000	200,000	200,000	ไฟฟ้าส่องสว่าง	ประชาชนมีความสะดวกสบาย ในการสัญจร ไป - มา	อบต. หรือ หน่วยงานอื่น ที่เกี่ยวข้อง
127	ก่อสร้างหรือปรับปรุง ซ่อมแซม หอกระจายข่าว/ระบบเสียงตามสายประจำหมู่บ้าน บ้านนาจิว หมู่ที่ 9	เพื่อให้เกิดประสิทธิภาพในการประชาสัมพันธ์หรือเผยแพร่ข้อมูลข่าวสารในชุมชน	หอกระจายข่าว/ระบบเสียงตามสายพร้อมใช้งาน จำนวน 1 แห่ง	300,000	300,000	300,000	300,000	300,000	หอกระจายข่าว /ระบบเสียงตามสาย	เกิดประสิทธิภาพในการประชาสัมพันธ์หรือเผยแพร่ข้อมูลข่าวสารในชุมชน	อบต. หรือ หน่วยงานอื่น ที่เกี่ยวข้อง
128	ก่อสร้างหรือปรับปรุงซ่อมแซม ศาลาประชาคมหมู่บ้าน ศาลาตอนปู่ตา หรือศาลาประจำหมู่บ้าน พร้อมห้องน้ำ บ้านนาจิว หมู่ที่ 9	เพื่อใช้เป็นสถานที่ทำกิจกรรมต่างๆร่วมกันของคนในชุมชน เช่น ประชุม อบรบ ประชาคม หรือ ประกอบพิธีกรรมต่างๆ เป็นต้น	ศาลาพร้อมห้องน้ำ จำนวน 1 แห่ง	400,000	400,000	400,000	400,000	400,000	ศาลาพร้อม ห้องน้ำ	ประชาชนมีสถานที่ทำกิจกรรมต่างๆร่วมกัน เช่น ประชุม อบรบ ประชาคม เป็นต้น	อบต. หรือ หน่วยงานอื่น ที่เกี่ยวข้อง

1. ยุทธศาสตร์การพัฒนาโครงสร้างพื้นฐาน

1.1 แผนงานอุตสาหกรรมและการโยธา

ที่	โครงการ	วัตถุประสงค์	เป้าหมาย (ผลผลิตโครงการ)	งบประมาณ					ตัวชี้วัด KPI	ผลที่คาดว่าจะ ได้รับ	หน่วยงาน รับผิดชอบ หลัก
				2566 (บาท)	2567 (บาท)	2568 (บาท)	2569 (บาท)	2570 (บาท)			
129	ชุดเจาะบ่อบาดาล และ/หรือระบบสูบน้ำด้วยพลังงาน แสงอาทิตย์ เพื่อการเกษตร บ้านนาจิว หมู่ที่ 9	เพื่อให้เกษตรกรมีน้ำ ทำการเกษตรและ เลี้ยงสัตว์ในฤดูแล้ง	บ่อบาดาลและ/หรือระบบ สูบน้ำด้วยพลังงาน แสงอาทิตย์ จำนวน ไม่น้อยกว่า 1 บ่อ/แห่ง	100,000	100,000	100,000	100,000	100,000	จำนวนบ่อ บาดาล/ ระบบสูบ น้ำด้วย พลังงาน แสงอาทิตย์	ประชาชนได้ใช้น้ำเพื่อ การเกษตรและเลี้ยงสัตว์	อบต. หรือ หน่วยงานอื่น ที่เกี่ยวข้อง
130	อุดหนุนการขยายเขตไฟฟ้า ครัวเรือนหรือไฟฟ้าเพื่อการเกษตร บ้านแสนสำราญ หมู่ที่ 10	เพื่อให้ประชาชนได้เข้าถึง ระบบสาธารณูปโภคขั้นพื้นฐาน อย่างทั่วถึง และเพื่อความสะดวก สบายในการประกอบอาชีพ เกษตรกรรม	ระยะทางไม่น้อยกว่า 50 เมตร	500,000	500,000	500,000	500,000	500,000	ประชาชน มีไฟฟ้าใช้ ร้อยละ 100	ประชาชนทุกครัวเรือนมี ไฟฟ้าใช้อย่างทั่วถึง และมีไฟฟ้าใช้ในการทำ การเกษตร	อบต. การไฟฟ้าส่วน ภูมิภาคหรือ หน่วยงานอื่น ที่เกี่ยวข้อง
131	ก่อสร้างถนน คสล. ภายในหมู่บ้าน บ้านแสนสำราญ หมู่ที่ 10	เพื่อเพิ่มประสิทธิภาพในการ - สัญจรไป - มา ของประชาชน	ระยะทางประมาณ 200 เมตร ขนาดความกว้างไม่น้อยกว่า 2 เมตร หนา 0.15 เมตร พร้อมลงลูกรังไหล่ทาง	500,000	500,000	500,000	500,000	500,000	ร้อยละของ ถนนที่ใช้ งานได้	ประชาชนมีความสะดวก สบาย ในการสัญจร ไป - มา	อบต. หรือ หน่วยงานอื่น ที่เกี่ยวข้อง

1. ยุทธศาสตร์การพัฒนาโครงสร้างพื้นฐาน

1.1 แผนงานอุตสาหกรรมและการโยธา

ที่	โครงการ	วัตถุประสงค์	เป้าหมาย (ผลผลิตโครงการ)	งบประมาณ					ตัวชี้วัด KPI	ผลที่คาดว่าจะ ได้รับ	หน่วยงาน รับผิดชอบ หลัก
				2566 (บาท)	2567 (บาท)	2568 (บาท)	2569 (บาท)	2570 (บาท)			
132	ปรับปรุง/ซ่อมแซมถนน คสล. ภายในหมู่บ้าน บ้านแสนสำราญ หมู่ที่ 10	เพื่อเพิ่มประสิทธิภาพในการ - สัญจรไป - มา ของประชาชน	ระยะทางประมาณ 200 เมตร ขนาดความกว้างไม่น้อยกว่า 2 เมตร หนา 0.15 เมตร พร้อมลูกรังไหล่ทาง	500,000	500,000	500,000	500,000	500,000	ร้อยละของ ถนนที่ใช้ งานได้	ประชาชนมีความสะดวก สบาย ในการสัญจร ไป - มา	อบต. หรือ หน่วยงานอื่น ที่เกี่ยวข้อง
133	ก่อสร้างถนนลูกรัง ภายในหมู่บ้าน บ้านแสนสำราญ หมู่ที่ 10	เพื่อเพิ่มประสิทธิภาพในการ - สัญจรไป - มา ของประชาชน	ระยะทางไม่น้อยกว่า 100 เมตร ขนาดความกว้างไม่น้อยกว่า 2 เมตร	300,000	300,000	300,000	300,000	300,000	ร้อยละของ ถนนที่ใช้ งานได้	ประชาชนมีความสะดวก สบาย ในการสัญจร ไป - มา	อบต. หรือ หน่วยงานอื่น ที่เกี่ยวข้อง
134	ปรับปรุง/ซ่อมแซมถนนลูกรัง ภายในหมู่บ้าน บ้านแสนสำราญ หมู่ที่ 10	เพื่อเพิ่มประสิทธิภาพในการ - สัญจรไป - มา ของประชาชน	ระยะทางไม่น้อยกว่า 100 เมตร ขนาดความกว้างไม่น้อยกว่า 2 เมตร	300,000	300,000	300,000	300,000	300,000	ร้อยละของ ถนนที่ใช้ งานได้	ประชาชนมีความสะดวก สบาย ในการสัญจร ไป - มา	อบต. หรือ หน่วยงานอื่น ที่เกี่ยวข้อง
135	ก่อสร้างถนนลูกรัง เพื่อการเกษตร บ้านแสนสำราญ หมู่ที่ 10	เพื่อเพิ่มประสิทธิภาพในการ - สัญจรไป - มา ของประชาชน	ระยะทางไม่น้อยกว่า 100 เมตร ขนาดความกว้างไม่น้อยกว่า 2 เมตร	300,000	300,000	300,000	300,000	300,000	ร้อยละของ ถนนที่ใช้ งานได้	ประชาชนมีความสะดวก สบาย ในการสัญจร ไป - มา	อบต. หรือ หน่วยงานอื่น ที่เกี่ยวข้อง

## 1. ยุทธศาสตร์การพัฒนาโครงสร้างพื้นฐาน

### 1.1 แผนงานอุตสาหกรรมและการโยธา

ที่	โครงการ	วัตถุประสงค์	เป้าหมาย (ผลผลิตโครงการ)	งบประมาณ					ตัวชี้วัด KPI	ผลที่คาดว่าจะ ได้รับ	หน่วยงาน รับผิดชอบ หลัก
				2566 (บาท)	2567 (บาท)	2568 (บาท)	2569 (บาท)	2570 (บาท)			
136	ปรับปรุง/ซ่อมแซมถนนลูกรัง เพื่อการเกษตร บ้านแสนสำราญ หมู่ที่ 10	เพื่อเพิ่มประสิทธิภาพในการ - สัญจรไป - มา ของประชาชน	ระยะทางไม่น้อยกว่า 100 เมตร ขนาดความกว้างไม่น้อยกว่า 2 เมตร	300,000	300,000	300,000	300,000	300,000	ร้อยละของ ถนนที่ใช้ งานได้	ประชาชนมีความสะดวก สบาย ในการสัญจร ไป - มา	อบต. หรือ หน่วยงานอื่น ที่เกี่ยวข้อง
137	วางท่อหรือก่อสร้างรางระบายน้ำ บ้านแสนสำราญ หมู่ที่ 10	เพื่อระบายน้ำเสียจากครัวเรือน ให้ถูกสุขลักษณะและป้องกันน้ำ ท่วมขังในฤดูฝน	รางระบายน้ำ ระยะทาง ประมาณ 100 เมตร หรือจำนวนท่อไม่น้อยกว่า 5 ท่อน	200,000	200,000	200,000	200,000	200,000	ระยะทางราง ระบายน้ำ/ จำนวนท่อ	ระบายน้ำเสียจากครัวเรือน และป้องกันน้ำท่วมขังในฤดู ฝน	อบต. หรือ หน่วยงานอื่น ที่เกี่ยวข้อง
138	ติดตั้ง/ปรับปรุงระบบไฟฟ้าพลังงาน แสงอาทิตย์เพื่อระบบประปาหมู่บ้าน บ้านแสนสำราญ หมู่ที่ 10	เพื่อบริหารจัดการระบบประปา หมู่บ้านให้มีประสิทธิภาพ ประหยัดค่าใช้จ่ายและเกิด ความคุ้มค่าสูงสุดในระยะยาว	ระบบไฟฟ้าพลังงานแสงอาทิตย์ 1	200,000	200,000	200,000	200,000	200,000	ร้อยละของ ค่าใช้จ่ายค่า ไฟฟ้าที่ลดลง	การบริหารระบบประปา หมู่บ้านมีประสิทธิภาพ ประหยัดค่าใช้จ่าย และเกิด ความคุ้มค่าสูงสุดในระยะยาว	อบต. หรือ หน่วยงานอื่น ที่เกี่ยวข้อง
139	ขยายเขต/ปรับปรุง/ก่อสร้าง หรือจัดหาแหล่งน้ำหรืออุปกรณ์ เพื่อเพิ่มประสิทธิภาพระบบประปา บ้านแสนสำราญ หมู่ที่ 10	เพื่อขยายระบบประปาหมู่บ้าน ในเขตที่ยังไปไม่ถึง ให้มีน้ำประปา ใช้ในการอุปโภค บริโภคและเพิ่ม ประสิทธิภาพระบบประปาหมู่บ้าน	ระบบประปาหมู่บ้าน จำนวน 1 แห่ง	500,000	500,000	500,000	500,000	500,000	ร้อยละของ ครัวเรือนที่ มีน้ำประปา ใช้	ประชาชนได้บริโภคน้ำสะอาด และเพียงพอ	อบต. หรือ หน่วยงานอื่น ที่เกี่ยวข้อง



1. ยุทธศาสตร์การพัฒนาโครงสร้างพื้นฐาน

1.1 แผนงานอุตสาหกรรมและการโยธา

ที่	โครงการ	วัตถุประสงค์	เป้าหมาย (ผลผลิตโครงการ)	งบประมาณ					ตัวชี้วัด KPI	ผลที่คาดว่าจะได้รับ	หน่วยงาน รับผิดชอบ หลัก
				2566 (บาท)	2567 (บาท)	2568 (บาท)	2569 (บาท)	2570 (บาท)			
140	ติดตั้ง/ปรับปรุงซ่อมแซมไฟฟ้าส่องสว่างในที่สาธารณะโดยใช้ไฟฟ้าจาก กฟภ. หรือระบบไฟฟ้าพลังงานแสงอาทิตย์ บ้านแสนสำราญ หมู่ที่ 10	เพิ่มประสิทธิภาพในการสัญจรไป - มา ของประชาชน	ไฟฟ้าส่องสว่าง จำนวนไม่น้อยกว่า 5 จุด	200,000	200,000	200,000	200,000	200,000	ไฟฟ้าส่องสว่าง	ประชาชนมีความสะดวกสบาย ในการสัญจร ไป - มา	อบต. หรือหน่วยงานอื่นที่เกี่ยวข้อง
141	ก่อสร้างหรือปรับปรุง ซ่อมแซม หอกระจายข่าว/ระบบเสียงตามสายประจำหมู่บ้าน บ้านแสนสำราญ หมู่ที่ 10	เพื่อให้เกิดประสิทธิภาพในการประชาสัมพันธ์หรือเผยแพร่ข้อมูลข่าวสารในชุมชน	หอกระจายข่าว/ระบบเสียงตามสายพร้อมใช้งาน จำนวน 1 แห่ง	300,000	300,000	300,000	300,000	300,000	หอกระจายข่าว/ระบบเสียงตามสาย	เกิดประสิทธิภาพในการประชาสัมพันธ์หรือเผยแพร่ข้อมูลข่าวสารในชุมชน	อบต. หรือหน่วยงานอื่นที่เกี่ยวข้อง
142	ก่อสร้างหรือปรับปรุงซ่อมแซม ศาลาประชาคมหมู่บ้าน ศาลาดอนปู่ตา หรือศาลาประจำตำบล สถาน พร้อมห้องน้ำ บ้านแสนสำราญ หมู่ที่ 10	เพื่อใช้เป็นสถานที่ทำกิจกรรมต่างๆร่วมกันของคนในชุมชน เช่น ประชุม อบรบ ประชาคม หรือประกอบพิธีกรรมต่างๆ เป็นต้น	ศาลาพร้อมห้องน้ำ จำนวน 1 แห่ง	400,000	400,000	400,000	400,000	400,000	ศาลาพร้อมห้องน้ำ	ประชาชนมีสถานที่ทำกิจกรรมต่างๆร่วมกัน เช่น ประชุม อบรบ ประชาคม เป็นต้น	อบต. หรือหน่วยงานอื่นที่เกี่ยวข้อง

1. ยุทธศาสตร์การพัฒนาโครงสร้างพื้นฐาน

1.1 แผนงานอุตสาหกรรมและการโยธา

ที่	โครงการ	วัตถุประสงค์	เป้าหมาย (ผลผลิตโครงการ)	งบประมาณ					ตัวชี้วัด KPI	ผลที่คาดว่าจะได้รับ	หน่วยงาน รับผิดชอบ หลัก
				2566 (บาท)	2567 (บาท)	2568 (บาท)	2569 (บาท)	2570 (บาท)			
143	ชุดเจาะบ่อบาดาล และ/หรือระบบสูบน้ำด้วยพลังงานแสงอาทิตย์ เพื่อการเกษตร บ้านแสนสำราญ หมู่ที่ 10	เพื่อให้เกษตรกรมีน้ำทำการเกษตรและเลี้ยงสัตว์ในฤดูแล้ง	บ่อบาดาลและ/หรือระบบสูบน้ำด้วยพลังงานแสงอาทิตย์ จำนวนไม่น้อยกว่า 1 บ่อ/แห่ง	100,000	100,000	100,000	100,000	100,000	จำนวนบ่อบาดาล/ระบบสูบน้ำด้วยพลังงานแสงอาทิตย์	ประชาชนได้ใช้น้ำเพื่อการเกษตรและเลี้ยงสัตว์	อบต. หรือหน่วยงานอื่นที่เกี่ยวข้อง
144	อุดหนุนการขยายเขตไฟฟ้าครัวเรือนหรือไฟฟ้าเพื่อการเกษตร บ้านหนองบัวคำ หมู่ที่ 11	เพื่อให้ประชาชนได้เข้าถึงระบบสาธารณูปโภคขั้นพื้นฐานอย่างทั่วถึง และเพื่อความสะดวกรบายในการประกอบอาชีพเกษตรกรรม	ระยะทางไม่น้อยกว่า 50 เมตร	500,000	500,000	500,000	500,000	500,000	ประชาชนมีไฟฟ้าใช้ ร้อยละ 100	ประชาชนทุกครัวเรือนมีไฟฟ้าใช้อย่างทั่วถึง และมีไฟฟ้าใช้ในการทำการเกษตร	อบต. การไฟฟ้าส่วนภูมิภาคหรือหน่วยงานอื่นที่เกี่ยวข้อง
145	ก่อสร้างถนน คสล. ภายในหมู่บ้าน บ้านหนองบัวคำ หมู่ที่ 11	เพื่อเพิ่มประสิทธิภาพในการสัญจรไป - มา ของประชาชน	ระยะทางประมาณ 200 เมตร ขนาดความกว้างไม่น้อยกว่า 2 เมตร หนา 0.15 เมตร พร้อมลงลูกรังไหล่ทาง	500,000	500,000	500,000	500,000	500,000	ร้อยละของถนนที่ใช้ งานได้	ประชาชนมีความสะดวกสบาย ในการสัญจร ไป - มา	อบต. หรือหน่วยงานอื่นที่เกี่ยวข้อง

## 1. ยุทธศาสตร์การพัฒนาโครงสร้างพื้นฐาน

### 1.1 แผนงานอุตสาหกรรมและการโยธา

ที่	โครงการ	วัตถุประสงค์	เป้าหมาย (ผลผลิตโครงการ)	งบประมาณ					ตัวชี้วัด KPI	ผลที่คาดว่าจะ ได้รับ	หน่วยงาน รับผิดชอบ หลัก
				2566 (บาท)	2567 (บาท)	2568 (บาท)	2569 (บาท)	2570 (บาท)			
146	ปรับปรุง/ซ่อมแซมถนน คสล. ภายในหมู่บ้าน บ้านหนองบัวคำ หมู่ที่ 11	เพื่อเพิ่มประสิทธิภาพในการ - สัญจรไป - มา ของประชาชน	ระยะทางประมาณ 200 เมตร ขนาดความกว้างไม่น้อยกว่า 2 เมตร หนา 0.15 เมตร พร้อมลงลูกรังไหล่ทาง	500,000	500,000	500,000	500,000	500,000	ร้อยละของ ถนนที่ใช้ งานได้	ประชาชนมีความสะดวก สบาย ในการสัญจร ไป - มา	อบต. หรือ หน่วยงานอื่น ที่เกี่ยวข้อง
147	ก่อสร้างถนนลูกรัง ภายในหมู่บ้าน บ้านหนองบัวคำ หมู่ที่ 11	เพื่อเพิ่มประสิทธิภาพในการ - สัญจรไป - มา ของประชาชน	ระยะทางไม่น้อยกว่า 100 เมตร ขนาดความกว้างไม่น้อยกว่า 2 เมตร	300,000	300,000	300,000	300,000	300,000	ร้อยละของ ถนนที่ใช้ งานได้	ประชาชนมีความสะดวก สบาย ในการสัญจร ไป - มา	อบต. หรือ หน่วยงานอื่น ที่เกี่ยวข้อง
148	ปรับปรุง/ซ่อมแซมถนนลูกรัง ภายในหมู่บ้าน บ้านหนองบัวคำ หมู่ที่ 11	เพื่อเพิ่มประสิทธิภาพในการ - สัญจรไป - มา ของประชาชน	ระยะทางไม่น้อยกว่า 100 เมตร ขนาดความกว้างไม่น้อยกว่า 2 เมตร	300,000	300,000	300,000	300,000	300,000	ร้อยละของ ถนนที่ใช้ งานได้	ประชาชนมีความสะดวก สบาย ในการสัญจร ไป - มา	อบต. หรือ หน่วยงานอื่น ที่เกี่ยวข้อง
149	ก่อสร้างถนนลูกรัง เพื่อการเกษตร บ้านหนองบัวคำ หมู่ที่ 11	เพื่อเพิ่มประสิทธิภาพในการ - สัญจรไป - มา ของประชาชน	ระยะทางไม่น้อยกว่า 100 เมตร ขนาดความกว้างไม่น้อยกว่า 2 เมตร	300,000	300,000	300,000	300,000	300,000	ร้อยละของ ถนนที่ใช้ งานได้	ประชาชนมีความสะดวก สบาย ในการสัญจร ไป - มา	อบต. หรือ หน่วยงานอื่น ที่เกี่ยวข้อง

## 1. ยุทธศาสตร์การพัฒนาโครงสร้างพื้นฐาน

### 1.1 แผนงานอุตสาหกรรมและการโยธา

ที่	โครงการ	วัตถุประสงค์	เป้าหมาย (ผลผลิตโครงการ)	งบประมาณ					ตัวชี้วัด KPI	ผลที่คาดว่าจะ ได้รับ	หน่วยงาน รับผิดชอบ หลัก
				2566 (บาท)	2567 (บาท)	2568 (บาท)	2569 (บาท)	2570 (บาท)			
150	ปรับปรุง/ซ่อมแซมถนนลูกรัง เพื่อการเกษตร บ้านหนองบัวคำ หมู่ที่ 11	เพื่อเพิ่มประสิทธิภาพในการ สัญจรไป - มา ของประชาชน	ระยะทางไม่น้อยกว่า 100 เมตร ขนาดความกว้างไม่น้อยกว่า 2 เมตร	300,000	300,000	300,000	300,000	300,000	ร้อยละของ ถนนที่ใช้ งานได้	ประชาชนมีความสะดวก สบาย ในการสัญจร ไป - มา	อบต. หรือ หน่วยงานอื่น ที่เกี่ยวข้อง
151	วางท่อหรือก่อสร้างรางระบายน้ำ บ้านหนองบัวคำ หมู่ที่ 11	เพื่อระบายน้ำเสียจากครัวเรือน ให้ถูกสุขลักษณะและป้องกันน้ำ ท่วมขังในฤดูฝน	รางระบายน้ำ ระยะทาง ประมาณ 100 เมตร หรือจำนวนท่อไม่น้อยกว่า 5 ท่อน	200,000	200,000	200,000	200,000	200,000	ระยะทางราง ระบายน้ำ/ จำนวนท่อ	ระบายน้ำเสียจากครัวเรือน และป้องกันน้ำท่วมขังในฤดู ฝน	อบต. หรือ หน่วยงานอื่น ที่เกี่ยวข้อง
152	ติดตั้ง/ปรับปรุงระบบไฟฟ้าพลังงาน แสงอาทิตย์เพื่อระบบประปาหมู่บ้าน บ้านหนองบัวคำ หมู่ที่ 11	เพื่อบริหารจัดการระบบประปา หมู่บ้านให้มีประสิทธิภาพ ประหยัดค่าใช้จ่ายและเกิด ความคุ้มค่าสูงสุดในระยะยาว	ระบบไฟฟ้าพลังงานแสงอาทิตย์ 1	200,000	200,000	200,000	200,000	200,000	ร้อยละของ ค่าใช้จ่ายค่า ไฟฟ้าที่ลดลง	การบริหารระบบประปา หมู่บ้านมีประสิทธิภาพ ประหยัดค่าใช้จ่าย และเกิด ความคุ้มค่าสูงสุดในระยะยาว	อบต. หรือ หน่วยงานอื่น ที่เกี่ยวข้อง
153	ขยายเขต/ปรับปรุง/ก่อสร้าง หรือจัดหาแหล่งน้ำหรืออุปกรณ์ เพื่อเพิ่มประสิทธิภาพระบบประปา บ้านหนองบัวคำ หมู่ที่ 11	เพื่อขยายระบบประปาหมู่บ้าน ในเขตที่ยังไม่ถึง ให้มีน้ำประปา ใช้ในการอุปโภค บริโภคและเพิ่ม ประสิทธิภาพระบบประปาหมู่บ้าน	ระบบประปาหมู่บ้าน จำนวน 1 แห่ง	500,000	500,000	500,000	500,000	500,000	ร้อยละของ ครัวเรือนที่ มีน้ำประปา ใช้	ประชาชนได้บริโภคน้ำสะอาด และเพียงพอ	อบต. หรือ หน่วยงานอื่น ที่เกี่ยวข้อง

1. ยุทธศาสตร์การพัฒนาโครงสร้างพื้นฐาน

1.1 แผนงานอุตสาหกรรมและการโยธา

ที่	โครงการ	วัตถุประสงค์	เป้าหมาย (ผลผลิตโครงการ)	งบประมาณ					ตัวชี้วัด KPI	ผลที่คาดว่าจะ ได้รับ	หน่วยงาน รับผิดชอบ หลัก
				2566 (บาท)	2567 (บาท)	2568 (บาท)	2569 (บาท)	2570 (บาท)			
154	ติดตั้ง/ปรับปรุงซ่อมแซมไฟฟ้าส่องสว่างในที่สาธารณะโดยใช้ไฟฟ้าจาก กฟภ. หรือระบบไฟฟ้าพลังงานแสงอาทิตย์ บ้านหนองบัวคำ หมู่ที่ 11	เพิ่มประสิทธิภาพในการสัญจรไป - มา ของประชาชน	ไฟฟ้าส่องสว่าง จำนวนไม่น้อยกว่า 5 จุด	200,000	200,000	200,000	200,000	200,000	ไฟฟ้าส่องสว่าง	ประชาชนมีความสะดวกสบาย ในการสัญจร ไป - มา	อบต. หรือหน่วยงานอื่นที่เกี่ยวข้อง
155	ก่อสร้างหรือปรับปรุง ซ่อมแซม หอกระจายข่าว/ระบบเสียงตามสายประจำหมู่บ้าน บ้านหนองบัวคำ หมู่ที่ 11	เพื่อให้เกิดประสิทธิภาพในการประชาสัมพันธ์หรือเผยแพร่ข้อมูลข่าวสารในชุมชน	หอกระจายข่าว/ระบบเสียงตามสายพร้อมใช้งาน จำนวน 1 แห่ง	300,000	300,000	300,000	300,000	300,000	หอกระจายข่าว /ระบบเสียงตามสาย	เกิดประสิทธิภาพในการประชาสัมพันธ์หรือเผยแพร่ข้อมูลข่าวสารในชุมชน	อบต. หรือหน่วยงานอื่นที่เกี่ยวข้อง
156	ก่อสร้างหรือปรับปรุงซ่อมแซม ศาลาประชาคมหมู่บ้าน ศาลาดอนปู่ตา หรือศาลาประจำมาปนสถาน พร้อมห้องน้ำ บ้านหนองบัวคำ หมู่ที่ 11	เพื่อใช้เป็นสถานที่ทำกิจกรรมต่างๆร่วมกันของคนในชุมชน เช่น ประชุม อบรบ ประชาคม หรือประกอบพิธีกรรมต่างๆ เป็นต้น	ศาลาพร้อมห้องน้ำ จำนวน 1 แห่ง	400,000	400,000	400,000	400,000	400,000	ศาลาพร้อม ห้องน้ำ	ประชาชนมีสถานที่ทำกิจกรรมต่างๆร่วมกัน เช่น ประชุม อบรบ ประชาคม เป็นต้น	อบต. หรือหน่วยงานอื่นที่เกี่ยวข้อง

1. ยุทธศาสตร์การพัฒนาโครงสร้างพื้นฐาน

1.1 แผนงานอุตสาหกรรมและการโยธา

ที่	โครงการ	วัตถุประสงค์	เป้าหมาย (ผลผลิตโครงการ)	งบประมาณ					ตัวชี้วัด KPI	ผลที่คาดว่าจะ ได้รับ	หน่วยงาน รับผิดชอบ หลัก
				2566 (บาท)	2567 (บาท)	2568 (บาท)	2569 (บาท)	2570 (บาท)			
157	ชุดเจาะบ่อบาดาล และ/หรือระบบสูบน้ำด้วยพลังงาน แสงอาทิตย์ เพื่อการเกษตร บ้านหนองบัวคำ หมู่ที่ 11	เพื่อให้เกษตรกรมีน้ำ ทำการเกษตรและ เลี้ยงสัตว์ในฤดูแล้ง	บ่อบาดาลและ/หรือระบบ สูบน้ำด้วยพลังงาน แสงอาทิตย์ จำนวน ไม่น้อยกว่า 1 บ่อ/แห่ง	100,000	100,000	100,000	100,000	100,000	จำนวนบ่อ บาดาล/ ระบบสูบ น้ำด้วย พลังงาน แสงอาทิตย์	ประชาชนได้ใช้น้ำเพื่อ การเกษตรและเลี้ยงสัตว์	อบต. หรือ หน่วยงานอื่น ที่เกี่ยวข้อง
158	อุดหนุนการขยายเขตไฟฟ้า ครัวเรือนหรือไฟฟ้าเพื่อการเกษตร บ้านหนองบัวคำ หมู่ที่ 11 (คุ่ม น้อยหนองพอก)	เพื่อให้ประชาชนได้เข้าถึง ระบบสาธารณูปโภคขั้นพื้นฐาน อย่างทั่วถึง และเพื่อความสะดวก สบายในการประกอบอาชีพ เกษตรกรรม	ระยะทางไม่น้อยกว่า 50 เมตร	500,000	500,000	500,000	500,000	500,000	ประชาชน มีไฟฟ้าใช้ ร้อยละ 100	ประชาชนทุกครัวเรือนมี ไฟฟ้าใช้อย่างทั่วถึง และมีไฟฟ้าใช้ในการทำ การเกษตร	อบต. การไฟฟ้าส่วน ภูมิภาคหรือ หน่วยงานอื่น ที่เกี่ยวข้อง
159	ก่อสร้างถนน คสล. ภายในหมู่บ้าน บ้านหนองบัวคำ หมู่ที่ 11 (คุ่มน้อยหนองพอก)	เพื่อเพิ่มประสิทธิภาพในการ - สัญจรไป - มา ของประชาชน	ระยะทางประมาณ 200 เมตร ขนาดความกว้างไม่น้อยกว่า 2 เมตร หนา 0.15 เมตร พร้อมลงลูกรังไหล่ทาง	500,000	500,000	500,000	500,000	500,000	ร้อยละของ ถนนที่ใช้ งานได้	ประชาชนมีความสะดวก สบาย ในการสัญจร ไป - มา	อบต. หรือ หน่วยงานอื่น ที่เกี่ยวข้อง

## 1. ยุทธศาสตร์การพัฒนาโครงสร้างพื้นฐาน

### 1.1 แผนงานอุตสาหกรรมและการโยธา

ที่	โครงการ	วัตถุประสงค์	เป้าหมาย (ผลผลิตโครงการ)	งบประมาณ					ตัวชี้วัด KPI	ผลที่คาดว่าจะได้รับ	หน่วยงาน รับผิดชอบ หลัก
				2566 (บาท)	2567 (บาท)	2568 (บาท)	2569 (บาท)	2570 (บาท)			
160	ปรับปรุง/ซ่อมแซมถนน คสล. ภายในหมู่บ้าน บ้านหนองบัวคำ หมู่ที่ 11 (คุ่มน้อยหนองพอก)	เพื่อเพิ่มประสิทธิภาพในการ สัญจรไป - มา ของประชาชน	ระยะทางประมาณ 200 เมตร ขนาดความกว้างไม่น้อยกว่า 2 เมตร หนา 0.15 เมตร พร้อมลงลูกรังไหล่ทาง	500,000	500,000	500,000	500,000	500,000	ร้อยละของ ถนนที่ใช้ งานได้	ประชาชนมีความสะดวก สบาย ในการสัญจร ไป - มา	อบต. หรือ หน่วยงานอื่น ที่เกี่ยวข้อง
161	ก่อสร้างถนนลูกรัง ภายในหมู่บ้าน บ้านหนองบัวคำ หมู่ที่ 11 (คุ่มน้อยหนองพอก)	เพื่อเพิ่มประสิทธิภาพในการ สัญจรไป - มา ของประชาชน	ระยะทางไม่น้อยกว่า 100 เมตร ขนาดความกว้างไม่น้อยกว่า 2 เมตร	300,000	300,000	300,000	300,000	300,000	ร้อยละของ ถนนที่ใช้ งานได้	ประชาชนมีความสะดวก สบาย ในการสัญจร ไป - มา	อบต. หรือ หน่วยงานอื่น ที่เกี่ยวข้อง
162	ปรับปรุง/ซ่อมแซมถนนลูกรัง ภายในหมู่บ้าน บ้านหนองบัวคำ หมู่ที่ 11 (คุ่มน้อยหนองพอก)	เพื่อเพิ่มประสิทธิภาพในการ สัญจรไป - มา ของประชาชน	ระยะทางไม่น้อยกว่า 100 เมตร ขนาดความกว้างไม่น้อยกว่า 2 เมตร	300,000	300,000	300,000	300,000	300,000	ร้อยละของ ถนนที่ใช้ งานได้	ประชาชนมีความสะดวก สบาย ในการสัญจร ไป - มา	อบต. หรือ หน่วยงานอื่น ที่เกี่ยวข้อง
163	ก่อสร้างถนนลูกรัง เพื่อการเกษตร บ้านหนองบัวคำ หมู่ที่ 11 (คุ่มน้อยหนองพอก)	เพื่อเพิ่มประสิทธิภาพในการ สัญจรไป - มา ของประชาชน	ระยะทางไม่น้อยกว่า 100 เมตร ขนาดความกว้างไม่น้อยกว่า 2 เมตร	300,000	300,000	300,000	300,000	300,000	ร้อยละของ ถนนที่ใช้ งานได้	ประชาชนมีความสะดวก สบาย ในการสัญจร ไป - มา	อบต. หรือ หน่วยงานอื่น ที่เกี่ยวข้อง

## 1. ยุทธศาสตร์การพัฒนาโครงสร้างพื้นฐาน

### 1.1 แผนงานอุตสาหกรรมและการโยธา

ที่	โครงการ	วัตถุประสงค์	เป้าหมาย (ผลผลิตโครงการ)	งบประมาณ					ตัวชี้วัด KPI	ผลที่คาดว่าจะ ได้รับ	หน่วยงาน รับผิดชอบ หลัก
				2566 (บาท)	2567 (บาท)	2568 (บาท)	2569 (บาท)	2570 (บาท)			
164	ปรับปรุง/ซ่อมแซมถนนลูกรัง เพื่อการเกษตร บ้านหนองบัวคำ หมู่ที่ 11 (คุ่มน้อยหนองพอก)	เพื่อเพิ่มประสิทธิภาพในการสัญจรไป - มา ของประชาชน	ระยะทางไม่น้อยกว่า 100 เมตร ขนาดความกว้างไม่น้อยกว่า 2 เมตร	300,000	300,000	300,000	300,000	300,000	ร้อยละของถนนที่ใช้ งานได้	ประชาชนมีความสะดวก สบาย ในการสัญจร ไป - มา	อบต. หรือ หน่วยงานอื่น ที่เกี่ยวข้อง
165	วางท่อหรือก่อสร้างรางระบายน้ำ บ้านหนองบัวคำ หมู่ที่ 11 (คุ่มน้อยหนองพอก)	เพื่อระบายน้ำเสียจากครัวเรือน ให้ถูกสุขลักษณะและป้องกันน้ำ ท่วมขังในฤดูฝน	รางระบายน้ำ ระยะทาง ประมาณ 100 เมตร หรือจำนวนท่อไม่น้อยกว่า 5 ท่อน	200,000	200,000	200,000	200,000	200,000	ระยะทาง รางระบาย น้ำ/จำนวน ท่อ	ระบายน้ำเสียจากครัวเรือน และป้องกันน้ำท่วมขังในฤดู ฝน	อบต. หรือ หน่วยงานอื่น ที่เกี่ยวข้อง
166	ติดตั้ง/ปรับปรุงระบบไฟฟ้าพลังงานแสงอาทิตย์เพื่อระบบประปาหมู่บ้าน บ้านหนองบัวคำ หมู่ที่ 11 (คุ่มน้อยหนองพอก)	เพื่อบริหารจัดการระบบประปา หมู่บ้านให้มีประสิทธิภาพ ประหยัดค่าใช้จ่ายและเกิด ความคุ้มค่าสูงสุดในระยะยาว	ระบบไฟฟ้าพลังงานแสงอาทิตย์ 1	200,000	200,000	200,000	200,000	200,000	ร้อยละของ ค่าใช้จ่ายค่า ไฟฟ้าที่ลดลง	การบริหารระบบประปา หมู่บ้านมีประสิทธิภาพ ประหยัดค่าใช้จ่าย และเกิด ความคุ้มค่าสูงสุดในระยะยาว	อบต. หรือ หน่วยงานอื่น ที่เกี่ยวข้อง
167	ขยายเขต/ปรับปรุง/ก่อสร้างหรือจัดหาแหล่งน้ำหรืออุปกรณ์ เพื่อเพิ่มประสิทธิภาพระบบประปา บ้านหนองบัวคำ หมู่ที่ 11 (คุ่มน้อยหนองพอก)	เพื่อขยายระบบประปาหมู่บ้าน ในเขตที่ยังไม่ถึง ให้มีน้ำประปา ใช้ในการอุปโภค บริโภคและเพิ่ม ประสิทธิภาพระบบประปาหมู่บ้าน	ระบบประปาหมู่บ้าน จำนวน 1 แห่ง	500,000	500,000	500,000	500,000	500,000	ร้อยละของ ครัวเรือนที่ มีน้ำประปา ใช้	ประชาชนได้บริโภคน้ำสะอาด และเพียงพอ	อบต. หรือ หน่วยงานอื่น ที่เกี่ยวข้อง



1. ยุทธศาสตร์การพัฒนาโครงสร้างพื้นฐาน

1.1 แผนงานอุตสาหกรรมและการโยธา

ที่	โครงการ	วัตถุประสงค์	เป้าหมาย (ผลผลิตโครงการ)	งบประมาณ					ตัวชี้วัด KPI	ผลที่คาดว่าจะได้รับ	หน่วยงาน รับผิดชอบ หลัก
				2566 (บาท)	2567 (บาท)	2568 (บาท)	2569 (บาท)	2570 (บาท)			
168	ติดตั้ง/ปรับปรุงซ่อมแซมไฟฟ้าส่องสว่างในที่สาธารณะโดยใช้ไฟฟ้าจาก กฟภ. หรือระบบไฟฟ้าพลังงานแสงอาทิตย์ บ้านหนองบัวคำ หมู่ที่ 11 (คุ่มน้อยหนองพอก)	เพิ่มประสิทธิภาพในการสัญจรไป - มา ของประชาชน	ไฟฟ้าส่องสว่าง จำนวนไม่น้อยกว่า 5 จุด	200,000	200,000	200,000	200,000	200,000	ไฟฟ้าส่องสว่าง	ประชาชนมีความสะดวกสบาย ในการสัญจร ไป - มา	อบต. หรือหน่วยงานอื่นที่เกี่ยวข้อง
169	ก่อสร้างหรือปรับปรุง ซ่อมแซม หอกระจายข่าว/ระบบเสียงตามสาย/ประจำหมู่บ้าน บ้านหนองบัวคำ หมู่ที่ 11 (คุ่มน้อยหนองพอก)	เพื่อให้เกิดประสิทธิภาพในการประชาสัมพันธ์หรือเผยแพร่ข้อมูลข่าวสารในชุมชน	หอกระจายข่าว/ระบบเสียงตามสายพร้อมใช้งาน จำนวน 1 แห่ง	300,000	300,000	300,000	300,000	300,000	หอกระจายข่าว /ระบบเสียงตามสาย	เกิดประสิทธิภาพในการประชาสัมพันธ์หรือเผยแพร่ข้อมูลข่าวสารในชุมชน	อบต. หรือหน่วยงานอื่นที่เกี่ยวข้อง
170	ก่อสร้างหรือปรับปรุงซ่อมแซม ศาลาประชาคมหมู่บ้าน ศาลาดอนปู่ตา หรือศาลาประจำมาปนสถาน พร้อมห้องน้ำ บ้านหนองบัวคำ หมู่ที่ 11 (คุ่มน้อยหนองพอก)	เพื่อใช้เป็นสถานที่ทำกิจกรรมต่างๆร่วมกันของคนในชุมชน เช่น ประชุม อบรม ประชาคม หรือประกอบพิธีกรรมต่างๆ เป็นต้น	ศาลาพร้อมห้องน้ำ จำนวน 1 แห่ง	400,000	400,000	400,000	400,000	400,000	ศาลาพร้อม ห้องน้ำ	ประชาชนมีสถานที่ทำกิจกรรมต่างๆร่วมกัน เช่น ประชุม อบรม ประชาคม เป็นต้น	อบต. หรือหน่วยงานอื่นที่เกี่ยวข้อง

1. ยุทธศาสตร์การพัฒนาโครงสร้างพื้นฐาน

1.1 แผนงานอุตสาหกรรมและการโยธา

ที่	โครงการ	วัตถุประสงค์	เป้าหมาย (ผลผลิตโครงการ)	งบประมาณ					ตัวชี้วัด KPI	ผลที่คาดว่าจะได้รับ	หน่วยงาน รับผิดชอบหลัก
				2566 (บาท)	2567 (บาท)	2568 (บาท)	2569 (บาท)	2570 (บาท)			
171	ชุดเจาะบ่อบาดาล และ/หรือระบบสูบน้ำด้วยพลังงานแสงอาทิตย์ เพื่อการเกษตร บ้านหนองบัวคำ หมู่ที่ 11 (คุ่มน้อยหนองพอก)	เพื่อให้เกษตรกรมีน้ำทำการเกษตรและเลี้ยงสัตว์ในฤดูแล้ง	บ่อบาดาลและ/หรือระบบสูบน้ำด้วยพลังงานแสงอาทิตย์ จำนวนไม่น้อยกว่า 1 บ่อ/แห่ง	100,000	100,000	100,000	100,000	100,000	จำนวนบ่อบาดาล/ระบบสูบน้ำด้วยพลังงานแสงอาทิตย์	ประชาชนได้ใช้น้ำเพื่อการเกษตรและเลี้ยงสัตว์	อบต. หรือหน่วยงานอื่นที่เกี่ยวข้อง
172	ติดตั้ง/ปรับปรุง หรือซ่อมแซมระบบไฟฟ้าส่องสว่างในที่สาธารณะ ด้วยระบบไฟฟ้าพลังงานแสงอาทิตย์ ในเขตตำบลนามะเขือและพื้นที่เสี่ยงภัย	เพื่ออำนวยความสะดวกแก่ประชาชนผู้ใช้รถใช้ถนน ในยามค่ำคืนให้เกิดความปลอดภัยในชีวิตและทรัพย์สิน	ไฟฟ้าส่องสว่างในที่สาธารณะ ระบบพลังงานแสงอาทิตย์ จำนวนอย่างน้อย 3 แห่ง	400,000	400,000	400,000	400,000	400,000	ร้อยละของไฟฟ้าส่องสว่างที่ครอบคลุมในพื้นที่	ระบบไฟฟ้าส่องสว่างมีประสิทธิภาพ ประหยัดค่าใช้จ่าย และเกิดความคุ้มค่าสูงสุดในระยะยาว	กองช่างสำนักปลัด
173	ก่อสร้างถนน คสล. สายป่าช้าบ้านนามะเขือ บ้านนามะเขือ หมู่ที่ 1	เพื่ออำนวยความสะดวกในการสัญจรไป-มาของประชาชน และส่งเสริมการท่องเที่ยว การค้าการลงทุน	กว้าง 4.00 เมตร ยาว 241.00 เมตร หนา 0.15 เมตร	500,000	500,000	500,000	500,000	500,000	ถนนมีสภาพการใช้งานที่ดี ร้อยละ 100	ประชาชนมีความสะดวกสบายในการสัญจรไปมา ลดฝุ่นละออง และได้ส่งเสริมการท่องเที่ยว การค้าการลงทุน และช่วยลดการเกิดอุบัติเหตุที่เกิดจากสภาพถนนที่ไม่สมบูรณ์	กองช่าง อบจ. หรือหน่วยงานอื่นที่เกี่ยวข้อง

1. ยุทธศาสตร์การพัฒนาโครงสร้างพื้นฐาน

1.1 แผนงานอุตสาหกรรมและการโยธา

ที่	โครงการ	วัตถุประสงค์	เป้าหมาย (ผลผลิตโครงการ)	งบประมาณ					ตัวชี้วัด KPI	ผลที่คาดว่าจะได้รับ	หน่วยงาน รับผิดชอบหลัก
				2566 (บาท)	2567 (บาท)	2568 (บาท)	2569 (บาท)	2570 (บาท)			
174	ก่อสร้างถนน คสล. สายสนามกีฬา - วัดหนองแสง บ้านหนองแสง หมู่ที่ 5	เพื่ออำนวยความสะดวกในการสัญจรไป-มาของประชาชน และเพื่อส่งเสริมการท่องเที่ยว การค้าการลงทุน	กว้าง 4.00 เมตร ยาว 241.00 เมตร หนา 0.15 เมตร	500,000	500,000	500,000	500,000	500,000	ถนนมีสภาพการใช้งานครบ ร้อยละ 100	ประชาชนมีความสะดวกสบายในการสัญจร-ไปมา ลดฝุ่นละออง และได้ส่งเสริมการท่องเที่ยว การค้าการลงทุน และช่วยลดการเกิดอุบัติเหตุที่เกิดจากสภาพถนนที่ไม่สมบูรณ์	กองช่าง อบจ.หรือ หน่วยงานอื่น ที่เกี่ยวข้อง
175	ก่อสร้างถนน คสล. สายวัดป่าไม้ บ้านนาจิว หมู่ที่ 9	เพื่ออำนวยความสะดวกในการสัญจรไป-มาของประชาชน และเพื่อส่งเสริมการท่องเที่ยว การค้าการลงทุน	กว้าง 4.00 เมตร ยาว 241.00 เมตร หนา 0.15 เมตร	500,000	500,000	500,000	500,000	500,000	ถนนมีสภาพการใช้งานครบ ร้อยละ 100	ประชาชนมีความสะดวกสบายในการสัญจร-ไปมา ลดฝุ่นละออง และได้ส่งเสริมการท่องเที่ยว การค้าการลงทุน และช่วยลดการเกิดอุบัติเหตุที่เกิดจากสภาพถนนที่ไม่สมบูรณ์	กองช่าง อบจ.หรือ หน่วยงานอื่น ที่เกี่ยวข้อง

1. ยุทธศาสตร์การพัฒนาโครงสร้างพื้นฐาน

1.1 แผนงานอุตสาหกรรมและการโยธา

ที่	โครงการ	วัตถุประสงค์	เป้าหมาย (ผลผลิตโครงการ)	งบประมาณ					ตัวชี้วัด KPI	ผลที่คาดว่าจะ ได้รับ	หน่วยงาน รับผิดชอบ หลัก
				2566 (บาท)	2567 (บาท)	2568 (บาท)	2569 (บาท)	2570 (บาท)			
176	ก่อสร้างถนน คสล. สายหนองพอก บ้านแสนสำราญ หมู่ที่ 10	เพื่ออำนวยความสะดวกในการ สัญจรไป-มาของประชาชน และ เพื่อส่งเสริมการท่องเที่ยว การค้าการลงทุน	กว้าง 4.00 เมตร ยาว 241.00 เมตร หนา 0.15 เมตร	500,000	500,000	500,000	500,000	500,000	ถนนมี สภาพการ ใช้งานที่ดี ร้อยละ 100	ประชาชนมีความ สะดวกสบายในการสัญจร- ไปมา ลดฝุ่นละออง และได้ ส่งเสริมการท่องเที่ยว การค้าการลงทุน และช่วย ลดการเกิดอุบัติเหตุที่เกิด จากสภาพถนนที่ไม่สมบูรณ์	กองช่าง อบจ.หรือ หน่วยงานอื่น ที่เกี่ยวข้อง
177	ก่อสร้างถนนคสล.(สายหน้า โรงเรียนนามะเขือ-ป่าช้า) หมู่ที่ 2	เพิ่มประสิทธิภาพในการ สัญจรไป - มา ของ ประชาชน	ถนนคสล. ระยะทาง 150 เมตร กว้าง 4 เมตร หนา 0.15 เมตร พร้อมลงลูกรังไหล่ทาง	300,000	300,000	300,000	300,000	300,000	ถนนคสล. 1 สาย	ประชาชนมีความสะดวก สบาย ในการสัญจร ไป - มา	กองช่าง
178	ก่อสร้างสะพาน คสล.ข้ามลำห้วย บังฮวก บ้านหนองแสง หมู่ที่ 5	เพื่อเพิ่มประสิทธิภาพในการ สัญจรไป - มา ของประชาชน และขนส่งสินค้าทางการเกษตร	สะพาน คสล. จำนวน 1 แห่ง กว้าง 6 เมตร ยาว 25 เมตร	500,000	500,000	500,000	500,000	500,000	สะพาน คอนกรีต 1 สะพาน	ประชาชนมีความสะดวก สบาย ในการสัญจร ไป - มา	กองช่าง

## 1. ยุทธศาสตร์การพัฒนาโครงสร้างพื้นฐาน

### 1.1 แผนงานอุตสาหกรรมและการโยธา

ที่	โครงการ	วัตถุประสงค์	เป้าหมาย (ผลผลิตโครงการ)	งบประมาณ					ตัวชี้วัด KPI	ผลที่คาดว่าจะ ได้รับ	หน่วยงาน รับผิดชอบ หลัก
				2566 (บาท)	2567 (บาท)	2568 (บาท)	2569 (บาท)	2570 (บาท)			
179	ก่อสร้างสะพานข้ามลำห้วยน้ำเที่ยง บริเวณหน้าบ้านนายสุพรรณ เด็ดไทยสง หมู่ที่ 7	เพื่อใช้ในการสัญจร ไบ-มา ของประชาชนและใช้ในการขนส่งสินค้าทางการเกษตร	สะพาน คสล.ขนาดกว้าง 4 เมตร ยาว 10 เมตร จำนวน 1 แห่ง	500,000	500,000	500,000	500,000	500,000	สะพานคอนกรีต 1 สะพาน	ประชาชนมีการสัญจร ไบ-มา สะดวกสบาย และขนส่งสินค้าทางการเกษตรได้ทันตามเวลา	กองช่าง
180	ก่อสร้างสะพานข้ามลำห้วยเกล็ดเต่า หมู่ที่ 9	เพื่อใช้ในการสัญจร ไบ-มา ของประชาชนและใช้ในการขนส่งสินค้าทางการเกษตร	สะพาน คสล. จำนวน 1 แห่ง	500,000	500,000	500,000	500,000	500,000	สะพานคอนกรีต 1 สะพาน	ประชาชนมีการสัญจร ไบ-มา สะดวกสบาย และขนส่งสินค้าทางการเกษตรได้ทันตามเวลา	กองช่าง
181	ปรับปรุง/ซ่อมแซมฝายน้ำล้นลำห้วยน้ำเที่ยง หมู่ที่ 7	เพื่อให้เกษตรกรมีน้ำทำการเกษตรในฤดูแล้งและเลี้ยงสัตว์	ฝายน้ำล้นขนาด กว้าง 20 เมตร จำนวน 2 แห่ง	500,000	500,000	500,000	500,000	500,000	ร้อยละของประสิทธิภาพการใช้งาน	ประชาชนได้ใช้น้ำเพื่อการเกษตรและเลี้ยงสัตว์	กองช่าง

1. ยุทธศาสตร์การพัฒนาโครงสร้างพื้นฐาน

1.1 แผนงานอุตสาหกรรมและการโยธา

ที่	โครงการ	วัตถุประสงค์	เป้าหมาย (ผลผลิตโครงการ)	งบประมาณ					ตัวชี้วัด KPI	ผลที่คาดว่าจะ ได้รับ	หน่วยงาน รับผิดชอบ หลัก
				2566 (บาท)	2567 (บาท)	2568 (บาท)	2569 (บาท)	2570 (บาท)			
182	ก่อสร้างฝายน้ำล้นลำห้วยบังฮวก หมู่ที่ 1	เพื่อให้เกษตรกรมีน้ำทำการเกษตรในฤดูแล้งและเลี้ยงสัตว์	ฝายน้ำล้น ขนาดกว้าง 25 เมตร	500,000	500,000	500,000	500,000	500,000	จำนวนฝายน้ำล้น	ประชาชนได้ใช้น้ำเพื่อการเกษตรและเลี้ยงสัตว์	กองช่าง
183	ก่อสร้างฝายน้ำล้นลำห้วยบังฮวก หมู่ที่ 4 หรือหมู่ที่ 5	เพื่อให้เกษตรกรมีน้ำทำการเกษตรในฤดูแล้งและเลี้ยงสัตว์	ฝายน้ำล้นขนาด กว้าง 25 เมตร	500,000	500,000	500,000	500,000	500,000	จำนวนฝายน้ำล้น	ประชาชนได้ใช้น้ำเพื่อการเกษตรและเลี้ยงสัตว์	กองช่าง
184	ก่อสร้างฝายน้ำล้นห้วยวังลิ้ม หมู่ที่ 6	เพื่อให้เกษตรกรมีน้ำทำการเกษตรในฤดูแล้งและเลี้ยงสัตว์	ฝายน้ำล้นขนาด กว้าง 4 เมตร ยาว 15 เมตร	500,000	500,000	500,000	500,000	500,000	จำนวนฝายน้ำล้น	ประชาชนได้ใช้น้ำเพื่อการเกษตรและเลี้ยงสัตว์	กองช่าง
185	ก่อสร้างฝายน้ำล้นลำห้วยยาง หมู่ที่ 11	เพื่อให้เกษตรกรมีน้ำทำการเกษตรในฤดูแล้งและเลี้ยงสัตว์	ฝายน้ำล้นขนาด กว้าง 12 เมตร	500,000	500,000	500,000	500,000	500,000	จำนวนฝายน้ำล้น	ประชาชนได้ใช้น้ำเพื่อการเกษตรและเลี้ยงสัตว์	กองช่าง
186	ก่อสร้างประตูกั้นน้ำฮ่องหนองเป็น หมู่ที่ 1	เพื่อให้เกษตรกรมีน้ำทำการเกษตรในฤดูแล้งและเลี้ยงสัตว์	ประตูกั้นน้ำขนาดความยาว 25 เมตร	500,000	500,000	500,000	500,000	500,000	ประตูกั้นน้ำ	ประชาชนได้ใช้น้ำเพื่อการเกษตรและเลี้ยงสัตว์	กองช่าง

1. ยุทธศาสตร์การพัฒนาโครงสร้างพื้นฐาน

1.1 แผนงานอุตสาหกรรมและการโยธา

ที่	โครงการ	วัตถุประสงค์	เป้าหมาย (ผลผลิตโครงการ)	งบประมาณ					ตัวชี้วัด KPI	ผลที่คาดว่าจะ ได้รับ	หน่วยงาน รับผิดชอบ หลัก
				2566 (บาท)	2567 (บาท)	2568 (บาท)	2569 (บาท)	2570 (บาท)			
187	ติดตั้ง/ปรับปรุงระบบไฟฟ้าพลังงานแสงอาทิตย์เพื่อระบบประปาที่ทำการ อบต.นามะเขือ	เพื่อบริหารจัดการระบบประปาประจำที่ทำการ อบต.นามะเขือให้มีประสิทธิภาพประหยัดค่าใช้จ่ายและเกิดความคุ้มค่าสูงสุดในระยะยาว	ระบบไฟฟ้าพลังงานแสงอาทิตย์ 1 แห่ง	200,000	200,000	200,000	200,000	200,000	ร้อยละของค่าใช้จ่ายค่าไฟฟ้าที่ลดลง	การบริหารระบบประปาที่ทำการ อบต.นามะเขือ มีประสิทธิภาพ ประหยัดค่าใช้จ่าย และเกิดความคุ้มค่าสูงสุดในระยะยาว	อบต. หรือหน่วยงานอื่นที่เกี่ยวข้อง
188	ก่อสร้างฝายกักเก็บน้ำเพื่อการเกษตร(บริเวณนายนายท้าววารี) หมู่ที่ 7	เพื่อให้เกษตรกรมีน้ำทำการเกษตรและเลี้ยงสัตว์ในฤดูแล้ง	ฝายกักเก็บน้ำ จำนวน 1 แห่ง	500,000	500,000	500,000	500,000	500,000	จำนวนฝายกักเก็บน้ำ	แก้ปัญหาการขาดแคลนน้ำเพื่อการทำการเกษตรและเลี้ยงสัตว์ในหน้าแล้ง	กองช่าง
189	ก่อสร้างหรือปรับปรุงห้องน้ำประจําหมู่บ้านในเขตตำบลนามะเขือ	เพื่อให้มีห้องน้ำสาธารณะที่ถูกต้องลักษณะไว้บริการประชาชนผู้มาร่วมพิธีฌาปนกิจศพ ประจําหมู่บ้าน(ป่าช้า)ในเขตตำบลนา	ห้องน้ำ-ส้วม อย่างน้อยจำนวน 1 แห่ง	400,000	400,000	400,000	400,000	400,000	จำนวนห้องน้ำ	ประชาชนมีห้องน้ำใช้ประจําหมู่บ้านอย่างถูกสุขลักษณะ	กองช่าง
190	ก่อสร้างหรือปรับปรุงลานตากข้าวหรือตากผลิตผลทางการเกษตรประจําหมู่บ้านในเขตตำบลนามะเขือ	เพื่อสนับสนุนให้เกษตรกรได้มีสถานที่ตากข้าวหรือตากผลิตผลทางการเกษตร ซึ่งจะเป็อีกช่องทางหนึ่งในการช่วยลดต้นทุน อำนวยความสะดวก เพิ่มคุณภาพ สร้างรายได้ให้แก่เกษตรกรอย่างยั่งยืน	ลานตากข้าวหรือตากผลิตผลทางการเกษตร ในเขตตำบลนามะเขือ ทั้ง 11 หมู่บ้าน อย่างน้อย จำนวน 1 แห่ง	400,000	400,000	400,000	400,000	400,000	จำนวนลานตากข้าวหรือตากผลิตผลทางการเกษตร	เกษตรกรได้มีสถานที่ตากข้าวหรือตากผลิตผลทางการเกษตร ช่วยลดต้นทุนการผลิต อำนวยความสะดวก เพิ่มคุณภาพ สร้างรายได้ให้แก่เกษตรกรอย่างยั่งยืน	กองช่าง

1. ยุทธศาสตร์การพัฒนาโครงสร้างพื้นฐาน

1.1 แผนงานอุตสาหกรรมและการโยธา

ที่	โครงการ	วัตถุประสงค์	เป้าหมาย (ผลผลิตโครงการ)	งบประมาณ					ตัวชี้วัด KPI	ผลที่คาดว่าจะ ได้รับ	หน่วยงาน รับผิดชอบ หลัก
				2566 (บาท)	2567 (บาท)	2568 (บาท)	2569 (บาท)	2570 (บาท)			
191	ขยายเขต/ปรับปรุง /ก่อสร้าง หรือจัดหาแหล่งน้ำหรืออุปกรณ์ เพื่อเพิ่มประสิทธิภาพระบบประปา ที่ทำการ อบต.นามะเขือ	เพื่อขยายเขต/ปรับปรุง/ก่อสร้าง ระบบประปาในเขตที่ทำการ อบต.นามะเขือให้มี ประสิทธิภาพ มีน้ำใช้ในการ อุปโภคบริโภคไว้บริการ ประชาชนและพนักงาน อย่างเพียงพอ	ระบบประปา จำนวน 1 แห่ง	200,000	200,000	200,000	200,000	200,000	ร้อยละของ ประสิทธิภาพ การมี น้ำประปาใช้	ประชาชนผู้มาติดต่อราชการ และพนักงานอบต.นามะเขือ มีน้ำสะอาดไว้อุปโภคบริโภค เพียงพอต่อความต้องการ	กองช่าง
192	ขยายเขต/ปรับปรุง ซ่อมแซม ระบบประปาของโครงการจัดหา น้ำบาดาลขนาดใหญ่แก้ปัญหา ภัยแล้ง อันเนื่องมาจาก พระราชดำริในเขตพื้นที่ ตำบลนามะเขือ	เพื่อปรับปรุงซ่อมแซมระบบ ส่งจ่ายน้ำอุปโภค-บริโภค ให้เกิดประสิทธิภาพ หรือขยายเขต ในบริเวณ พื้นที่ที่โครงการยังไม่ ถึง	ระบบประปา ไม่น้อยกว่า 1 แห่ง	500,000	500,000	500,000	500,000	500,000	ชุมชน มีน้ำอุปโภค บริโภค ร้อยละ100	ประชาชนมีน้ำสำหรับ อุปโภค - บริโภค อย่างเพียงพอ แก้ไขปัญหาภัยแล้ง ซ้ำซากได้อย่างยั่งยืน	อบต. กรมทรัพยากร น้ำบาดาล อบจ.หรือ หน่วยงานอื่น ที่เกี่ยวข้อง
193	ก่อสร้างหรือปรับปรุง ซ่อมแซม หอกระจายข่าว/ระบบเสียงตาม สาย/ไร้สาย ในเขตตำบลนามะเขือ	เพื่อให้เกิดประสิทธิภาพ ในการประชาสัมพันธ์หรือ เผยแพร่ข้อมูลข่าวสารใน ชุมชน	หอกระจายข่าว/ระบบเสียงตาม สาย/ไร้สายพร้อมใช้งาน จำนวน 1 ระบบ	1,300,000 (เงินอุดหนุน)	1,300,000 (เงินอุดหนุน)	1,300,000 (เงินอุดหนุน)	1,300,000 (เงินอุดหนุน)	1,300,000 (เงินอุดหนุน)	หอกระจายข่าว /ระบบเสียงตามสาย	เกิดประสิทธิภาพใน การประชาสัมพันธ์หรือ เผยแพร่ข้อมูลข่าวสาร ในชุมชน	อบต. หรือ หน่วยงานอื่น ที่เกี่ยวข้อง



1. ยุทธศาสตร์การพัฒนาโครงสร้างพื้นฐาน

1.1 แผนงานอุตสาหกรรมและการโยธา

ที่	โครงการ	วัตถุประสงค์	เป้าหมาย (ผลผลิตโครงการ)	งบประมาณ					ตัวชี้วัด KPI	ผลที่คาดว่าจะ ได้รับ	หน่วยงาน รับผิดชอบ หลัก
				2566 (บาท)	2567 (บาท)	2568 (บาท)	2569 (บาท)	2570 (บาท)			
194	ก่อสร้าง/ปรับปรุงซ่อมแซมถนนลูกรังภายในที่ทำการ อบต.นามะเขือ	เพื่อเพิ่มประสิทธิภาพในการสัญจรไป - มา ของประชาชน	ระยะทางไม่น้อยกว่า 100 เมตร ขนาดความกว้างไม่น้อยกว่า 2 เมตร	300,000	300,000	300,000	300,000	300,000	ร้อยละของถนนที่ใช้ งานได้	ประชาชนมีความสะดวกสบาย ในการสัญจร ไป - มา	อบต. หรือ หน่วยงานอื่น ที่เกี่ยวข้อง
195	ก่อสร้าง/ปรับปรุง ถนนคอนกรีตเสริมเหล็ก ภายในบริเวณที่ทำการ อบต.นามะเขือ	เพื่อให้ประชาชนเกิดความความสะดวกสบายในการสัญจรไป-มา เมื่อมาติดต่อราชการ	ถนน คสล. กว้าง 5 เมตร หนา 0.15 เมตร ยาวประมาณ 200 เมตร	500,000	500,000	500,000	500,000	500,000	จำนวน ถนน	ประชาชนผู้มาติดต่อ ราชการมีความ สะดวกสบายในการ สัญจรไป-มา	กองช่าง
196	ปรับปรุงภูมิทัศน์ภายในบริเวณที่ทำการอบต.นามะเขือ	เพื่อปรับปรุงภูมิทัศน์ให้เกิดความสวยงาม เหมาะสม ใช้พื้นที่ภายในบริเวณที่ทำการ อบต.นามะเขือให้เกิดประโยชน์สูงสุด	พื้นที่ใช้สอยภายในบริเวณที่ทำการ อบต.นามะเขือ	400,000	400,000	400,000	400,000	400,000	ขนาด ของพื้นที่ ที่ ปรับปรุง ภูมิทัศน์	พื้นที่ภายในที่ทำการ อบต.นามะเขือได้ถูก พัฒนาให้สวยงาม เหมาะสม และเกิด ประโยชน์สูงสุด	กองช่าง
197	ก่อสร้าง/ปรับปรุง ประตูทางเข้า-ออกที่ทำการ อบต.นามะเขือ	เพื่ออำนวยความสะดวกในการสัญจรไป-มา ของผู้มาติดต่อราชการ	ประตูทางเข้า-ออก จำนวน 2 แห่ง	300,000	300,000	300,000	300,000	300,000	จำนวน ประตู	การสัญจรไป-มา ภายในที่ ทำการ อบต.นามะเขือ เกิดความสะดวกสบาย การจราจรไม่ติดขัด เกิด ความปลอดภัยในการขับขี	กองช่าง

1. ยุทธศาสตร์การพัฒนาโครงสร้างพื้นฐาน

1.1 แผนงานอุตสาหกรรมและการโยธา

ที่	โครงการ	วัตถุประสงค์	เป้าหมาย (ผลผลิตโครงการ)	งบประมาณ					ตัวชี้วัด KPI	ผลที่คาดว่าจะ ได้รับ	หน่วยงาน รับผิดชอบ หลัก
				2566 (บาท)	2567 (บาท)	2568 (บาท)	2569 (บาท)	2570 (บาท)			
198	ติดตั้งระบบไฟฟ้าส่องสว่างในที่สาธารณะด้วยระบบไฟฟ้าพลังงานแสงอาทิตย์ภายในบริเวณที่ทำการ อบต.นามะเขือ	เพื่ออำนวยความสะดวกแก่ประชาชนผู้ใช้รถใช้ถนน ในยามค่ำคืน และเกิดความปลอดภัยต่อทรัพย์สินของทางราชการ	ไฟฟ้าส่องสว่างในที่สาธารณะ ระบบพลังงานแสงอาทิตย์ จำนวนอย่างน้อย 10 แห่ง	200,000	200,000	200,000	200,000	200,000	จำนวนระบบไฟฟ้าส่องสว่างที่ติดตั้ง	ระบบไฟฟ้าส่องสว่างมีประสิทธิภาพ ประหยัดค่าใช้จ่าย และเกิดความคุ้มค่าสูงสุดในระยะยาว	กองช่าง สำนักปลัด
199	วางท่อหรือก่อสร้างรางระบายน้ำภายในบริเวณที่ทำการ อบต.นามะเขือ	เพื่อระบายน้ำท่วมขังในฤดูฝนในสถานที่ราชการ	รางระบายน้ำ ระยะทางประมาณ 35 เมตร หรือระยะทางวางท่อประมาณ 100 เมตร	100,000	100,000	100,000	100,000	100,000	ระยะทางรางระบายน้ำ/จำนวนท่อ	สามารถระบายน้ำท่วมขังในฤดูฝนได้รวดเร็ว และเกิดความปลอดภัยในการสัญจรไป-มา	กองช่าง
200	ก่อสร้างทางเดินเท้า/ลู่วิ่ง เพื่อการออกกำลังกายแบบหินคลุก ลูกกรงหรือคอนกรีตเสริมเหล็กบริเวณสนามกีฬาที่ทำการ อบต.นามะเขือ	เพื่อสร้างสิ่งอำนวยความสะดวกในการออกกำลังกายของประชาชนภายในที่ทำการอบต.นามะเขือ	ทางเดินเท้า/ลู่วิ่ง กว้าง 2- 3 เมตร (คสล.)หนา 0.15 เมตร ระยะทางยาวประมาณ 400 เมตร/หินคลุกหรือลูกกรงตามแบบที่อบต.กำหนด	700,000	700,000	700,000	700,000	700,000	ระยะทางลู่วิ่งทางเดิน	ประชาชนผู้มาวิ่งออกกำลังกาย เกิดความสะดวกสบายและปลอดภัย	กองช่าง
<b>รวมทั้งสิ้น</b>				74,900,000	74,900,000	74,900,000	74,900,000	74,900,000			

ก. ยุทธศาสตร์จังหวัดที่ 3 การพัฒนาการเกษตรและอุตสาหกรรมเกษตรเป็นมิตรกับสิ่งแวดล้อม

ข. ยุทธศาสตร์การพัฒนาขององค์กรปกครองส่วนท้องถิ่นในเขตจังหวัดที่ 3 การพัฒนาการเกษตรและอุตสาหกรรมเกษตร

2 ยุทธศาสตร์การพัฒนาด้านเศรษฐกิจ

2.1 แผนงานสร้างความเข้มแข็งของชุมชน

ที่	โครงการ	วัตถุประสงค์	เป้าหมาย (ผลผลิตโครงการ)	งบประมาณ					ตัวชี้วัด KPI	ผลที่คาดว่าจะได้รับ	หน่วยงาน รับผิดชอบหลัก
				2566 (บาท)	2567 (บาท)	2568 (บาท)	2569 (บาท)	2570 (บาท)			
1	โครงการส่งเสริมพัฒนาศักยภาพ กลุ่มทอผ้า	เพื่อสนับสนุนกลุ่มอาชีพให้เกิด การพัฒนา มีความมั่นคง ยั่งยืน เกิดประสิทธิภาพทั้งด้านการ ผลิตและการจัดจำหน่าย	กลุ่มทอผ้า ในตำบลนา มะเขือ	20,000	20,000	20,000	20,000	20,000	จำนวน กลุ่มอาชีพ	กลุ่มอาชีพเกิดการพัฒนา มีความมั่นคง ยั่งยืน เกิดประสิทธิภาพทั้งด้าน การผลิตและการจัด จำหน่าย	กองสวัสดิการ หน่วยงานอื่น ที่เกี่ยวข้อง
2	โครงการส่งเสริมพัฒนาศักยภาพ กลุ่มทำไม้กวาด	เพื่อสนับสนุนกลุ่มอาชีพให้เกิด การพัฒนา มีความมั่นคง ยั่งยืน เกิดประสิทธิภาพทั้งด้านการ ผลิตและการจัดจำหน่าย	กลุ่มทำไม้กวาด ใน ตำบลนามะเขือ	20,000	20,000	20,000	20,000	20,000	จำนวน กลุ่มอาชีพ	กลุ่มอาชีพเกิดการพัฒนา มีความมั่นคง ยั่งยืน เกิดประสิทธิภาพทั้งด้าน การผลิตและการจัด จำหน่าย	กองสวัสดิการ หน่วยงานอื่น ที่เกี่ยวข้อง
3	โครงการส่งเสริมพัฒนาศักยภาพ กลุ่มทอเสื่อกก	เพื่อสนับสนุนกลุ่มอาชีพให้เกิด การพัฒนา มีความมั่นคง ยั่งยืน เกิดประสิทธิภาพทั้งด้านการ ผลิตและการจัดจำหน่าย	กลุ่มทอเสื่อกก ในตำบล นามะเขือ	20,000	20,000	20,000	20,000	20,000	จำนวน กลุ่มอาชีพ	กลุ่มอาชีพเกิดการพัฒนา มีความมั่นคง ยั่งยืน เกิดประสิทธิภาพทั้งด้าน การผลิตและการจัด จำหน่าย	กองสวัสดิการ หน่วยงานอื่น ที่เกี่ยวข้อง

2 ยุทธศาสตร์การพัฒนาด้านเศรษฐกิจ

2.1 แผนงานสร้างความเข้มแข็งของชุมชน

ที่	โครงการ	วัตถุประสงค์	เป้าหมาย (ผลผลิตโครงการ)	งบประมาณ					ตัวชี้วัด KPI	ผลที่คาดว่าจะได้รับ	หน่วยงาน รับผิดชอบหลัก
				2566 (บาท)	2567 (บาท)	2568 (บาท)	2569 (บาท)	2570 (บาท)			
4	โครงการส่งเสริมพัฒนาศักยภาพ กลุ่มจักสาน	เพื่อสนับสนุนกลุ่มอาชีพให้เกิด การพัฒนา มีความมั่นคง ยั่งยืน เกิดประสิทธิภาพทั้งด้านการ ผลิตและการจัดจำหน่าย	กลุ่มจักสาน ในตำบลนา มะเขือ	20,000	20,000	20,000	20,000	20,000	จำนวน กลุ่มอาชีพ	กลุ่มอาชีพเกิดการพัฒนา มีความมั่นคง ยั่งยืน เกิดประสิทธิภาพทั้งด้าน การผลิตและการจัด จำหน่าย	กองสวัสดิการ หน่วยงานอื่น ที่เกี่ยวข้อง
5	โครงการส่งเสริมพัฒนาศักยภาพ กลุ่มปลูกพืชสมุนไพร	เพื่อสนับสนุนกลุ่มอาชีพให้เกิด การพัฒนา มีความมั่นคง ยั่งยืน เกิดประสิทธิภาพทั้งด้านการ ผลิตและการจัดจำหน่าย	กลุ่มปลูกพืชสมุนไพร ใน ตำบลนามะเขือ	200,000	200,000	200,000	200,000	200,000	จำนวน กลุ่มอาชีพ	กลุ่มอาชีพเกิดการพัฒนา มีความมั่นคง ยั่งยืน เกิดประสิทธิภาพทั้งด้าน การผลิตและการจัด จำหน่าย	กองสวัสดิการ หน่วยงานอื่น ที่เกี่ยวข้อง
6	โครงการส่งเสริมพัฒนาศักยภาพ กลุ่มปลูกพืชผักสวนครัว	เพื่อสนับสนุนกลุ่มอาชีพให้เกิด การพัฒนา มีความมั่นคง ยั่งยืน เกิดประสิทธิภาพทั้งด้านการ ผลิตและการจัดจำหน่าย	กลุ่มปลูกพืชผักสวนครัว ในตำบลนามะเขือ	20,000	20,000	20,000	20,000	20,000	จำนวน กลุ่มอาชีพ	กลุ่มอาชีพเกิดการพัฒนา มีความมั่นคง ยั่งยืน เกิดประสิทธิภาพทั้งด้าน การผลิตและการจัด จำหน่าย	กองสวัสดิการ หน่วยงานอื่น ที่เกี่ยวข้อง

2 ยุทธศาสตร์การพัฒนาด้านเศรษฐกิจ

2.1 แผนงานสร้างความเข้มแข็งของชุมชน

ที่	โครงการ	วัตถุประสงค์	เป้าหมาย (ผลผลิตโครงการ)	งบประมาณ					ตัวชี้วัด KPI	ผลที่คาดว่าจะได้รับ	หน่วยงาน รับผิดชอบหลัก
				2566 (บาท)	2567 (บาท)	2568 (บาท)	2569 (บาท)	2570 (บาท)			
7	โครงการส่งเสริมพัฒนาศักยภาพกลุ่มปลูกไม้ผล	เพื่อสนับสนุนกลุ่มอาชีพให้เกิดการพัฒนาที่มีความมั่นคง ยั่งยืน เกิดประสิทธิภาพทั้งด้านการผลิต และการจัดจำหน่าย	เกษตรกรหมู่ที่ 1-11	20,000	20,000	20,000	20,000	20,000	จำนวนเกษตรกรมีการปลูกไม้ผล	กลุ่มอาชีพเกิดการพัฒนามีความมั่นคง ยั่งยืน เกิดประสิทธิภาพทั้งด้านการผลิตและการจัดจำหน่าย	อบต.หรือหน่วยงานอื่นที่เกี่ยวข้อง
8	โครงการส่งเสริมพัฒนาคุณภาพผลิตภัณฑ์ชุมชนหรือส่งเสริมการตลาดผ่านช่องทางออนไลน์	เพื่อสนับสนุนกลุ่มอาชีพให้เกิดการพัฒนา มีความมั่นคง ยั่งยืน เกิดประสิทธิภาพทั้งด้านการผลิตและการจัดจำหน่าย หลากหลายช่องทาง โดยเฉพาะช่องทางออนไลน์	กลุ่มอาชีพต่างๆ ในตำบลนามะเขือ	20,000	20,000	20,000	20,000	20,000	จำนวนกลุ่มอาชีพ	กลุ่มอาชีพเกิดการพัฒนามีความมั่นคง ยั่งยืน เกิดประสิทธิภาพทั้งด้านการผลิตและการจัดจำหน่ายผ่านช่องทางออนไลน์	กองสวัสดิการหน่วยงานอื่นที่เกี่ยวข้อง
9	ส่งเสริมจัดหาตลาดจำหน่ายสินค้าสำหรับกลุ่มอาชีพต่างๆ	เพื่อให้กลุ่มอาชีพมีช่องทางการจัดจำหน่ายผลผลิตและเพิ่มรายได้	กลุ่มอาชีพต่างๆ	10,000	10,000	10,000	10,000	10,000	ประชาชนมีรายได้เพิ่มขึ้น	สมาชิกกลุ่มอาชีพมีรายได้เพิ่มขึ้น และมีคุณภาพชีวิตที่ดีขึ้น	กองสวัสดิการสังคม

2 ยุทธศาสตร์การพัฒนาด้านเศรษฐกิจ

2.1 แผนงานสร้างความเข้มแข็งของชุมชน

ที่	โครงการ	วัตถุประสงค์	เป้าหมาย (ผลผลิตโครงการ)	งบประมาณ					ตัวชี้วัด KPI	ผลที่คาดว่าจะ ได้รับ	หน่วยงาน รับผิดชอบ หลัก
				2566 (บาท)	2567 (บาท)	2568 (บาท)	2569 (บาท)	2570 (บาท)			
10	โครงการยกระดับมาตรฐานการผลิตเมล็ดพันธุ์ข้าว	เพื่อสนับสนุนกลุ่มอาชีพให้เกิดการพัฒนา มีความมั่นคง ยั่งยืน เกิดประสิทธิภาพทั้งด้านการผลิตและการจัดจำหน่าย	กลุ่มผลิตเมล็ดพันธุ์ข้าวในตำบลนามะเขือ	20,000	20,000	20,000	20,000	20,000	จำนวน กลุ่มอาชีพ	กลุ่มอาชีพเกิดการพัฒนามีความมั่นคง ยั่งยืน เกิดประสิทธิภาพทั้งด้านการผลิตและการจัดจำหน่าย	กองสวัสดิการ หน่วยงานอื่น ที่เกี่ยวข้อง
11	โครงการส่งเสริมการทำเกษตรแบบผสมผสาน(โคก หนอง นา โมเดล)	เพื่อสนับสนุนกลุ่มการทำเกษตรแบบผสมผสาน ให้เกิดการพัฒนา มีความมั่นคง ยั่งยืน สามารถพึ่งพาตนเองได้ เกิดประสิทธิภาพในการบริหารจัดการการทำเกษตรให้เกิดความคุ้มค่ามากที่สุด	กลุ่มการทำเกษตรแบบผสมผสาน ในตำบลนามะเขือ	500,000	500,000	500,000	500,000	500,000	จำนวน กลุ่มอาชีพ	กลุ่มการทำเกษตรแบบผสมผสาน เกิดการพัฒนา มีความมั่นคง ยั่งยืน สามารถพึ่งพาตนเองได้ เกิดประสิทธิภาพในการบริหารจัดการการทำเกษตรให้เกิดความคุ้มค่ามากที่สุด	กองสวัสดิการ หน่วยงานอื่น ที่เกี่ยวข้อง

2 ยุทธศาสตร์การพัฒนาด้านเศรษฐกิจ

2.1 แผนงานสร้างความเข้มแข็งของชุมชน

ที่	โครงการ	วัตถุประสงค์	เป้าหมาย (ผลผลิตโครงการ)	งบประมาณ					ตัวชี้วัด KPI	ผลที่คาดว่าจะ ได้รับ	หน่วยงาน รับผิดชอบ หลัก
				2566 (บาท)	2567 (บาท)	2568 (บาท)	2569 (บาท)	2570 (บาท)			
12	โครงการอบรมหรือสนับสนุน ส่งเสริมพัฒนาศักยภาพกลุ่มอาชีพ ต่างๆในชุมชน	เพื่อสนับสนุนกลุ่มอาชีพให้เกิด การพัฒนา มีความมั่นคง ยั่งยืน เกิดประสิทธิภาพทั้งด้านการ ผลิตและการจัดจำหน่าย	กลุ่มอาชีพต่างๆ ในชุมชน	100,000	100,000	100,000	100,000	100,000	จำนวน กลุ่มอาชีพ และจำนวน ประชาชนที่ เข้าร่วม	กลุ่มอาชีพเกิดการ พัฒนา มีความมั่นคง ยั่งยืน เกิดประสิทธิภาพทั้งด้าน การผลิตและการจัด จำหน่าย	อบต.หรือ หน่วยงานอื่น ที่เกี่ยวข้อง
13	โครงการฝึกอบรมอาชีพ ให้แก่ประชาชน	เพื่อส่งเสริมความรู้ ทักษะการ ประกอบอาชีพ สร้างงานสร้าง รายได้ให้แก่ประชาชนในตำบล นามะเขือ	กิจกรรม อย่างน้อย 1 กิจกรรม	50,000	50,000	50,000	50,000	50,000	จำนวน ผู้เข้าร่วม กิจกรรม	ประชาชนมีทักษะ ความรู้ในการ ประกอบอาชีพ มีงานทำ และมี รายได้เพิ่มขึ้น	กองสวัสดิ การสังคม
14	โครงการฝึกอาชีพจัดดอกไม้	เพื่อให้ประชาชนมีศักยภาพใน การประกอบอาชีพและเพิ่ม รายได้	ประชาชน หมู่ที่ 1-11 ตำบลนามะเขือ	30,000	30,000	30,000	30,000	30,000	จำนวน ผู้เข้าร่วม กิจกรรม	จำนวนผู้เข้าร่วม กิจกรรมมีความรู้ ความสามารถในการจัด ดอกไม้	กองสวัสดิ การสังคม
15	โครงการฝึกอาชีพการทำขนมไทย	เพื่อให้ประชาชนมีศักยภาพใน การประกอบอาชีพและเพิ่ม รายได้	ประชาชน หมู่ที่ 1-11 ตำบลนามะเขือ	30,000	30,000	30,000	30,000	30,000	จำนวน ผู้เข้าร่วม กิจกรรม	จำนวนผู้เข้าร่วม กิจกรรมมีความรู้ ความสามารถในการจัด ดอกไม้	กองสวัสดิ การสังคม

2 ยุทธศาสตร์การพัฒนาด้านเศรษฐกิจ

2.1 แผนงานสร้างความเข้มแข็งของชุมชน

ที่	โครงการ	วัตถุประสงค์	เป้าหมาย (ผลผลิตโครงการ)	งบประมาณ					ตัวชี้วัด KPI	ผลที่คาดว่าจะได้รับ	หน่วยงาน รับผิดชอบ หลัก
				2566 (บาท)	2567 (บาท)	2568 (บาท)	2569 (บาท)	2570 (บาท)			
16	โครงการส่งเสริมพัฒนาศักยภาพ กลุ่มอาชีพข้าวฮางอก	เพื่อให้กลุ่มอาชีพมีศักยภาพในการ ประกอบอาชีพและเพิ่มรายได้	กลุ่มข้าวฮางอก	10,000	10,000	10,000	10,000	10,000	ประชาชนมี รายได้ เพิ่มขึ้น	สมาชิกกลุ่มอาชีพมีรายได้เพิ่ม ขึ้น และมีคุณภาพชีวิตที่ดีขึ้น	กองสวัสดิ การสังคม
17	ส่งเสริมสนับสนุนโครงการ หมู่บ้านเศรษฐกิจพอเพียง	เพื่อให้ประชาชนเข้าใจในการดำรง ชีวิตแบบเศรษฐกิจพอเพียง	ประชาชนหมู่ที่ 1-11 ตำบลนามะเขือ	30,000	30,000	30,000	30,000	30,000	ประชาชนมี ทักษะและ ความรู้	ประชาชนเข้าใจและใช้ชีวิต - แบบพอเพียง	กองสวัสดิ การสังคม
18	โครงการฝึกอาชีพผูกผ้าตกแต่ง สถานที่	เพื่อให้กลุ่มอาชีพมีศักยภาพใน การประกอบอาชีพและเพิ่ม รายได้	ประชาชน หมู่ที่ 1-11 ตำบลนามะเขือ	20,000	20,000	20,000	20,000	20,000	จำนวน ผู้เข้าร่วม กิจกรรม	จำนวนผู้เข้าร่วม กิจกรรมมีความรู้ ความสามารถในการผูก ผ้าดอกไม้และตกแต่ง สถานที่	กองสวัสดิ การสังคม
19	โครงการส่งเสริมพัฒนาศักยภาพ การเลี้ยงสัตว์ปีกหรือแมลง	เพื่อให้เกษตรกรมีรายได้เสริมมีอาหาร ไว้บริโภคและจำหน่าย	ประชาชน หมู่ที่ 1-11 ตำบลนามะเขือ	10,000	10,000	10,000	10,000	10,000	จำนวน เกษตรกรมี การเลี้ยง สัตว์ปีกหรือ แมลง	เกษตรกรมีรายได้เพิ่ม และมีอาชีพเสริม	อบต.หรือ หน่วยงานอื่น ที่เกี่ยวข้อง
20	โครงการส่งเสริมพัฒนาศักยภาพ การเลี้ยงปลาหรือเพาะพันธุ์ปลา	เพื่อให้เกษตรกรมีอาชีพเสริมและ สร้างแหล่งอาหารจากการ เลี้ยงปลา หรือได้อนุรักษ์พันธุ์ปลา ในแหล่งน้ำธรรมชาติ	ประชาชน หมู่ที่ 1-11 ตำบลนามะเขือ	50,000	50,000	50,000	50,000	50,000	จำนวน เกษตรกรที่ เลี้ยงปลา	เกษตรกรมีรายได้เสริมจาก การจำหน่ายปลา หรือมีพันธุ์ ปลาที่เป็นแหล่งอาหารใน ชุมชน	อบต.หรือ หน่วยงานอื่น ที่เกี่ยวข้อง



2 ยุทธศาสตร์การพัฒนาด้านเศรษฐกิจ

2.1 แผนงานสร้างความเข้มแข็งของชุมชน

ที่	โครงการ	วัตถุประสงค์	เป้าหมาย (ผลผลิตโครงการ)	งบประมาณ					ตัวชี้วัด KPI	ผลที่คาดว่าจะ ได้รับ	หน่วยงาน รับผิดชอบ หลัก
				2566 (บาท)	2567 (บาท)	2568 (บาท)	2569 (บาท)	2570 (บาท)			
21	โครงการส่งเสริมพัฒนาศักยภาพ การเลี้ยงสุกร	เพื่อให้เกษตรกรมีอาชีพเสริมเพิ่ม รายได้	ประชาชน หมู่ที่ 1-11 ตำบลนามะเขือ	10,000	10,000	10,000	10,000	10,000	เกษตรกรมี การเลี้ยง สุกรพันธุ์ดี	เกษตรกรมีอาชีพเสริม มี รายได้เพิ่ม	อบต.หรือ หน่วยงานอื่น ที่เกี่ยวข้อง
22	โครงการส่งเสริมพัฒนาศักยภาพ การเลี้ยงกระบือ	เพื่อให้เกษตรกรมีอาชีพเสริมและสร้าง รายได้ ลดการใช้ปุ๋ย	ประชาชน หมู่ที่ 1-11 ตำบลนามะเขือ	10,000	10,000	10,000	10,000	10,000	จำนวน เกษตรกร เลี้ยงกระบือ เพิ่มขึ้น	เกษตรกรมีรายได้เพิ่ม และมีอาชีพเสริม	อบต.หรือ หน่วยงานอื่น ที่เกี่ยวข้อง
23	โครงการส่งเสริมพัฒนาศักยภาพ การเลี้ยงโค	เพื่อสนับสนุนกลุ่มอาชีพให้เกิด การพัฒนา มีความมั่นคง ยั่งยืน เกิดประสิทธิภาพทั้งด้านการ ผลิตและการจัดจำหน่าย	กลุ่มเลี้ยงโค ในตำบลนา มะเขือ	20,000	20,000	20,000	20,000	20,000	จำนวน กลุ่มอาชีพ	กลุ่มอาชีพเกิดการพัฒน ามีความมั่นคง ยั่งยืน เกิดประสิทธิภาพทั้งด้าน การผลิตและการจัด จำหน่าย	กองสวัสดิการ หน่วยงานอื่น ที่เกี่ยวข้อง
24	โครงการฝึกอบรมหรือทัศนศึกษาดู งาน เพื่อส่งเสริมและพัฒนา ศักยภาพกลุ่มอาชีพต่างๆ ในชุมชน	เพื่อส่งเสริมการพัฒนา แลกเปลี่ยน เรียนรู้ด้านนวัตกรรมหรือองค์ความรู้ ใหม่ๆของกลุ่มอาชีพต่างๆในชุมชน เพื่อนำมาปรับใช้ให้เหมาะสมและ เกิดการพัฒนอย่างยั่งยืน	กลุ่มอาชีพต่างๆในตำบล นามะเขือหมู่ 1-11	100,000	100,000	100,000	100,000	100,000	จำนวน กลุ่มอาชีพ	กลุ่มอาชีพได้รับการพัฒนา แลกเปลี่ยนเรียนรู้ด้าน นวัตกรรมหรือองค์ความรู้ ใหม่นำมาปรับใช้ให้ เหมาะสมและเกิดการพัฒนา อย่างยั่งยืน	อบต.หรือ หน่วยงานอื่น ที่เกี่ยวข้อง

2 ยุทธศาสตร์การพัฒนาด้านเศรษฐกิจ

2.1 แผนงานสร้างความเข้มแข็งของชุมชน

ที่	โครงการ	วัตถุประสงค์	เป้าหมาย (ผลผลิตโครงการ)	งบประมาณ					ตัวชี้วัด KPI	ผลที่คาดว่าจะ ได้รับ	หน่วยงาน รับผิดชอบ หลัก
				2566 (บาท)	2567 (บาท)	2568 (บาท)	2569 (บาท)	2570 (บาท)			
25	โครงการส่งเสริมพัฒนาศักยภาพ การเลี้ยงกบ	เพื่อส่งเสริมการพัฒนากลุ่ม อาชีพ ให้มั่นคงและยั่งยืนทั้ง ด้านการผลิต การแปรรูปและ การจัดจำหน่าย	กลุ่มเลี้ยงกบ	50,000	50,000	50,000	50,000	50,000	จำนวน ผู้เข้าร่วม กิจกรรม	กลุ่มอาชีพมีความมั่นคง ยั่งยืนเกิดประสิทธิภาพ ทั้งด้านการผลิต การแปรรูป และการจัดจำหน่าย	อบต.หรือ หน่วยงานอื่น ที่เกี่ยวข้อง
26	โครงการส่งเสริมพัฒนาศักยภาพ การเลี้ยงไก่	เพื่อส่งเสริมการพัฒนากลุ่ม อาชีพเลี้ยงไก่ ให้มั่นคงและ ยั่งยืนทั้งด้านการผลิต การแปรรูป และการจัดจำหน่าย	กลุ่มเลี้ยงไก่	50,000	50,000	50,000	50,000	50,000	จำนวน ผู้เข้าร่วม กิจกรรม	กลุ่มอาชีพมีความมั่นคง ยั่งยืนเกิดประสิทธิภาพ ทั้งด้านการผลิต การแปรรูป และการจัดจำหน่าย	อบต.หรือ หน่วยงานอื่น ที่เกี่ยวข้อง
27	โครงการส่งเสริมพัฒนาศักยภาพ การผลิตปุ๋ย ยากำจัดวัชพืชและ ยาบำรุงพืช	เพื่อให้ความรู้การลดต้นทุนค่าใช้จ่ายใน การทำเกษตรของเกษตรกรในเขต ตำบลนามะเขือ	เกษตรกรหมู่ที่ 1-11	20,000	20,000	20,000	20,000	20,000	จำนวน ประชาชนที่ เข้าร่วม กิจกรรม	เกษตรกรสามารถลด ต้นทุนการผลิต มีความรู้ ในการจัดการด้าน การเกษตรแบบพึ่งตนเอง ลดการใช้สารเคมี	อบต.หรือ หน่วยงานอื่น ที่เกี่ยวข้อง

2 ยุทธศาสตร์การพัฒนาด้านเศรษฐกิจ

2.1 แผนงานสร้างความเข้มแข็งของชุมชน

ที่	โครงการ	วัตถุประสงค์	เป้าหมาย (ผลผลิตโครงการ)	งบประมาณ					ตัวชี้วัด KPI	ผลที่คาดว่าจะ ได้รับ	หน่วยงาน รับผิดชอบ หลัก
				2566 (บาท)	2567 (บาท)	2568 (บาท)	2569 (บาท)	2570 (บาท)			
28	โครงการส่งเสริมพัฒนาศักยภาพการผลิตอาหารสัตว์ หรือการปลูกหญ้าเลี้ยงสัตว์	เพื่อให้ความรู้การลดต้นทุนค่าใช้จ่ายของเกษตรกรผู้เลี้ยงสัตว์ หรือประมงในเขตตำบลนามะเขือ	เกษตรกรหมู่ที่ 1-11	50,000	50,000	50,000	50,000	50,000	จำนวนประชาชนที่เข้าร่วมกิจกรรม	เกษตรกรสามารถลดต้นทุนการผลิต มีความรู้ในการจัดการด้านการเกษตรแบบพึ่งตนเอง ลดการใช้สารเคมี	อบต.หรือหน่วยงานอื่นที่เกี่ยวข้อง
29	โครงการส่งเสริมพัฒนาศักยภาพกลุ่มเกษตรกรอินทรีย์(เกษตรปลอดภัย)	เพื่อสร้างโอกาสการผลิต การแปรรูป และการจัดจำหน่ายให้กับเกษตรกรผู้ทำเกษตรแบบอินทรีย์ (เกษตรปลอดภัย) ให้มีรายได้เพิ่มขึ้น	กลุ่มเกษตรกรอินทรีย์ประมาณไม่น้อยกว่า 50 ครัวเรือน	50,000	50,000	50,000	50,000	50,000	จำนวนเกษตรกร	เกษตรกรมีช่องทางการจัดจำหน่ายสินค้าเกษตรเพิ่มรายได้เพื่อมีคุณภาพชีวิตที่ดีขึ้น	อบต.หรือหน่วยงานอื่นที่เกี่ยวข้อง
30	สนับสนุนโครงการอันเนื่องมาจากพระราชดำริด้านการเกษตร การอนุรักษ์พันธุกรรมพืช ปศุสัตว์ ประมง และอื่นๆ	เพื่อสนองงานอันเนื่องมาจากพระราชดำริ น้อมนำมาปฏิบัติให้เกิดผลเป็นรูปธรรม เพื่อให้เกิดประโยชน์สูงสุดต่อประชาชน	ประชาชนไม่น้อยกว่า 50 ครัวเรือน	50,000	50,000	50,000	50,000	50,000	จำนวนกิจกรรม	ประชาชนมีความรู้ความเข้าใจในโครงการอันเนื่องมาจากพระราชดำริ และน้อมนำไปปฏิบัติให้เกิดผลเป็นรูปธรรม เกิดประโยชน์ต่อชุมชน	อบต.หรือหน่วยงานอื่นที่เกี่ยวข้อง

2 ยุทธศาสตร์การพัฒนาด้านเศรษฐกิจ

2.1 แผนงานสร้างความเข้มแข็งของชุมชน

ที่	โครงการ	วัตถุประสงค์	เป้าหมาย (ผลผลิตโครงการ)	งบประมาณ					ตัวชี้วัด KPI	ผลที่คาดว่าจะได้รับ	หน่วยงาน รับผิดชอบหลัก
				2566 (บาท)	2567 (บาท)	2568 (บาท)	2569 (บาท)	2570 (บาท)			
31	ส่งเสริมการเกษตรทฤษฎีใหม่ หรือ การเกษตรผสมผสานตามแนวทางปรัชญาเศรษฐกิจพอเพียง	เพื่อให้ประชาชนได้มีความรู้ความเข้าใจในการทำเกษตรแบบผสมผสาน ครอบคลุมถึงการพึ่งพาตนเองตามแนวทางปรัชญาเศรษฐกิจพอเพียง	ประชาชนที่สนใจในตำบลนามะเขือ เข้ารับการฝึกอบรมไม่ต่ำกว่า 50 คน	50,000	50,000	50,000	50,000	50,000	ร้อยละของประชาชนที่เข้ารับการอบรม	ประชาชนได้รับความรู้ความเข้าใจในด้านการทำเกษตรแบบผสมผสานอย่างแท้จริง สามารถนำไปประยุกต์ใช้เพื่อสร้างรายได้ อย่างมั่นคงและยั่งยืน	กองสวัสดิการสังคม
32	จัดซื้อที่ดินเพื่อก่อสร้างตลาดชุมชนหรือตลาดนัดคลองถม ในเขตตำบลนามะเขือ	เพื่อจัดหาสถานที่ก่อสร้างตลาดชุมชนหรือตลาดนัดเพื่อส่งเสริมการค้า การลงทุนให้คนในชุมชนมีรายได้ที่เพิ่มขึ้น	ที่ดินเพื่อก่อสร้างตลาดชุมชนอย่างน้อย 1 ไร่	3,000,000	3,000,000	3,000,000	3,000,000	3,000,000	สถานที่ก่อสร้างตลาดชุมชน	ประชาชนมีสถานที่จัดจำหน่ายสินค้าทางการเกษตรสินค้าพื้นเมืองและอื่นๆ	กองช่าง สำนักปลัด หน่วยงานอื่นที่เกี่ยวข้อง

2.2 แผนงานอุตสาหกรรมและการโยธา

33	ก่อสร้างตลาดชุมชน หรือตลาดนัดคลองถม ในเขตตำบลนามะเขือ	เพื่อให้ประชาชนมีสถานที่จัดจำหน่ายสินค้าทางการเกษตรสินค้าของกลุ่มอาชีพต่างๆสินค้าพื้นเมืองและอื่นๆ ซึ่งจะช่วยให้มีรายได้เข้ามาในชุมชนมากขึ้น ส่งผลต่อคุณภาพชีวิตที่ดีของคนในชุมชน	ตลาดชุมชนหรือตลาดนัดจำนวน 1 แห่ง	500,000	500,000	500,000	500,000	500,000	จำนวนตลาดชุมชนหรือตลาดนัด	ประชาชนมีสถานที่จัดจำหน่ายสินค้าทางการเกษตรสินค้าพื้นเมืองและอื่นๆ	กองช่าง สำนักปลัด หน่วยงานอื่นที่เกี่ยวข้อง
34	โครงการก่อสร้าง/ปรับปรุงซ่อมแซมระบบสูบน้ำด้วยไฟฟ้าหรือระบบสูบน้ำด้วยพลังงานแสงอาทิตย์	เพื่อเพิ่มประสิทธิภาพการสูบน้ำเพื่อการเกษตรหรือเพื่ออุปโภคบริโภคในเขตตำบลนามะเขือ	ระบบสูบน้ำในเขตตำบลนามะเขือ	400,000	400,000	400,000	400,000	400,000	จำนวนผู้ใช้น้ำจากระบบ	เพื่อให้ประชาชนมีน้ำใช้ในการเกษตรหรืออุปโภคบริโภคอย่างเพียงพอ	อบต. หรือ หน่วยงานอื่นที่เกี่ยวข้อง
<b>รวมทั้งสิ้น</b>				<b>5,560,000</b>	<b>5,560,000</b>	<b>5,560,000</b>	<b>5,560,000</b>	<b>5,560,000</b>			

ก. ยุทธศาสตร์จังหวัดที่ 4 การพัฒนาสังคมและคุณภาพชีวิตเพื่อสร้างความสุขอย่างยั่งยืน

ข. ยุทธศาสตร์การพัฒนาขององค์กรปกครองส่วนท้องถิ่นในเขตจังหวัดที่ 1 การพัฒนาทรัพยากรมนุษย์

3. ยุทธศาสตร์การพัฒนาด้านสาธารณสุข

3.1 แผนงานสาธารณสุข

ที่	โครงการ	วัตถุประสงค์	เป้าหมาย (ผลผลิตโครงการ)	งบประมาณ					ตัวชี้วัด KPI	ผลที่คาดว่าจะได้รับ	หน่วยงาน รับผิดชอบหลัก
				2566 (บาท)	2567 (บาท)	2568 (บาท)	2569 (บาท)	2570 (บาท)			
1	โครงการบริหารจัดการคุณภาพน้ำดื่มหรือน้ำประปา ในเขตตำบลนามะเขือ	เพื่อดำเนินการควบคุมดูแล ปรับปรุง หรือตรวจสอบคุณภาพน้ำดื่มหรือน้ำประปา ในเขตตำบลนามะเขือ เพื่อป้องกัน แก้ไขปัญหาการเจ็บของสารพิษเชื้อโรค หรือแร่ธาตุต่างๆที่เกินมาตรฐานตามที่สาธารณสุขกำหนด	คุณภาพน้ำดื่มและน้ำประปาในเขตพื้นที่ตำบลนามะเขือทั้ง 11 หมู่บ้าน อย่างน้อยปีละ 1 ครั้ง	200,000	200,000	200,000	200,000	200,000	น้ำดื่มและน้ำประปา มีค่ามาตรฐานปลอดภัย ร้อยละ 100	ประชาชนมีน้ำดื่มและน้ำประปา ที่มีค่าตรงตามมาตรฐานด้านสาธารณสุข กำหนด ปลอดภัยไร้สารพิษ หรือสิ่งให้โทษเจ็บ ส่งผลดีต่อสุขภาพอนามัยของคนในชุมชน	สำนักปลัด
2	จัดซื้อรถบรรทุกขยะ	เพื่อเพิ่มประสิทธิภาพในการบริหารจัดการขยะในชุมชน	รถบรรทุกขยะอย่างน้อยจำนวน 1 คัน	2,900,000 (เงินอุดหนุน)	2,900,000 (เงินอุดหนุน)	2,900,000 (เงินอุดหนุน)	2,900,000 (เงินอุดหนุน)	2,900,000 (เงินอุดหนุน)	การบริหารจัดการขยะมีประสิทธิภาพ ร้อยละ 100	สามารถบริหารจัดการขยะในชุมชนได้อย่างทั่วถึง และทัน่วงที่ไม่เกิดการสะสมของขยะและสิ่งปฏิกูล ทำให้ชุมชนสะอาด น่าอยู่	สำนักปลัด หรือกรมส่งเสริมการปกครองท้องถิ่น
3	โครงการอบรมให้ความรู้เกี่ยวกับการจัดการขยะและสิ่งปฏิกูลในชุมชน	เพื่อให้ความรู้แก่ประชาชนเกี่ยวกับการจัดการขยะและสิ่งปฏิกูล ที่เกิดจากครัวเรือนและกิจกรรมอื่นในชุมชน	ประชาชนในตำบลนามะเขือทั้ง 11 หมู่บ้าน	50,000	50,000	50,000	50,000	50,000	ชุมชนปราศจากปัญหาด้านขยะหรือสิ่งปฏิกูล ร้อยละ 90 ขึ้นไป	ชุมชนสะอาดปราศจากปัญหาด้านขยะและสิ่งปฏิกูล	สำนักปลัด

3. ยุทธศาสตร์การพัฒนาด้านสาธารณสุข

3.1 แผนงานสาธารณสุข

ที่	โครงการ	วัตถุประสงค์	เป้าหมาย (ผลผลิตโครงการ)	งบประมาณ					ตัวชี้วัด KPI	ผลที่คาดว่าจะได้รับ	หน่วยงาน รับผิดชอบหลัก
				2566 (บาท)	2567 (บาท)	2568 (บาท)	2569 (บาท)	2570 (บาท)			
4	โครงการป้องกันและแก้ไขปัญหาหมลพิษหรือมลภาวะทางอากาศ	เพื่อป้องกันและแก้ไขปัญหาหมลพิษหรือมลภาวะทางอากาศที่เกิดขึ้นในเขตพื้นที่ตำบลนามะเขือเช่น ควบคุมกลิ่นเหม็นจากการปศุสัตว์ ป้องกันและลดฝุ่นละอองpm 2.5 ลดการฟุ้งกระจายของสารพิษต่างๆ เป็นต้น	เขตพื้นที่ในตำบลนามะเขือทั้ง 11 หมู่บ้าน	100,000	100,000	100,000	100,000	100,000	ชุมชนปราศจากปัญหาด้านมลพิษหรือมลภาวะทางอากาศ ร้อยละ 90 ขึ้นไป	ประชาชนมีอากาศบริสุทธิ์หายใจ ปราศจากฝุ่นควัน มลภาวะทางอากาศหรือมลพิษต่างๆ	สำนักปลัด
5	จัดซื้อวัสดุ ครุภัณฑ์ หรืออุปกรณ์ทางการแพทย์เพื่อป้องกันและควบคุมโรคติดต่อ	เพื่อจัดซื้อวัสดุ ครุภัณฑ์ หรืออุปกรณ์ทางการแพทย์เพื่อใช้ในการป้องกันและควบคุมโรคติดต่อที่อุบัติใหม่ในชุมชน เช่น เครื่องวัดไข้ หน้ากากอนามัย เครื่องช่วยหายใจ เจลแอลกอฮอล์ล้างมือ น้ำยาฆ่าเชื้อ เครื่องพ่นยาฆ่าเชื้อ เป็นต้น	ประชาชนในตำบลนามะเขือทั้ง 11 หมู่บ้าน	400,000	400,000	400,000	400,000	400,000	ชุมชนสามารถควบคุมโรคระบาดได้ ร้อยละ 90 ขึ้นไป	หน่วยงานภาครัฐสามารถควบคุมโรคระบาดได้อย่างทันทั่วทั้งที่ และชุมชนปลอดภัยจากโรคระบาดในที่สุด	สำนักปลัด
6	โครงการฝึกอบรมเชิงปฏิบัติการให้ความรู้เกี่ยวกับการจัดทำหน้ากากผ้า หน้ากากอนามัย หรืออุปกรณ์อื่นๆ เพื่อป้องกันโรคติดต่อที่ระบาดในชุมชน	เพื่อให้ความรู้แก่ประชาชนเกี่ยวกับการจัดทำหน้ากากผ้า หน้ากากอนามัย หรืออุปกรณ์อื่นๆ เพื่อป้องกันโรคติดต่อที่ระบาดในชุมชน ในเขตพื้นที่ตำบลนามะเขือ	ประชาชนในตำบลนามะเขือทั้ง 11 หมู่บ้าน	50,000	50,000	50,000	50,000	50,000	จำนวนผู้เข้ารับการอบรม	ประชาชน มีวัสดุอุปกรณ์ในการป้องกันและควบคุมโรคติดต่อที่กำลังระบาดได้อย่างทันทั่วทั้งที่ และชุมชนปลอดภัยจากโรคระบาดในที่สุด	สำนักปลัด หน่วยงานอื่นที่เกี่ยวข้อง

3. ยุทธศาสตร์การพัฒนาด้านสาธารณสุข

3.1 แผนงานสาธารณสุข

ที่	โครงการ	วัตถุประสงค์	เป้าหมาย (ผลผลิตโครงการ)	งบประมาณ					ตัวชี้วัด KPI	ผลที่คาดว่าจะได้รับ	หน่วยงาน รับผิดชอบหลัก
				2566 (บาท)	2567 (บาท)	2568 (บาท)	2569 (บาท)	2570 (บาท)			
7	โครงการสนับสนุนการป้องกันและควบคุมโรคติดต่อ	เพื่อดำเนินการหรือบูรณาการร่วมกับหน่วยงานอื่น หรืออุดหนุนงบประมาณในการดำเนินการเพื่อป้องกันและควบคุมโรคติดต่อที่ระบาดในชุมชน ทั้งโรคติดต่อในคนหรือในสัตว์ เช่น การจัดหาวัสดุอุปกรณ์ทางการแพทย์ เวชภัณฑ์ ยา วัคซีน ครุภัณฑ์ที่เกี่ยวข้อง ค่าใช้จ่ายในการบริหารจัดการ ค่าใช้จ่ายอื่นที่เกี่ยวข้อง เป็นต้น	ประชาชนในตำบลนามะเขือทั้ง 11 หมู่บ้าน	500,000	500,000	500,000	500,000	500,000	ชุมชนสามารถป้องกันและควบคุมโรคติดต่อได้ร้อยละ 90 ขึ้นไป	หน่วยงานภาครัฐบูรณาการความร่วมมือจากทุกภาคส่วนสามารถป้องกันและควบคุมโรคติดต่อทั้งในคนหรือในสัตว์ได้อย่างทันท่วงที และชุมชนปลอดภัยจากโรคติดต่อในที่สุด	สำนักปลัด
8	โครงการอาสาสมัครบริบาลท้องถิ่นหรือดำเนินการอื่นเพื่อสนับสนุนการบริบาลผู้ป่วยหรือผู้สูงอายุที่มีภาวะพึ่งพิงในท้องถิ่น	เพื่อสนับสนุนการดำเนินการของอาสาสมัครบริบาลท้องถิ่น ซึ่งทำหน้าที่ดูแลผู้สูงอายุที่มีภาวะพึ่งพิง ผู้พิการ หรือผู้ป่วยที่ไม่สามารถช่วยเหลือตัวเองได้ และขาดคนดูแลในเขตตำบลนามะเขือ	จำนวนอาสาสมัครบริบาลท้องถิ่น	200,000	200,000	200,000	200,000	200,000	ร้อยละของจำนวนนักบริบาลท้องถิ่นที่มี	มีอาสาสมัครบริบาลท้องถิ่น ที่มีความรู้ความเชี่ยวชาญเฉพาะด้านไว้ดูแลช่วยเหลือประชาชนในเขตตำบลนามะเขือที่เป็น ผู้สูงอายุที่มีภาวะพึ่งพิง ผู้พิการ หรือผู้ป่วยที่ไม่สามารถช่วยเหลือตัวเองได้	กองสวัสดิการสังคม สำนักปลัด

3. ยุทธศาสตร์การพัฒนาด้านสาธารณสุข

3.1 แผนงานสาธารณสุข

ที่	โครงการ	วัตถุประสงค์	เป้าหมาย (ผลผลิตโครงการ)	งบประมาณ					ตัวชี้วัด KPI	ผลที่คาดว่าจะได้รับ	หน่วยงาน รับผิดชอบหลัก
				2566 (บาท)	2567 (บาท)	2568 (บาท)	2569 (บาท)	2570 (บาท)			
9	ส่งเสริมการออกกำลังกาย ในชุมชน	เพื่อให้ประชาชนได้ออกกำลังกาย และมีสุขภาพแข็งแรงถ้วนหน้า	ประชาชน ต.นามะเขือ ทั้ง 11 หมู่บ้าน	30,000	30,000	30,000	30,000	30,000	ร้อยละของประชาชนทั่วไปที่ออกกำลังกาย	ประชาชนในชุมชนมีสุขภาพแข็งแรงถ้วนหน้า	สำนักปลัด
10	สนับสนุนงานสาธารณสุขมูลฐาน	เพื่อส่งเสริมงานสาธารณสุขมูลฐาน ให้ประชาชนได้รับบริการมากขึ้น	หมู่บ้านใน ต.นามะเขือ ทั้ง 11 หมู่บ้าน	300,000	300,000	300,000	300,000	300,000	ร้อยละของประชาชนที่ได้รับการดูแลสุขภาพ	งานสาธารณสุขมูลฐาน ได้รับการส่งเสริมและประชาชนได้รับบริการมากขึ้น	สำนักปลัด
11	โครงการฟื้นฟูสุขภาพผู้ป่วยเรื้อรังผู้พิการ และผู้สูงอายุ	เพื่อส่งเสริมสุขภาพผู้ป่วยเรื้อรัง ผู้พิการ และผู้สูงอายุ ให้ดีขึ้น	ดำเนินการในเขตตำบล นามะเขือ	50,000	50,000	50,000	50,000	50,000	ร้อยละของผู้สูงอายุที่ได้รับการดูแล	ผู้ป่วยเรื้อรังผู้พิการและผู้สูงอายุ มีสุขภาพและกำลังใจที่ดีขึ้น	สำนักปลัด กองสวัสดิการสังคม
12	โครงการป้องกันและแก้ไขปัญหาโรคไข้เลือดออก	เพื่อการป้องกันและควบคุมโรคไข้เลือดออก ในชุมชน	ประชาชนในเขตตำบล นามะเขือ จำนวน ประมาณ 6,500 คน	200,000	200,000	200,000	200,000	200,000	จำนวนผู้ป่วยไข้เลือดออก ลดลง	ประชาชนได้รับการป้องกันและควบคุมโรคไข้เลือดออก	สำนักปลัด
13	โครงการป้องกันโรคพิษสุนัขบ้าและการจัดการวางแผนครอบครัว สุนัขและแมว และแมว	เพื่อป้องกันโรคพิษสุนัขบ้า ในสุนัข และแมว	สุนัขและแมว ใน ต.นามะเขือ	60,000	60,000	60,000	60,000	60,000	การระบาดของโรคพิษสุนัขบ้าลดลง	ประชาชนปลอดภัยจากโรคพิษสุนัขบ้า สุนัขและแมว ได้รับการดูแล	สำนักปลัด



3. ยุทธศาสตร์การพัฒนาด้านสาธารณสุข

3.1 แผนงานสาธารณสุข

ที่	โครงการ	วัตถุประสงค์	เป้าหมาย (ผลผลิตโครงการ)	งบประมาณ					ตัวชี้วัด KPI	ผลที่คาดว่าจะได้รับ	หน่วยงาน รับผิดชอบหลัก
				2566 (บาท)	2567 (บาท)	2568 (บาท)	2569 (บาท)	2570 (บาท)			
14	ป้องกันและควบคุมโรคติดต่อหรือโรคระบาดที่อุบัติใหม่ในชุมชน	เพื่อป้องกันและควบคุมโรคติดต่อหรือโรคระบาดต่างๆที่เกิดขึ้นในชุมชน	ประชาชนใน ต.นามะเขือ 11 หมู่บ้าน	200,000	200,000	200,000	200,000	200,000	จำนวนโรคระบาดลดลง	ประชาชนทุกคนในตำบลนามะเขือได้รับการป้องกันและควบคุมโรค	สำนักปลัด
15	จัดซื้อเครื่องพ่นหมอกควัน	เพื่อให้มีเครื่องมือในการปฏิบัติงานพ่นหมอกควันและเพื่อป้องกันโรคไข้เลือดออกมาสู่ประชาชนในชุมชน	เครื่องพ่นหมอกควัน จำนวน 3 เครื่อง	200,000	200,000	200,000	200,000	200,000	จำนวนผู้ป่วยไข้เลือดออกลดลง	มีเครื่องมือในการพ่นหมอกควันเพื่อป้องกันโรคไข้เลือดออกให้กับประชาชนในชุมชน	สำนักปลัด
16	สนับสนุนโครงการฉีดวัคซีน ป้องกันโรคปากเท้าเปื่อย	เพื่อการป้องกันและควบคุม โรคปากเท้าเปื่อยใน โค-กระบือ	โค - กระบือ ในตำบลนามะเขือ	200,000	200,000	200,000	200,000	200,000	สัตว์ที่เป็นโรคติดต่อลดลง	สัตว์ ได้รับการป้องกันและควบคุมโรคปากเท้าเปื่อย	ปศุสัตว์อำเภอ/อบต.นามะเขือ
17	โครงการประกวดหมู่บ้านสะอาดปลอดขยะอันตรายหรือรณรงค์การคัดแยกขยะก่อนทิ้ง	เพื่อปลูกฝังจิตสำนึกการจัดการขยะในครัวเรือน การแยกขยะก่อนทิ้งเพื่อความสะอาด น่าอยู่ของชุมชน	ประชาชนในเขตตำบลนามะเขือ	100,000	100,000	100,000	100,000	100,000	จำนวนครัวเรือนที่ร่วมโครงการ	ประชาชนมีจิตสำนึกและให้ความสำคัญกับการจัดการขยะในครัวเรือนและการแยกขยะก่อนทิ้ง	สำนักปลัด
18	สนับสนุนโครงการ X - RAY และพ่นยาฆ่าเชื้อโรคใช้หวัดนก	เพื่อการป้องกันและควบคุม โรคไข้หวัดนก ในตำบลนามะเขือ	ประชาชนใน ต.นามะเขือ 11 หมู่บ้าน	20,000	20,000	20,000	20,000	20,000	จำนวนสัตว์ที่เป็นโรคติดต่อลดลง	ประชาชนทุกคนในตำบลนามะเขือได้รับการป้องกันและควบคุมโรค	สำนักปลัด

3. ยุทธศาสตร์การพัฒนาด้านสาธารณสุข

3.1 แผนงานสาธารณสุข

ที่	โครงการ	วัตถุประสงค์	เป้าหมาย (ผลผลิตโครงการ)	งบประมาณ					ตัวชี้วัด KPI	ผลที่คาดว่าจะได้รับ	หน่วยงาน รับผิดชอบหลัก
				2566 (บาท)	2567 (บาท)	2568 (บาท)	2569 (บาท)	2570 (บาท)			
19	สนับสนุนโครงการฉีดวัคซีน ป้องกันโรคระบาดที่เกิดกับสัตว์เลี้ยงทุกชนิด	เพื่อการป้องกันและควบคุม โรคระบาดที่เกิดกับสัตว์เลี้ยง ของประชาชนในเขตตำบลนามะเขือ	สัตว์เลี้ยงในเขตตำบลนามะเขือ	100,000	100,000	100,000	100,000	100,000	สัตว์เลี้ยงที่เป็นโรคติดต่อลดลง	สัตว์เลี้ยงได้รับการป้องกันและควบคุมโรคที่กำลังระบาด	ปศุสัตว์อำเภอ/อบต.นามะเขือ

3.2 แผนงานงบกลาง

20	สมทบกองทุนระบบหลักประกันสุขภาพระดับท้องถิ่นหรือพื้นที่ ต.นามะเขือ	เพื่อเป็นการสมทบกองทุนระบบ - หลักประกันสุขภาพระดับท้องถิ่นหรือพื้นที่ ตำบลนามะเขือ	ประชาชนในเขตตำบลนามะเขือ	200,000	200,000	200,000	200,000	200,000	จำนวนประชาชนได้รับบริการ	ประชาชนได้รับบริการด้านสาธารณสุขอย่างทั่วถึง และมีคุณภาพ	สำนักปลัด
<b>รวมทั้งสิ้น</b>				<b>6,060,000</b>	<b>6,060,000</b>	<b>6,060,000</b>	<b>6,060,000</b>	<b>6,060,000</b>			

ก. ยุทธศาสตร์จังหวัดที่ 4 การพัฒนาสังคมและคุณภาพชีวิตเพื่อสร้างสุขอย่างยั่งยืน

ข. ยุทธศาสตร์การพัฒนาขององค์กรปกครองส่วนท้องถิ่นในเขตจังหวัดที่ 1 การพัฒนาทรัพยากรมนุษย์

4. ยุทธศาสตร์การพัฒนาทางการศึกษา ศาสนา และวัฒนธรรม

4.1 แผนงานการศึกษา

ที่	โครงการ	วัตถุประสงค์	เป้าหมาย (ผลผลิตโครงการ)	งบประมาณและที่มา					ตัวชี้วัด KPI	ผลลัพธ์ที่คาดว่าจะได้รับ	หน่วยงานที่รับผิดชอบ
				2566 (บาท)	2567 (บาท)	2568 (บาท)	2569 (บาท)	2570 (บาท)			
1	โครงการนิเทศภายในสถานศึกษา	เพื่อชี้แนะแนวทางการจัดการเรียนการสอนในศูนย์พัฒนาเด็กเล็ก ให้ถูกต้องตรงตามมาตรฐานที่กำหนด	ศูนย์พัฒนาเด็กเล็กในตำบลนามะเขือ	5,000	5,000	5,000	5,000	5,000	ตรงตามมาตรฐานที่กำหนด	ศูนย์พัฒนาเด็กเล็กมีความเหมาะสมในการจัดการเรียนการสอน มีการปรับปรุงพัฒนาให้ตรงตามมาตรฐานอยู่เสมอ	กองการศึกษาฯ
2	โครงการประกันคุณภาพในสถานศึกษา	เพื่อประกันคุณภาพการจัดการเรียนการสอนในศูนย์พัฒนาเด็กเล็ก ให้ถูกต้องตรงตามมาตรฐานที่กำหนด ได้รับการรับรองคุณภาพจากหน่วยงานที่เกี่ยวข้อง	ศูนย์พัฒนาเด็กเล็กในตำบลนามะเขือ	5,000	5,000	5,000	5,000	5,000	ได้รับการประกันคุณภาพ	ศูนย์พัฒนาเด็กเล็กได้รับการประกันคุณภาพในการจัดการเรียนการสอน มีการปรับปรุงพัฒนาให้ตรงตามมาตรฐานอยู่เสมอ	กองการศึกษาฯ
3	โครงการประชุมคณะกรรมการจัดทำแผนการศึกษา	เพื่อระดมความคิด วางแผนการศึกษาหลักสูตรการสอนในศูนย์พัฒนาเด็กเล็ก ให้ถูกต้องตรงตามหลักสูตร ที่ได้รับการรับรองจากหน่วยงานที่เกี่ยวข้อง	ศูนย์พัฒนาเด็กเล็กในตำบลนามะเขือ	10,000	10,000	10,000	10,000	10,000	แผนการศึกษา	ศูนย์พัฒนาเด็กเล็กมีการจัดทำแผนการศึกษาเพื่อเป็นแนวทางในการจัดการเรียนการสอนที่ถูกต้อง เหมาะสมตามมาตรฐานการศึกษา	กองการศึกษาฯ
4	โครงการรณรงค์การขับขี้อปลอดภัย	เพื่อสร้างจิตสำนึกและปลูกฝังการเคารพกฎจราจร การใช้รถใช้ถนนอย่างมีน้ำใจ ป้องกันการเกิดอุบัติเหตุสำหรับนักเรียนหรือเด็กเล็ก ในโรงเรียนหรือศูนย์พัฒนาเด็กเล็กในเขตตำบลนามะเขือ	นักเรียน/เด็กเล็กในเขตตำบลนามะเขือ	50,000	50,000	50,000	50,000	50,000	จำนวนผู้เข้าร่วมกิจกรรม	นักเรียน/เด็กเล็กตระหนักรู้ถึงการเคารพกฎจราจร มีวินัยในการใช้รถใช้ถนน ป้องกันการเกิดอุบัติเหตุอย่างยั่งยืน	กองการศึกษาฯ สำนักปลัด

4 ยุทธศาสตร์การพัฒนาด้านการศึกษา ศาสนา และวัฒนธรรม

4.1 แผนงานการศึกษา

ที่	โครงการ	วัตถุประสงค์	เป้าหมาย (ผลผลิตโครงการ)	งบประมาณและที่มา					ตัวชี้วัด KPI	ผลลัพธ์ที่คาดว่าจะได้รับ	หน่วยงานที่รับผิดชอบ
				2566 (บาท)	2567 (บาท)	2568 (บาท)	2569 (บาท)	2570 (บาท)			
5	โครงการประชุมผู้ปกครองศูนย์พัฒนาเด็กเล็ก	เพื่อระดมความคิด แนะนำการศึกษา ชักจูงความเข้าใจต่างๆที่เกี่ยวกับการบริหารจัดการ การเรียนการสอน ในศูนย์พัฒนาเด็กเล็ก	ศูนย์พัฒนาเด็กเล็ก ในตำบลนามะเขือ	5,000	5,000	5,000	5,000	5,000	จำนวนผู้ปกครองที่เข้าร่วม	ศูนย์พัฒนาเด็กเล็กได้มีการพบปะแลกเปลี่ยนความคิดเห็น แนวทางจัดการเรียนการสอนกับผู้ปกครองของเด็กๆทุกคน เพื่อพัฒนาปรับปรุงแก้ไขการจัดการเรียนการสอนให้ดียิ่งขึ้น	กองการศึกษาฯ
6	โครงการชักจูงแผนป้องกันภัยในสถานศึกษา	เพื่อชักจูงให้เกิดความเข้าใจ ตระหนักรู้แนวทางปฏิบัติเมื่อเกิดเหตุไฟไหม้ ในศูนย์พัฒนาเด็กเล็ก/โรงเรียน	ศูนย์พัฒนาเด็กเล็ก/โรงเรียน ในตำบลนามะเขือ	20,000	20,000	20,000	20,000	20,000	จำนวนผู้เข้าร่วมกิจกรรม	เด็กเล็ก/นักเรียนและครูได้มีความรู้ความเข้าใจ และปฏิบัติตนได้ถูกต้องเมื่อเกิดเหตุไฟไหม้	กองการศึกษาฯ สำนักปลัด
7	โครงการเยี่ยมบ้านเด็ก	เพื่อสอดส่องดูแลความเป็นอยู่ของเด็กๆ และพฤติกรรมพัฒนาการต่างๆเมื่ออยู่บ้านกับผู้ปกครอง และสร้างความสัมพันธ์คุ้นเคยกับผู้ปกครอง	บ้านของเด็กนักเรียนทุกคน	5,000	5,000	5,000	5,000	5,000	จำนวนบ้านที่เข้าเยี่ยม	ครูและผู้ปกครองได้ร่วมกันสอดส่องดูแล และช่วยกันและกันเสริมสร้างพัฒนาการของเด็กๆ	กองการศึกษาฯ
8	โครงการฝึกอบรมการป้องกันและแก้ไขปัญหาเด็กจมน้ำ	เพื่อสร้างความรู้ความเข้าใจ ฝึกทักษะในการป้องกันและแก้ไขปัญหากรณีเด็กจมน้ำ ด้วยการจำลองเหตุการณ์และฝึกปฏิบัติสำหรับนักเรียนหรือเด็กเล็ก ในโรงเรียนหรือศูนย์พัฒนาเด็กเล็กในเขตตำบลนามะเขือ	ประชาชน นักเรียน/เด็กเล็ก ในเขตตำบลนามะเขือ	50,000	50,000	50,000	50,000	50,000	จำนวนผู้เข้าร่วมกิจกรรม	ประชาชน นักเรียน/เด็กเล็ก มีความรู้ความเข้าใจ และมีทักษะในการป้องกันและแก้ไขปัญหากรณีเด็กจมน้ำ	กองการศึกษาฯ สำนักปลัด

4 ยุทธศาสตร์การพัฒนาด้านการศึกษาศาสนา และวัฒนธรรม

4.1 แผนงานการศึกษา

ที่	โครงการ	วัตถุประสงค์	เป้าหมาย (ผลผลิตโครงการ)	งบประมาณและที่มา					ตัวชี้วัด KPI	ผลลัพธ์ที่คาดว่าจะได้รับ	หน่วยงานที่รับผิดชอบ
				2566 (บาท)	2567 (บาท)	2568 (บาท)	2569 (บาท)	2570 (บาท)			
9	โครงการไหว้ครูศูนย์พัฒนาเด็กเล็ก	เพื่อจัดกิจกรรมไหว้ครู ในโอกาสวันครูแห่งชาติ เพื่อปลูกฝังให้เด็ก ๆ มีความเคารพ เชื้อพ้อง กตัญญูต่อครูผู้คอยอบรมสั่งสอน	กิจกรรมไหว้ครู	5,000	5,000	5,000	5,000	5,000	จำนวนกิจกรรม	เด็กนักเรียนได้รับการปลูกฝังค่านิยมเกี่ยวกับการให้ความเคารพ เชื้อพ้อง และกตัญญูต่อครูผู้คอยอบรมสั่งสอน	กองการศึกษาฯ
10	สนับสนุนกิจกรรมเพื่อพัฒนาสร้างเสริมประสบการณ์การเรียนรู้ของเด็กนักเรียนในศูนย์พัฒนาเด็กเล็ก	เพื่อสนับสนุนการจัดกิจกรรมต่างๆ เพื่อเสริมประสบการณ์การเรียนรู้ของเด็กๆ	กิจกรรมอย่างน้อย 1 กิจกรรม	50,000	50,000	50,000	50,000	50,000	จำนวนกิจกรรม	เด็กนักเรียนได้รับการเสริมประสบการณ์การเรียนรู้	กองการศึกษาฯ
11	ปรับปรุง ต่อเติมหรือซ่อมแซมศูนย์พัฒนาเด็กเล็กบ้านหนองบัวคำ หมู่ที่ 8	เพื่อปรับปรุงศูนย์พัฒนาเด็กเล็กให้มีความสะดวกสบาย เหมาะสมกับการเรียนการสอน และปลอดภัย	ศูนย์พัฒนาเด็กเล็กจำนวน 1 แห่ง	100,000	100,000	100,000	100,000	100,000	อาคารเรียนมั่นคง แข็งแรงและปลอดภัย	ศูนย์พัฒนาเด็กเล็กมีความเหมาะสมแก่การเรียนรู้ของเด็กและการจัดการเรียนการสอน	กองการศึกษาฯ
12	ปรับปรุง ต่อเติมหรือซ่อมแซมศูนย์พัฒนาเด็กเล็กวัดศรีสมังคคารามบ้านโพนสว่าง หมู่ที่ 7	เพื่อปรับปรุงศูนย์พัฒนาเด็กเล็กให้มีความสะดวกสบาย เหมาะสมกับการเรียนการสอน และปลอดภัย	ศูนย์พัฒนาเด็กเล็กจำนวน 1 แห่ง	100,000	100,000	100,000	100,000	100,000	อาคารเรียนมั่นคง แข็งแรงและปลอดภัย	ศูนย์พัฒนาเด็กเล็กมีความเหมาะสมแก่การเรียนรู้ของเด็กและการจัดการเรียนการสอน	กองการศึกษาฯ

4 ยุทธศาสตร์การพัฒนาทางการศึกษา ศาสนา และวัฒนธรรม

4.1 แผนงานการศึกษา

ที่	โครงการ	วัตถุประสงค์	เป้าหมาย (ผลผลิตโครงการ)	งบประมาณและที่มา					ตัวชี้วัด KPI	ผลลัพธ์ที่คาดว่าจะได้รับ	หน่วยงานที่รับผิดชอบ
				2566 (บาท)	2567 (บาท)	2568 (บาท)	2569 (บาท)	2570 (บาท)			
13	ปรับปรุง ต่อเติมหรือซ่อมแซม ศูนย์พัฒนาเด็กเล็กวัดศรีบัวบาน บ้านนาจิว หมู่ที่ 9	เพื่อปรับปรุงศูนย์พัฒนาเด็กเล็กให้มีความสะดวกสบาย เหมาะสมกับการเรียนการสอน และปลอดภัย	ศูนย์พัฒนาเด็กเล็ก จำนวน 1 แห่ง	100,000	100,000	100,000	100,000	100,000	อาคารเรียน มั่นคง แข็งแรงและปลอดภัย	ศูนย์พัฒนาเด็กเล็กมีความเหมาะสมแก่การเรียนรู้ของเด็กและการจัดการเรียนการสอน	กองการศึกษาฯ
14	ปรับปรุง ต่อเติมหรือซ่อมแซม ศูนย์พัฒนาเด็กเล็กบ้านหนองไผ่ หมู่ที่ 6	เพื่อปรับปรุงศูนย์พัฒนาเด็กเล็กให้มีความสะดวกสบาย เหมาะสมกับการเรียนการสอน และปลอดภัย	ศูนย์พัฒนาเด็กเล็ก จำนวน 1 แห่ง	100,000	100,000	100,000	100,000	100,000	อาคารเรียน มั่นคง แข็งแรงและปลอดภัย	ศูนย์พัฒนาเด็กเล็กมีความเหมาะสมแก่การเรียนรู้ของเด็กและการจัดการเรียนการสอน	กองการศึกษาฯ
15	ปรับปรุง ต่อเติมหรือซ่อมแซม ศูนย์พัฒนาเด็กเล็ก บ้านนาระเชือ หมู่ที่ 2	เพื่อปรับปรุงศูนย์พัฒนาเด็กเล็กให้มีความสะดวกสบาย เหมาะสมกับการเรียนการสอน และปลอดภัย	ศูนย์พัฒนาเด็กเล็ก จำนวน 1 แห่ง	100,000	100,000	100,000	100,000	100,000	อาคารเรียน มั่นคง แข็งแรงและปลอดภัย	ศูนย์พัฒนาเด็กเล็กมีความเหมาะสมแก่การเรียนรู้ของเด็กและการจัดการเรียนการสอน	กองการศึกษาฯ
16	ปรับปรุงสนามเด็กเล่นหรือจัดซื้ออุปกรณ์ประจำสนามเด็กเล่นศูนย์พัฒนาเด็กเล็กในเขตตำบลนาระเชือ	เพื่อปรับปรุงสนามเด็กเล่นและอุปกรณ์การเล่นของเด็กให้เกิดความเหมาะสมและปลอดภัย	สนามเด็กเล่น จำนวน 7 แห่ง	200,000	200,000	200,000	200,000	200,000	พื้นที่การปฏิบัติกิจกรรม	เด็กมีพัฒนาการที่ดีขึ้น เครื่องเล่นสนามมีความปลอดภัย	กองการศึกษาฯ

4 ยุทธศาสตร์การพัฒนาทางการศึกษา ศาสนา และวัฒนธรรม

4.1 แผนงานการศึกษา

ที่	โครงการ	วัตถุประสงค์	เป้าหมาย (ผลผลิตโครงการ)	งบประมาณและที่มา					ตัวชี้วัด KPI	ผลลัพธ์ที่คาดว่าจะได้รับ	หน่วยงานที่รับผิดชอบ
				2566 (บาท)	2567 (บาท)	2568 (บาท)	2569 (บาท)	2570 (บาท)			
17	ปรับปรุงภูมิทัศน์หรือสร้างแหล่งเรียนรู้ประจำศูนย์พัฒนาเด็กเล็กในเขตตำบลนามะเขือ	เพื่อปรับปรุงภูมิทัศน์หรือสร้างแหล่งเรียนรู้เสริมพัฒนาการ เพิ่มประสบการณ์การเรียนรู้ของเด็ก	ศูนย์พัฒนาเด็กเล็ก จำนวน 7 แห่ง	200,000	200,000	200,000	200,000	200,000	พื้นที่การปฏิบัติกิจกรรม	เด็กมีพัฒนาการที่ดีขึ้น สถานที่สวยงามเป็นระเบียบและมีความปลอดภัย	กองการศึกษาฯ
18	โครงการพัฒนาการจัดการเรียนการสอนแบบออนไลน์หรือออฟไลน์	เพื่อพัฒนาเสริมการเรียนการสอนให้มีประสิทธิภาพและคุณภาพในสถานการณ์ฉุกเฉินที่ไม่สามารถจัดการเรียนการสอนตามปกติได้ เช่น เกิดโรคระบาดในชุมชน	ศูนย์พัฒนาเด็กเล็ก จำนวน 7 แห่ง ในตำบลนามะเขือ	200,000	200,000	200,000	200,000	200,000	การจัดการเรียนการสอนออนไลน์หรือออฟไลน์มีประสิทธิภาพ ไม่ต่ำกว่าร้อยละ 90	มีการเรียนการสอนที่เกิดประสิทธิภาพและคุณภาพในสถานการณ์ฉุกเฉินที่ไม่สามารถจัดการเรียนการสอนตามปกติได้ เช่น เกิดโรคระบาดในชุมชน	กองการศึกษาฯ
19	โครงการอาหารเสริม (นม) ศูนย์พัฒนาเด็กเล็ก ในตำบล - นามะเขือ	เพื่อให้เด็กเล็ก ได้รับอาหารเสริม (นม)ครบทุกคน และมีพัฒนาการที่ดี	ศูนย์พัฒนาเด็กเล็ก 7 แห่ง ในตำบลนามะเขือ	750,000	750,000	750,000	750,000	750,000	นักเรียนมี ภาวะโภชนาการที่ดี	เด็กเล็ก ได้รับอาหารเสริม (นม) ครบทุกคน	กองการศึกษาฯ
20	โครงการอาหารเสริม (นม) โรงเรียนในตำบลนามะเขือ	เพื่อให้เด็กนักเรียนได้รับอาหารเสริม (นม)ครบทุกคน และมีพัฒนาการที่ดี	โรงเรียน 4 แห่ง ในตำบลนามะเขือ	2,200,000	2,200,000	2,200,000	2,200,000	2,200,000	นักเรียนมี ภาวะโภชนาการที่ดี	เด็กนักเรียน ได้รับอาหารเสริม (นม) ครบทุกคน	กองการศึกษาฯ

4. ยุทธศาสตร์การพัฒนาด้านการศึกษา ศาสนา และวัฒนธรรม

4.1 แผนงานการศึกษา

ที่	โครงการ	วัตถุประสงค์	เป้าหมาย (ผลผลิตโครงการ)	งบประมาณ					ตัวชี้วัด KPI	ผลที่คาดว่าจะ ได้รับ	หน่วยงาน รับผิดชอบ หลัก
				2566 (บาท)	2567 (บาท)	2568 (บาท)	2569 (บาท)	2570 (บาท)			
21	โครงการอาหารกลางวัน ศูนย์พัฒนาเด็กเล็กใน ต.นามะเขือ	เพื่อให้เด็กเล็ก ได้รับอาหารกลางวัน ครบ 5 หมู่ และมีพัฒนาการที่ดี	ศูนย์พัฒนาเด็กเล็ก จำนวน 7 แห่งใน ตำบลนามะเขือ	1,100,000	1,100,000	1,100,000	1,100,000	1,100,000	นักเรียนมี ภาวะ โภชนาการที่ดี	เด็กเล็กในศูนย์ฯได้รับ อาหารกลางวันครบ 5 หมู่ และมีพัฒนาการที่ดี	กองการ ศึกษาฯ
22	โครงการอาหารกลางวัน โรงเรียนในตำบลนามะเขือ	เพื่อให้เด็กนักเรียน ได้รับอาหารกลาง วัน ครบ 5 หมู่ และมีพัฒนาการที่ดี	โรงเรียน 4 แห่ง ใน ตำบลนามะเขือ	3,200,000	3,200,000	3,200,000	3,200,000	3,200,000	นักเรียนมี ภาวะ โภชนาการที่ดี	เด็กนักเรียนได้รับอาหาร กลางวันครบ 5 หมู่ และมี พัฒนาการที่ดี	กองการ ศึกษาฯ
23	โครงการบริหารจัดการสถานศึกษา	เพื่อดำเนินการบริหารจัดการระบบ การเรียนการสอนของศูนย์พัฒนาเด็ก เล็กในเขตตำบลนามะเขือ ตามนโยบาย รัฐบาล	ศูนย์พัฒนาเด็กเล็ก จำนวน 7 แห่ง ใน ตำบลนามะเขือ	250,000	250,000	250,000	250,000	250,000	อุปกรณ์และสื่อ ต่าง ๆ พร้อมใช้ ประกอบการ สอน	มีการบริหารจัดการ การศึกษาที่ครบถ้วน และเด็กมีทักษะในการ เรียนรู้มากขึ้น	กองการ ศึกษาฯ
24	โครงการส่งเสริมการฝึกอาชีพ ให้แก่นักเรียนโรงเรียนในเขต ตำบลนามะเขือ	เพื่อพัฒนาอาชีพนักเรียนระหว่าง เรียนให้เกิดทักษะการเรียนรู้สู่การ ปฏิบัติจริง ฝึกการพึ่งพาตนเอง มี ความรู้คู่คุณธรรมตามแนวทาง ปรัชญาเศรษฐกิจพอเพียง	โรงเรียน จำนวน 4 แห่ง	100,000	100,000	100,000	100,000	100,000	จำนวน ผู้เข้าร่วม กิจกรรม	นักเรียนมีส่วนร่วมและได้ ฝึกอาชีพ มีรายได้จากการ จำหน่ายผลิตภัณฑ์และ ได้รับการส่งเสริมอาชีพ	กองการ ศึกษาฯ



4. ยุทธศาสตร์การพัฒนาด้านการศึกษา ศาสนา และวัฒนธรรม

4.1 แผนงานการศึกษา

ที่	โครงการ	วัตถุประสงค์	เป้าหมาย (ผลผลิตโครงการ)	งบประมาณ					ตัวชี้วัด KPI	ผลที่คาดว่าจะ ได้รับ	หน่วยงาน รับผิดชอบ หลัก
				2566 (บาท)	2567 (บาท)	2568 (บาท)	2569 (บาท)	2570 (บาท)			
25	อุดหนุนศูนย์การเรียนรู้ชุมชนตำบลนามะเขือ หรือ พัฒนา ศักยภาพเด็กและเยาวชนนอกระบบการศึกษา	เพื่อพัฒนาศูนย์การเรียนรู้ชุมชนตำบลนามะเขือ หรือดูแล พัฒนาศักยภาพเด็กและเยาวชนที่ไม่ได้อยู่ในระบบการศึกษา	ศูนย์การเรียนรู้ชุมชน 1 แห่ง/กิจกรรมพัฒนาเด็กและเยาวชน	100,000	100,000	100,000	100,000	100,000	จำนวนผู้ให้บริการ/จำนวนกิจกรรม	ศูนย์การเรียนรู้ชุมชนได้รับการพัฒนาและเป็นแหล่งเรียนรู้ /เด็กและเยาวชนที่อยู่นอกระบบการศึกษาได้รับการพัฒนา	กองการศึกษาฯ
26	ก่อสร้าง/ปรับปรุง โรงครัว ห้องน้ำหรืออ่างล้างหน้า ประจำศูนย์พัฒนาเด็กเล็กในเขตตำบลนามะเขือ	เพื่อปรับปรุงศูนย์พัฒนาเด็กเล็กให้มีความเหมาะสมกับการเรียนรู้ มีความสะดวกสบาย ปลอดภัยและถูกสุขลักษณะ	ศูนย์พัฒนาเด็กเล็กจำนวน 5 แห่ง	300,000	300,000	300,000	300,000	300,000	ร้อยละของสิ่งอำนวยความสะดวกที่เหมาะสม	เพื่อปรับปรุงศูนย์พัฒนาเด็กเล็กให้มีความเหมาะสมกับการเรียนรู้ มีความสะดวกสบาย ปลอดภัยและถูกสุขลักษณะ	กองช่าง
27	โครงการสร้างสนามเด็กเล่นสร้างปัญญาประจำศูนย์พัฒนาเด็กเล็กในเขตตำบลนามะเขือ	เพื่อส่งเสริมพัฒนาการการเรียนรู้ทางด้านร่างกาย สังคม อารมณ์ และสติปัญญาของเด็กๆ	สนามเด็กเล่นจำนวนอย่างน้อย 1 แห่ง	200,000	200,000	200,000	200,000	200,000	พื้นที่การปฏิบัติกิจกรรม	เด็กมีพัฒนาการทางด้านร่างกาย สังคม อารมณ์และสติปัญญาที่ดีขึ้น	กองการศึกษาฯ กองช่าง
28	สนับสนุนกิจกรรมเพื่อพัฒนาประสบการณ์การเรียนรู้ของนักเรียนโรงเรียนในเขตตำบลนามะเขือ	เพื่อสนับสนุนการจัดกิจกรรมต่างๆ เพื่อเสริมประสบการณ์การเรียนรู้ของนักเรียนโรงเรียนในเขตตำบลนามะเขือ	กิจกรรมอย่างน้อย 1 กิจกรรม	50,000	50,000	50,000	50,000	50,000	จำนวนกิจกรรม	นักเรียนได้รับการเสริมประสบการณ์การเรียนรู้	กองการศึกษาฯ

4. ยุทธศาสตร์การพัฒนาด้านการศึกษา ศาสนา และวัฒนธรรม

4.1 แผนงานการศึกษา

ที่	โครงการ	วัตถุประสงค์	เป้าหมาย (ผลผลิตโครงการ)	งบประมาณ					ตัวชี้วัด KPI	ผลที่คาดว่าจะได้รับ	หน่วยงาน รับผิดชอบหลัก
				2566 (บาท)	2567 (บาท)	2568 (บาท)	2569 (บาท)	2570 (บาท)			
29	จัดซื้อชุดโต๊ะ เก้าอี้สำหรับรับประทานอาหารหรืออื่นๆประจำศูนย์พัฒนาเด็กเล็กในเขตตำบลนามะเขือ	เพื่อจัดหาอุปกรณ์ที่อำนวยความสะดวกในการจัดการเรียนการสอนที่เหมาะสมกับศูนย์พัฒนาเด็กเล็ก	ชุดโต๊ะเก้าอี้สำหรับรับประทานอาหารหรืออื่นๆไม่น้อยกว่าศูนย์ละ 1 ชุด	200,000	200,000	200,000	200,000	200,000	จำนวนชุดโต๊ะเก้าอี้	ศูนย์พัฒนาเด็กเล็กทุกแห่งในเขตตำบลนามะเขือมีอุปกรณ์ครบครัน พร้อมจัดการเรียนการสอนที่เหมาะสมกับเด็กๆ	กองการศึกษาฯ
30	จัดซื้อตู้เก็บของอเนกประสงค์ประจำศูนย์พัฒนาเด็กเล็กในเขตตำบลนามะเขือ	เพื่อจัดหาอุปกรณ์ที่อำนวยความสะดวกในการจัดการเรียนการสอนที่เหมาะสมกับศูนย์พัฒนาเด็กเล็ก	ตู้เก็บของอเนกประสงค์ไม่น้อยกว่าศูนย์ละ 1 ตู้	200,000	200,000	200,000	200,000	200,000	จำนวนตู้	ศูนย์พัฒนาเด็กเล็กทุกแห่งในเขตตำบลนามะเขือมีอุปกรณ์ครบครัน พร้อมจัดการเรียนการสอนที่เหมาะสมกับเด็กๆ	กองการศึกษาฯ
31	จัดซื้อพัดลมติดผนัง พร้อมติดตั้งประจำศูนย์พัฒนาเด็กเล็กในเขตตำบลนามะเขือ	เพื่อจัดหาอุปกรณ์ที่อำนวยความสะดวกสร้างบรรยากาศในการจัดการเรียนการสอนที่เหมาะสมกับศูนย์พัฒนาเด็กเล็ก	ติดตั้งพัดลม ไม่น้อยกว่า ศูนย์ละ 2 เครื่อง	200,000	200,000	200,000	200,000	200,000	จำนวนพัดลม	ศูนย์พัฒนาเด็กเล็กทุกแห่งในเขตตำบลนามะเขือมีบรรยากาศ พร้อมจัดการเรียนการสอนที่เหมาะสมกับการเรียนรู้ของเด็กๆ	กองการศึกษาฯ กองช่าง

4. ยุทธศาสตร์การพัฒนาด้านการศึกษา ศาสนา และวัฒนธรรม

4.1 แผนงานการศึกษา

ที่	โครงการ	วัตถุประสงค์	เป้าหมาย (ผลผลิตโครงการ)	งบประมาณ					ตัวชี้วัด KPI	ผลที่คาดว่าจะได้รับ	หน่วยงาน รับผิดชอบหลัก
				2566 (บาท)	2567 (บาท)	2568 (บาท)	2569 (บาท)	2570 (บาท)			
32	จัดซื้อเครื่องปรับอากาศประจำศูนย์พัฒนาเด็กเล็กในเขตตำบลนามะเขือ	เพื่อจัดหาอุปกรณ์ที่อำนวยความสะดวกสร้างบรรยากาศในการจัดการเรียนการสอนที่เหมาะสมกับศูนย์พัฒนาเด็กเล็ก	ติดตั้งเครื่องปรับอากาศไม่น้อยกว่า ศูนย์ละ 2 เครื่อง	400,000	400,000	400,000	400,000	400,000	จำนวนเครื่องปรับอากาศ	ศูนย์พัฒนาเด็กเล็กทุกแห่งในเขตตำบลนามะเขือมีบรรยากาศ พร้อมจัดการเรียนการสอนที่เหมาะสมกับการเรียนรู้ของเด็กๆ	กองการศึกษาฯ กองช่าง
33	ก่อสร้างรั้วคอนกรีตเสริมเหล็กรอบศูนย์พัฒนาเด็กเล็ก หมู่ที่ 7	เพื่อความปลอดภัยของเด็กๆ ง่ายต่อการควบคุมดูแลของครู และเพื่อความเป็นระเบียบสวยงามของศูนย์พัฒนาเด็กเล็ก	รั้วคอนกรีตรอบศพด.	300,000	300,000	300,000	300,000	300,000	รั้ว คสล.	เกิดความปลอดภัยแก่เด็กๆและเกิดความ เป็นระเบียบสวยงาม	กองช่าง
34	ก่อสร้างลาน คสล.หรือถนน คสล.ภายในบริเวณศูนย์พัฒนาเด็กเล็ก หมู่ที่ 8	เพื่อความปลอดภัยของเด็กๆในการเล่น อำนวยความสะดวกในการเรียนการสอน กลางแจ้ง และเพื่อความเป็นระเบียบสวยงามของศูนย์พัฒนาเด็กเล็ก	ลาน/ถนนคสล. ภายในศพด.	300,000	300,000	300,000	300,000	300,000	ลาน/ถนน คสล.	เกิดความปลอดภัยแก่เด็กๆและเกิดความ เป็นระเบียบสวยงาม	กองช่าง
35	ก่อสร้างรั้ว คสล.รอบศูนย์พัฒนาเด็กเล็ก หมู่ที่ 9	เพื่อความปลอดภัยของเด็กๆ ง่ายต่อการควบคุมดูแลของครู และเพื่อความเป็นระเบียบสวยงามของศูนย์พัฒนาเด็กเล็ก	รั้ว คสล.รอบศพด.	300,000	300,000	300,000	300,000	300,000	รั้ว คสล.	เกิดความปลอดภัยแก่เด็กๆและเกิดความ เป็นระเบียบสวยงาม	กองช่าง

4. ยุทธศาสตร์การพัฒนาด้านการศึกษา ศาสนา และวัฒนธรรม

4.1 แผนงานการศึกษา

ที่	โครงการ	วัตถุประสงค์	เป้าหมาย (ผลผลิตโครงการ)	งบประมาณ					ตัวชี้วัด KPI	ผลที่คาดว่าจะได้รับ	หน่วยงาน รับผิดชอบหลัก
				2566 (บาท)	2567 (บาท)	2568 (บาท)	2569 (บาท)	2570 (บาท)			
36	ติดตั้ง/ปรับปรุง ซ่อมแซม ระบบผลิตไฟฟ้าพลังงานแสงอาทิตย์ประจำศูนย์พัฒนาเด็กเล็กในเขตตำบลนามะเขือ	เพื่อการประหยัดค่าไฟฟ้า ลดโลกร้อน และสร้างเสถียรภาพในการจ่ายกระแสไฟฟ้าให้กับศูนย์พัฒนาเด็กเล็ก	ระบบผลิตไฟฟ้าพลังงานแสงอาทิตย์พร้อมระบบกักเก็บพลังงานประจำศูนย์พัฒนาเด็กเล็กในเขตตำบลนามะเขือทุกแห่ง	500,000	500,000	500,000	500,000	500,000	ค่าไฟฟ้าในแต่ละเดือน ลดลงร้อยละ 50	ศูนย์พัฒนาเด็กเล็ก ประหยัดค่าใช้จ่ายด้านค่ากระแสไฟฟ้า และแก้ไขปัญหาไฟตก ไฟดับ	สำนักปลัด กองช่าง
37	จัดซื้อที่ดินเพื่อก่อสร้างศูนย์พัฒนาเด็กเล็กในเขตตำบลนามะเขือ	เพื่อจัดหาสถานที่ก่อสร้างศูนย์พัฒนาเด็กเล็กที่ได้มาตรฐาน เพื่อรองรับการเพิ่มขึ้นของเด็กก่อนเกณฑ์ ในตำบลนามะเขือ และการบริหารจัดการศูนย์ฯ ให้ได้มาตรฐาน	ที่ดินเพื่อก่อสร้างศพด. อย่างน้อย 2 ไร่	2,000,000	2,000,000	2,000,000	2,000,000	2,000,000	สถานที่ก่อสร้าง ศพด. อย่างน้อย 2 ไร่	มีสถานที่ก่อสร้างศูนย์พัฒนาเด็กเล็กที่ได้มาตรฐาน พร้อมรองรับการเพิ่มขึ้นของจำนวนเด็กก่อนเกณฑ์ ในตำบลนามะเขือ	กองช่าง สำนักปลัด อบจ. หรือ หน่วยงานอื่น ที่เกี่ยวข้อง
38	ก่อสร้างศูนย์พัฒนาเด็กเล็กในพื้นที่ตำบลนามะเขือ	เพื่อเป็นสถานที่ดูแลและฝึกการเรียนรู้ เสริมสร้างพัฒนาการของเด็กวัยก่อนเกณฑ์	ศูนย์พัฒนาเด็กเล็ก จำนวน 1 แห่ง	2,445,100 (ขอเงิน อุดหนุนเฉพาะ กิจจากสถ.)	2,445,100 (ขอเงิน อุดหนุน เฉพาะกิจ จากสถ.)	2,445,100 (ขอเงิน อุดหนุน เฉพาะกิจ จากสถ.)	2,445,100 (ขอเงิน อุดหนุน เฉพาะกิจ จากสถ.)	2,445,100 (ขอเงิน อุดหนุน เฉพาะกิจ จากสถ.)	อาคาร ศูนย์พัฒนา เด็กเล็ก	มีศูนย์พัฒนาเด็กเล็กที่มีความปลอดภัยและกว้างขวาง เหมาะสมแก่การจัดการเรียนการสอน	กองช่าง อบจ. หรือ หน่วยงานอื่น ที่เกี่ยวข้อง
39	อุดหนุนการก่อสร้าง ปรับปรุง หรือ ซ่อมแซมระบบสาธารณูปโภค ชั้นพื้นฐาน ภายในโรงเรียนหรือวัดในเขตพื้นที่ตำบลนามะเขือ	เพื่อจัดระบบบริการสาธารณะให้ครอบคลุมทุกพื้นที่ใช้ประโยชน์ของประชาชนทุกกลุ่มทุกเพศทุกวัย และให้ประชาชนมีสิทธิได้รับระบบบริการสาธารณะอย่างทั่วถึงและเท่าเทียมกัน	ระบบสาธารณูปโภคในโรงเรียนหรือวัดในตำบลนามะเขือ	500,000	500,000	500,000	500,000	500,000	จำนวนระบบสาธารณูปโภค	ประชาชนทุกกลุ่ม ทุกเพศทุกวัย เข้าถึงระบบบริการสาธารณะอย่างทั่วถึงและเท่าเทียมกัน	กองช่าง สำนักปลัด กองการศึกษา

4. ยุทธศาสตร์การพัฒนาทางการศึกษา ศาสนา และวัฒนธรรม

4.1 แผนงานการศึกษา

ที่	โครงการ	วัตถุประสงค์	เป้าหมาย (ผลผลิตโครงการ)	งบประมาณ					ตัวชี้วัด KPI	ผลที่คาดว่าจะได้รับ	หน่วยงาน รับผิดชอบหลัก
				2566 (บาท)	2567 (บาท)	2568 (บาท)	2569 (บาท)	2570 (บาท)			
40	โครงการฝึกอบรมหรือทัศนศึกษาดูงานเพื่อพัฒนาศักยภาพบุคลากรทางการศึกษา	เพื่อพัฒนาศักยภาพของบุคลากรทางการศึกษาให้มีทักษะและประสิทธิภาพในการจัดการเรียนการสอนเพิ่มมากขึ้น	กิจกรรมอย่างน้อย 1 กิจกรรม	100,000	100,000	100,000	100,000	100,000	จำนวนกิจกรรม	บุคลากรทางการศึกษามีความรู้ และทักษะในการจัดการเรียนการสอนเพิ่มมากขึ้น	กองการศึกษาฯ
41	โครงการพัฒนาผู้เรียนด้วยนวัตกรรมจิตศึกษา ,PBL หรือ PLC	เพื่อส่งเสริมและพัฒนาศักยภาพกระบวนการเรียนรู้ของผู้เรียน ตามแนวทางนวัตกรรมจิตศึกษา หรือตามกระบวนการเรียนรู้แบบ PBL หรือ PLC	กิจกรรมอย่างน้อย 1 กิจกรรม	100,000	100,000	100,000	100,000	100,000	จำนวนกิจกรรม	ผู้เรียนมีพัฒนาการการเรียนรู้ตามแนวทางจิตศึกษา , PBL หรือ PLC	กองการศึกษาฯ
42	สนับสนุนการจัดงานประเพณีท้องถิ่น(ตามที่จังหวัดประกาศ) ในเขตตำบลนามะเขือ	เพื่อดำเนินการจัดงานหรืออุดหนุนหน่วยงานอื่นจัดประเพณีท้องถิ่นตามประกาศให้เป็นประเพณีท้องถิ่นของจังหวัดนครพนม	ประเพณีท้องถิ่น	50,000	50,000	50,000	50,000	50,000	จำนวนประเพณีที่จัด	ประชาชนได้ร่วมสืบสานวัฒนธรรม ประเพณีอันดีงามของท้องถิ่นให้คงอยู่คู่ตำบลนามะเขือ	กองการศึกษาฯ
43	สนับสนุนโรงเรียนกุตาไก่วิทยาตาม โรงเรียนในตำบลนามะเขือหรือกลุ่มเพื่อนรำตำบลนามะเขือ ในการเพื่อนรำถวายพระเกียรติเนื่องในพระราชพิธีต่างๆหรือเพื่อนรำตามจารีตประเพณีท้องถิ่น	เพื่อจัดกิจกรรมถวายพระเกียรติเนื่องในพระราชพิธีต่างๆหรือตามประเพณีท้องถิ่น โดยร่วมกิจกรรมกับส่วนราชการอื่นๆ	จัดกิจกรรมเพื่อนรำถวายพระเกียรติหรือตามประเพณีท้องถิ่น	200,000	200,000	200,000	200,000	200,000	จำนวนกิจกรรม	หน่วยงานราชการ ประชาชนได้ร่วมกันแสดงออกถึงความจงรักภักดีในโอกาสพระราชพิธีต่างๆหรือร่วมสืบสานศิลปวัฒนธรรมอันดีงามของประเพณีท้องถิ่น	กองการศึกษาฯ สำนักปลัดหรือหน่วยงานอื่นที่เกี่ยวข้อง

4. ยุทธศาสตร์การพัฒนาด้านการศึกษา ศาสนา และวัฒนธรรม

4.2 แผนงานศาสนา วัฒนธรรม และนันทนาการ

ที่	โครงการ	วัตถุประสงค์	เป้าหมาย (ผลผลิตโครงการ)	งบประมาณ					ตัวชี้วัด KPI	ผลที่คาดว่าจะได้รับ	หน่วยงาน รับผิดชอบหลัก
				2566 (บาท)	2567 (บาท)	2568 (บาท)	2569 (บาท)	2570 (บาท)			
44	โครงการจัดงานวันเด็กแห่งชาติหรือสนับสนุนการจัดกิจกรรมฯในพื้นที่ตำบลนามะเขือ	เพื่อส่งเสริมการแสดงออกของเด็กในทางที่เหมาะสม	กิจกรรม จำนวน 1 กิจกรรม	100,000	100,000	100,000	100,000	100,000	จำนวนผู้เข้าร่วมกิจกรรม	ส่งเสริมพัฒนาการ การเรียนรู้ของเด็กให้เหมาะสมกับวัย	กองการศึกษาฯ
45	โครงการจัดงานวันสงกรานต์	เพื่ออนุรักษ์ประเพณีวันสงกรานต์และส่งเสริมให้ประชาชนได้ร่วมกิจกรรมต่างๆที่จัดขึ้น	จัดกิจกรรม ปีละ 1 ครั้ง	300,000	300,000	300,000	300,000	300,000	จำนวนผู้เข้าร่วมกิจกรรม	ประเพณีวันสงกรานต์ อยู่คู่กับท้องถิ่นประชาชน ได้ร่วมกิจกรรมที่จัดขึ้น	กองการศึกษาฯ
46	โครงการจัดงานประเพณีลอยกระทง	เพื่อส่งเสริมและอนุรักษ์วัฒนธรรมที่ดั้งเดิมให้อยู่คู่กับสังคมตลอดไป	จัดกิจกรรม ปีละ 1 ครั้ง	300,000	300,000	300,000	300,000	300,000	จำนวนกิจกรรม	ประเพณีวัฒนธรรมที่ดั้งเดิม อยู่คู่กับสังคมตลอดไป	กองการศึกษาฯ
47	โครงการจัดงานวันสำคัญต่างๆทางศาสนา	เพื่อส่งเสริมและอนุรักษ์วัฒนธรรมที่ดั้งเดิม สืบทอดธรรมเนียมปฏิบัติจากบรรพบุรุษให้อยู่คู่กับสังคมตลอดไป	จัดกิจกรรมวันอาสาฬหบูชา วันวิสาขบูชา วันมาฆบูชา วันเข้าพรรษา ฯลฯ	100,000	100,000	100,000	100,000	100,000	จำนวนกิจกรรม	ประเพณีวัฒนธรรมที่ดั้งเดิม อยู่คู่กับสังคมตลอดไป	กองการศึกษาฯ
48	โครงการเฉลิมพระเกียรติเนื่องในวันเฉลิมพระชนมพรรษาสมเด็จพระนางเจ้าสุทิดา พัชรสุธาพิมลลักษณ พระบรมราชินี 3 มิถุนายน	เพื่อจัดกิจกรรมเฉลิมพระเกียรติ หรือการตกแต่งสถานที่ต่างๆในเขตตำบลนามะเขือ อันแสดงออกถึงความจงรักภักดีต่อสถาบันพระมหากษัตริย์	กิจกรรม 1 กิจกรรม	5,000	5,000	5,000	5,000	5,000	จำนวนประชาชนที่เข้าร่วมกิจกรรม	ได้จัดกิจกรรมเฉลิมพระเกียรติ หรือตกแต่งสถานที่ต่างๆในเขตตำบลนามะเขือ อันแสดงออกถึงความจงรักภักดีต่อสถาบันพระมหากษัตริย์	กองการศึกษาฯ

4. ยุทธศาสตร์การพัฒนาด้านการศึกษา ศาสนา และวัฒนธรรม

4.2 แผนงานศาสนา วัฒนธรรม และนันทนาการ

ที่	โครงการ	วัตถุประสงค์	เป้าหมาย (ผลผลิตโครงการ)	งบประมาณ					ตัวชี้วัด KPI	ผลที่คาดว่าจะได้รับ	หน่วยงาน รับผิดชอบหลัก
				2566 (บาท)	2567 (บาท)	2568 (บาท)	2569 (บาท)	2570 (บาท)			
49	โครงการเฉลิมพระเกียรติเนื่องในวันเฉลิมพระชนมพรรษาพระบาทสมเด็จพระปรเมนทรรามาธิบดีศรีสินทรมหาวชิราลงกรณ พระวชิรเกล้าเจ้าอยู่หัว 28 กรกฎาคม	เพื่อจัดกิจกรรมเฉลิมพระเกียรติ หรือ การตกแต่งสถานที่ต่างๆในเขต ตำบลนามะเขือ อันแสดงออกถึงความจงรักภักดีต่อสถาบันพระมหากษัตริย์	กิจกรรม 1 กิจกรรม	10,000	10,000	10,000	10,000	10,000	จำนวนประชาชนที่เข้าร่วมกิจกรรม	ได้จัดกิจกรรมเฉลิมพระเกียรติ หรือตกแต่งสถานที่ต่างๆในเขตตำบลนามะเขือ อันแสดงออกถึงความจงรักภักดีต่อสถาบันพระมหากษัตริย์	กองการศึกษาฯ
50	โครงการเฉลิมพระเกียรติเนื่องในวันเฉลิมพระชนมพรรษสมเด็จพระนางเจ้าสิริกิติ์ พระบรมราชินีนาถ พระบรมราชชนนีพันปีหลวง และวันแม่แห่งชาติ 12 สิงหาคม	เพื่อจัดกิจกรรมเฉลิมพระเกียรติ หรือ การตกแต่งสถานที่ต่างๆในเขต ตำบลนามะเขือ อันแสดงออกถึงความจงรักภักดีต่อสถาบันพระมหากษัตริย์	กิจกรรม 1 กิจกรรม	10,000	10,000	10,000	10,000	10,000	จำนวนประชาชนที่เข้าร่วมกิจกรรม	ได้จัดกิจกรรมเฉลิมพระเกียรติ หรือตกแต่งสถานที่ต่างๆในเขตตำบลนามะเขือ อันแสดงออกถึงความจงรักภักดีต่อสถาบันพระมหากษัตริย์	กองการศึกษาฯ
51	โครงการเฉลิมพระเกียรติเนื่องในวันคล้ายวันสวรรคตของพระบาทสมเด็จพระบรมชนกาธิเบศร มหาภูมิพลอดุลยเดชมหาราช บรมนาถบพิตร 13 ตุลาคม	เพื่อจัดกิจกรรมเฉลิมพระเกียรติ หรือ การตกแต่งสถานที่ต่างๆในเขต ตำบลนามะเขือ อันแสดงออกถึงความจงรักภักดีต่อสถาบันพระมหากษัตริย์	กิจกรรม 1 กิจกรรม	5,000	5,000	5,000	5,000	5,000	จำนวนประชาชนที่เข้าร่วมกิจกรรม	ได้จัดกิจกรรมเฉลิมพระเกียรติ หรือตกแต่งสถานที่ต่างๆในเขตตำบลนามะเขือ อันแสดงออกถึงความจงรักภักดีต่อสถาบันพระมหากษัตริย์	กองการศึกษาฯ

4. ยุทธศาสตร์การพัฒนาด้านการศึกษา ศาสนา และวัฒนธรรม

4.2 แผนงานศาสนา วัฒนธรรม และนันทนาการ

ที่	โครงการ	วัตถุประสงค์	เป้าหมาย (ผลผลิตโครงการ)	งบประมาณและที่มา					ตัวชี้วัด KPI	ผลลัพธ์ที่คาดว่าจะได้รับ	หน่วยงานที่รับผิดชอบ
				2566 (บาท)	2567 (บาท)	2568 (บาท)	2569 (บาท)	2570 (บาท)			
52	โครงการเฉลิมพระเกียรติเนื่องในวันปิยมหาราช 23 ตุลาคม	เพื่อจัดกิจกรรมเฉลิมพระเกียรติ หรือการตกแต่งสถานที่ต่างๆในเขตตำบลนามะเขือ อันแสดงออกถึงความจงรักภักดีต่อสถาบันพระมหากษัตริย์	กิจกรรม 1 กิจกรรม	2,500	2,500	2,500	2,500	2,500	จำนวนประชาชนที่เข้าร่วมกิจกรรม	ได้จัดกิจกรรมเฉลิมพระเกียรติ หรือตกแต่งสถานที่ต่างๆในเขตตำบลนามะเขือ อันแสดงออกถึงความจงรักภักดีต่อสถาบันพระมหากษัตริย์	กองการศึกษาฯ
53	โครงการเฉลิมพระเกียรติเนื่องในวันคล้ายวันพระราชสมภพของพระบาทสมเด็จพระบรมชนกาธิเบศรมหาภูมิพลอดุลยเดชมหาราช บรมนาถบพิตร วันชาติ และวันพ่อแห่งชาติ ( 5 ธันวาคม )	เพื่อจัดกิจกรรมเฉลิมพระเกียรติ หรือการตกแต่งสถานที่ต่างๆในเขตตำบลนามะเขือ อันแสดงออกถึงความจงรักภักดีต่อสถาบันพระมหากษัตริย์	กิจกรรม 1 กิจกรรม	5,000	5,000	5,000	5,000	5,000	จำนวนประชาชนที่เข้าร่วมกิจกรรม	ได้จัดกิจกรรมเฉลิมพระเกียรติ หรือตกแต่งสถานที่ต่างๆในเขตตำบลนามะเขือ อันแสดงออกถึงความจงรักภักดีต่อสถาบันพระมหากษัตริย์	กองการศึกษาฯ
54	อุดหนุนโครงการเฉลิมพระเกียรติเนื่องในวันเฉลิมพระชนมพรรษาสมเด็จพระนางเจ้าสุทิดา พัชรสุธาพิมลลักษณ พระบรมราชินี 3 มิถุนายน อำเภอลำปาก	เพื่อร่วมจัดกิจกรรมเฉลิมพระเกียรติ ที่ว่าการอำเภอลำปาก อันแสดงออกถึงความจงรักภักดีต่อสถาบันพระมหากษัตริย์	กิจกรรม 1 กิจกรรม	5,000	5,000	5,000	5,000	5,000	จำนวนประชาชนที่เข้าร่วมกิจกรรม	ได้ร่วมจัดกิจกรรมเฉลิมพระเกียรติร่วมกับหน่วยงานราชการอื่น อันแสดงออกถึงความจงรักภักดีต่อสถาบันพระมหากษัตริย์	กองการศึกษาฯ



4. ยุทธศาสตร์การพัฒนาด้านการศึกษา ศาสนา และวัฒนธรรม

4.2 แผนงานศาสนา วัฒนธรรม และนันทนาการ

ที่	โครงการ	วัตถุประสงค์	เป้าหมาย (ผลผลิตโครงการ)	งบประมาณ					ตัวชี้วัด KPI	ผลที่คาดว่าจะได้รับ	หน่วยงาน รับผิดชอบหลัก
				2566 (บาท)	2567 (บาท)	2568 (บาท)	2569 (บาท)	2570 (บาท)			
55	อุดหนุนโครงการเฉลิมพระเกียรติเนื่องในวันเฉลิมพระชนมพรรษาพระบาทสมเด็จพระปรเมนทรรามาธิบดีศรีสินทรมหาวชิราลงกรณพระวชิรเกล้าเจ้าอยู่หัว 28 กรกฎาคม อำเภอลำปาง	เพื่อร่วมจัดกิจกรรมเฉลิมพระเกียรติ ที่ว่าการอำเภอลำปาง อันแสดงออกถึงความจงรักภักดีต่อสถาบันพระมหากษัตริย์	กิจกรรม 1 กิจกรรม	10,000	10,000	10,000	10,000	10,000	จำนวนประชาชนที่เข้าร่วมกิจกรรม	ได้ร่วมจัดกิจกรรมเฉลิมพระเกียรติร่วมกับหน่วยงานราชการอื่น อันแสดงออกถึงความจงรักภักดีต่อสถาบันพระมหากษัตริย์	กองการศึกษาฯ
56	อุดหนุนโครงการเฉลิมพระเกียรติเนื่องในวันเฉลิมพระชนมพรรษาสมเด็จพระนางเจ้าสิริกิติ์ พระบรมราชินีนาถ พระบรมราชชนนีพันปีหลวง และวันแม่แห่งชาติ 12 สิงหาคม อำเภอลำปาง	เพื่อร่วมจัดกิจกรรมเฉลิมพระเกียรติ ที่ว่าการอำเภอลำปาง อันแสดงออกถึงความจงรักภักดีต่อสถาบันพระมหากษัตริย์	กิจกรรม 1 กิจกรรม	10,000	10,000	10,000	10,000	10,000	จำนวนประชาชนที่เข้าร่วมกิจกรรม	ได้ร่วมจัดกิจกรรมเฉลิมพระเกียรติร่วมกับหน่วยงานราชการอื่น อันแสดงออกถึงความจงรักภักดีต่อสถาบันพระมหากษัตริย์	กองการศึกษาฯ
57	อุดหนุนโครงการเฉลิมพระเกียรติเนื่องในวันคล้ายวันสวรรคตของพระบาทสมเด็จพระบรมชนกาธิเบศร มหาภูมิพลอดุลยเดชมหาราช บรมนาถบพิตร 13 ตุลาคม อำเภอลำปาง	เพื่อร่วมจัดกิจกรรมเฉลิมพระเกียรติ ที่ว่าการอำเภอลำปาง อันแสดงออกถึงความจงรักภักดีต่อสถาบันพระมหากษัตริย์	กิจกรรม 1 กิจกรรม	5,000	5,000	5,000	5,000	5,000	จำนวนประชาชนที่เข้าร่วมกิจกรรม	ได้ร่วมจัดกิจกรรมเฉลิมพระเกียรติร่วมกับหน่วยงานราชการอื่น อันแสดงออกถึงความจงรักภักดีต่อสถาบันพระมหากษัตริย์	กองการศึกษาฯ

4. ยุทธศาสตร์การพัฒนาด้านการศึกษา ศาสนา และวัฒนธรรม

4.2 แผนงานศาสนา วัฒนธรรม และนันทนาการ

ที่	โครงการ	วัตถุประสงค์	เป้าหมาย (ผลผลิตโครงการ)	งบประมาณ					ตัวชี้วัด KPI	ผลที่คาดว่าจะได้รับ	หน่วยงาน รับผิดชอบหลัก
				2566 (บาท)	2567 (บาท)	2568 (บาท)	2569 (บาท)	2570 (บาท)			
58	อุดหนุนโครงการเฉลิมพระเกียรติเนื่องในวันปิยมหาราช 23 ตุลาคม อำเภอลำปาง	เพื่อร่วมจัดกิจกรรมเฉลิมพระเกียรติ ณ ที่ว่าการอำเภอลำปาง อันแสดงออกถึงความจงรักภักดีต่อสถาบันพระมหากษัตริย์	กิจกรรม 1 กิจกรรม	2,500	2,500	2,500	2,500	2,500	จำนวนประชาชนที่เข้าร่วมกิจกรรม	ได้ร่วมจัดกิจกรรมเฉลิมพระเกียรติร่วมกับหน่วยงานราชการอื่น อันแสดงออกถึงความจงรักภักดีต่อสถาบันพระมหากษัตริย์	กองการศึกษาฯ
59	อุดหนุนโครงการเฉลิมพระเกียรติเนื่องในวันคล้ายวันพระราชสมภพของพระบาทสมเด็จพระบรมชนกาธิเบศรมหาภูมิพลอดุลยเดชมหาราช บรมนาถบพิตร วันชาติ และวันพ่อแห่งชาติ 5 ธันวาคม อำเภอลำปาง	เพื่อร่วมจัดกิจกรรมเฉลิมพระเกียรติ ณ ที่ว่าการอำเภอลำปาง อันแสดงออกถึงความจงรักภักดีต่อสถาบันพระมหากษัตริย์	กิจกรรม 1 กิจกรรม	5,000	5,000	5,000	5,000	5,000	จำนวนประชาชนที่เข้าร่วมกิจกรรม	ได้ร่วมจัดกิจกรรมเฉลิมพระเกียรติร่วมกับหน่วยงานราชการอื่น อันแสดงออกถึงความภักดีต่อสถาบันพระมหากษัตริย์	กองการศึกษาฯ
60	อุดหนุนสภาวัฒนธรรมอำเภอลำปาง	เพื่อให้สภาวัฒนธรรมอำเภอลำปาง ดำเนินการพัฒนาศักยภาพสภาวัฒนธรรม และดำเนินการจัดทำเรือไฟ ร่วมแข่งขันระดับจังหวัด	กิจกรรมจัดทำเรือไฟประจำอำเภอลำปาง	100,000	100,000	100,000	100,000	100,000	จำนวนกิจกรรม	เป็นการส่งเสริมพัฒนาศักยภาพสภาวัฒนธรรมอำเภอลำปาง เพื่อเตรียมความพร้อมสู่อาเซียน และเป็นการอนุรักษ์ ศิลปวัฒนธรรมของท้องถิ่นงานไหลเรือไฟจังหวัดนครพนม	กองการศึกษาฯ

4. ยุทธศาสตร์การพัฒนาด้านการศึกษา ศาสนา และวัฒนธรรม

4.2 แผนงานศาสนา วัฒนธรรม และนันทนาการ

ที่	โครงการ	วัตถุประสงค์	เป้าหมาย (ผลผลิตโครงการ)	งบประมาณ					ตัวชี้วัด KPI	ผลที่คาดว่าจะ ได้รับ	หน่วยงาน รับผิดชอบ หลัก
				2566 (บาท)	2567 (บาท)	2568 (บาท)	2569 (บาท)	2570 (บาท)			
61	อุดหนุนสภาวัฒนธรรมตำบล ตำบลนามะเขือ	เพื่อสนับสนุนให้สภาวัฒนธรรมตำบล จัดกิจกรรมอนุรักษ์วัฒนธรรมประเพณี อันดีงามของท้องถิ่น(ตามที่จังหวัด ประกาศให้เป็นประเพณีประจำท้องถิ่น) ให้ได้รับการสืบทอดและอยู่คู่กับ ชุมชนต่อไป	การจัดประเพณี ท้องถิ่น	200,000	200,000	200,000	200,000	200,000	จำนวน กิจกรรมที่ ดำเนินการ	ประเพณีและวัฒนธรรมที่ดีงาม อยู่คู่กับท้องถิ่นตลอดไป	กองการ ศึกษาฯ
62	สนับสนุนค่าใช้จ่ายการบริหาร สถานศึกษา	เพื่อสนับสนุนค่าใช้จ่ายการบริหาร สถานศึกษาของศูนย์พัฒนาเด็ก เล็กในเขตตำบลนามะเขือ ตามนโยบายรัฐบาล	ศูนย์พัฒนาเด็กเล็ก จำนวน 7 แห่ง ใน ตำบลนามะเขือ	400,000	400,000	400,000	400,000	400,000	จำนวน งบประมาณที่ สนับสนุน	มีการบริหารจัดการ การศึกษาที่ครบถ้วน ตรงตามนโยบายภาครัฐ กำหนด	กองการ ศึกษาฯ
63	โครงการส่งเสริม อนุรักษ์ ศิลปะการเล่นดนตรีพื้นบ้าน ประยุกต์	เพื่อส่งเสริมและอนุรักษ์ภูมิปัญญาท้องถิ่น เกี่ยวกับศิลปะการเล่นดนตรีพื้นบ้าน สืบสานให้คงอยู่คู่กับดนตรีร่วมสมัย ในสังคมยุคใหม่	วงดนตรีพื้นบ้าน	200,000	200,000	200,000	200,000	200,000	จำนวน ประชาชนที่ เข้าร่วม กิจกรรม	ศิลปะดนตรีพื้นบ้าน อยู่คู่กับสังคมได้ทุกยุค ทุกสมัย ประชาชนมี สุขภาพจิตที่ดีอันเกิดจาก ดนตรีบำบัด	กองการ ศึกษาฯ
<b>รวมทั้งสิ้น</b>				<b>18,425,100</b>	<b>18,425,100</b>	<b>18,425,100</b>	<b>18,425,100</b>	<b>18,425,100</b>			

ยุทธศาสตร์จังหวัดที่ 4 การพัฒนาสังคมและคุณภาพชีวิตเพื่อสร้างความสุขอย่างยั่งยืน

ยุทธศาสตร์การพัฒนาขององค์กรปกครองส่วนท้องถิ่นในเขตจังหวัดที่ 1 การพัฒนาทรัพยากรมนุษย์

5 ยุทธศาสตร์การพัฒนาด้านสังคม

5.1 แผนงานสร้างความเข้มแข็งของชุมชน

ที่	โครงการ	วัตถุประสงค์	เป้าหมาย (ผลผลิตโครงการ)	งบประมาณ					ตัวชี้วัด KPI	ผลที่คาดว่าจะ จะได้รับ	หน่วยงาน รับผิดชอบ หลัก
				2566 (บาท)	2567 (บาท)	2568 (บาท)	2569 (บาท)	2570 (บาท)			
1	โครงการรณรงค์ป้องกันและแก้ไข ปัญหายาเสพติด ในชุมชน	เพื่อให้ประชาชน/เยาวชนรู้จักพิษภัย ของ ยาเสพติด	จัดกิจกรรม ปีละ 1 ครั้ง	30,000	30,000	30,000	30,000	30,000	ร้อยละของเด็ก และเยาวชนที่ติด ยาเสพติดลดลง	ประชาชน/เยาวชนรู้จัก พิษภัยของยาเสพติด	กองสวัสดิ การสังคม
2	อุดหนุนศูนย์อำนวยการ/ศูนย์ ปฏิบัติการป้องกันและปราบปราม ยาเสพติดระดับพื้นที่	เพื่ออุดหนุนศูนย์อำนวยการ/ศูนย์ ปฏิบัติการป้องกันและปราบปราม ยาเสพติดระดับพื้นที่ ในการดำเนินการ ป้องกันและแก้ไขปัญหายาเสพติด อย่างยั่งยืน	ประชาชนใน ต.นามะเขือ/ กิจกรรมที่ศูนย์ฯ ดำเนินการ	50,000	50,000	50,000	50,000	50,000	จำนวน ผู้เข้าร่วม กิจกรรม	ศูนย์อำนวยการ/ศูนย์ ปฏิบัติการป้องกันและ ปราบปรามยาเสพติดระดับ พื้นที่ ได้ดำเนินการกิจกรรม ต่างๆเพื่อป้องกันและแก้ไข ปัญหายาเสพติด	กองสวัสดิ การสังคม สำนักปลัด
3	โครงการฝึกอบรมให้ความรู้ คณะกรรมการหมู่บ้านและ ประชาชนหมู่บ้านในการจัดทำ แผนพัฒนาหมู่บ้าน แผนพัฒนาตำบล	เพื่อให้คณะกรรมการหมู่บ้าน / ประชาคม หมู่บ้านมีความเข้าใจในการจัดทำแผน- หมู่บ้านและแผนตำบล เพื่อนำไปสู่การจัดทำแผนองค์กร ปกครองส่วนท้องถิ่น	กิจกรรม จำนวน 1 กิจกรรม	30,000	30,000	30,000	30,000	30,000	จำนวน ผู้เข้าร่วม กิจกรรม	คณะกรรมการหมู่บ้าน และประชาคมหมู่บ้าน มี ความเข้าใจ สามารถ จัดทำแผนพัฒนาหมู่บ้าน แผนพัฒนาตำบล บูรณา การสอดคล้องกับแผน ขององค์กรปกครองส่วน ท้องถิ่น	สำนักปลัด

5 ยุทธศาสตร์การพัฒนาด้านสังคม

5.1 แผนงานสร้างความเข้มแข็งของชุมชน

ที่	โครงการ	วัตถุประสงค์	เป้าหมาย (ผลผลิตโครงการ)	งบประมาณ					ตัวชี้วัด KPI	ผลที่คาดว่าจะ จะได้รับ	หน่วยงาน รับผิดชอบ หลัก
				2566 (บาท)	2567 (บาท)	2568 (บาท)	2569 (บาท)	2570 (บาท)			
4	โครงการอบรมครอบครัวเข้มแข็ง	เพื่อให้สมาชิกในครอบครัวได้ตระหนักถึงความสำคัญของสถาบันครอบครัว เข้าใจบทบาทหน้าที่ของสมาชิกในครอบครัว	กิจกรรม จำนวน 2 กิจกรรม	10,000	10,000	10,000	10,000	10,000	จำนวนผู้เข้าร่วมกิจกรรม	ได้รับความรู้และเข้าใจในบทบาทหน้าที่ ความรู้เรื่องความสำคัญของครอบครัวและได้ทำกิจกรรมสร้างความสัมพันธ์ร่วมกัน	กองสวัสดิการสังคม
5	โครงการส่งเสริมสุขภาพและการป้องกันภาวะทุพพลภาพในผู้สูงอายุ	เพื่อให้ความรู้ในการส่งเสริมสุขภาพและวิธีการป้องกันภาวะทุพพลภาพในผู้สูงอายุ	ผู้สูงอายุหรือผู้ดูแลผู้สูงอายุในตำบลนามะเขือ	30,000	30,000	30,000	30,000	30,000	จำนวนผู้เข้าร่วมกิจกรรม	ได้ส่งเสริมการดูแลสุขภาพและวิธีการป้องกันภาวะทุพพลภาพในผู้สูงอายุ	กองสวัสดิการสังคม

5 ยุทธศาสตร์การพัฒนาด้านสังคม

5.1 แผนงานสร้างความเข้มแข็งของชุมชน

ที่	โครงการ	วัตถุประสงค์	เป้าหมาย (ผลผลิตโครงการ)	งบประมาณ					ตัวชี้วัด KPI	ผลที่คาดว่าจะได้รับ	หน่วยงาน รับผิดชอบหลัก
				2566 (บาท)	2567 (บาท)	2568 (บาท)	2569 (บาท)	2570 (บาท)			
6	โครงการออกเยี่ยมบ้านผู้สูงอายุ ผู้พิการ และผู้ด้อยโอกาสในพื้นที่ตำบลนามะเขือ	เพื่อเยี่ยมเยียนถามไถ่ความเป็นอยู่ การดำเนินชีวิตประจำวันของกลุ่มฯ ให้เกิดขวัญและกำลังใจในการใช้ชีวิต พร้อมกับการสอดส่องดูแล ให้คำปรึกษาด้านการดูแลสุขภาพกาย และสุขภาพจิตให้สมบูรณ์แข็งแรง สามารถอยู่ในสังคมได้อย่างมีความสุข	กิจกรรม อย่างน้อย 1 กิจกรรม	30,000	30,000	30,000	30,000	30,000	จำนวนผู้ ได้รับการ เยี่ยมบ้าน	ผู้สูงอายุ ผู้พิการ และ ผู้ด้อยโอกาสในสังคมมี ขวัญและกำลังใจในการ ใช้ชีวิต มีสุขภาพกาย และสุขภาพจิตสมบูรณ์ แข็งแรงสามารถอยู่ใน สังคมได้อย่างมีความสุข	กองสวัสดิ การสังคม
7	โครงการจัดตั้งศูนย์เยาวชน ตำบลนามะเขือหรือสนับสนุน ส่งเสริมการดำเนินงานของศูนย์ เยาวชนตำบลนามะเขือ	เพื่อจัดตั้งศูนย์เยาวชนตำบลนามะเขือ/ สนับสนุนส่งเสริมการดำเนินงานของศูนย์ เยาวชน ซึ่งเป็นกลไกในการพัฒนาเด็กและ เยาวชนนอกสถานศึกษา ด้วยกิจกรรมที่ หลากหลาย เช่น การสร้างงาน สร้างอาชีพ การเล่นดนตรี การเล่นกีฬา การเรียนรู้นอก ระบบ กิจกรรมนันทนาการ การป้องกันและ แก้ไขปัญหาเยาวชน เสพติด กิจกรรม TO BE NUMBER ONE งานสภาเด็กและเยาวชน และงานจิตอาสาต่างๆ	ศูนย์เยาวชนตำบลนามะเขือ	700,000	700,000	700,000	700,000	700,000	จำนวน ผู้เข้าร่วม กิจกรรม	เด็กและเยาวชน ได้เรียนรู้ ฝึกฝนทักษะชีวิต การใช้ เวลาว่างให้เป็นประโยชน์ ด้วยกิจกรรมที่หลากหลาย หลีกเลียงอบายมุขและสิ่ง เสพติดได้รับความรู้ ทักษะการประกอบอาชีพ หรือการสร้าง ความปลอดภัยในชีวิตและ ทรัพย์สิน	กองสวัสดิ การสังคม กองการศึกษาฯ

5 ยุทธศาสตร์การพัฒนาด้านสังคม

5.1 แผนงานสร้างความเข้มแข็งของชุมชน

ที่	โครงการ	วัตถุประสงค์	เป้าหมาย (ผลผลิตโครงการ)	งบประมาณ					ตัวชี้วัด KPI	ผลที่คาดว่าจะได้รับ	หน่วยงาน รับผิดชอบหลัก
				2566 (บาท)	2567 (บาท)	2568 (บาท)	2569 (บาท)	2570 (บาท)			
8	โครงการพัฒนาคุณภาพชีวิตกลุ่มสตรี	เพื่อให้กลุ่มสตรี ได้มีความรู้ความเข้าใจในการสร้างความปลอดภัยในชีวิตและทรัพย์สิน ส่งเสริมการประกอบอาชีพ หรือการใช้เวลาว่างให้เป็นประโยชน์หลีกเลี่ยงอบายมุขและสิ่งเสพติด	กิจกรรม อย่างน้อย 1 กิจกรรม	30,000	30,000	30,000	30,000	30,000	จำนวนผู้เข้าร่วมกิจกรรม	กลุ่มสตรี ได้รับความรู้และเข้าใจในการสร้างความปลอดภัยในชีวิตและทรัพย์สิน ส่งเสริมการประกอบอาชีพ หรือการใช้เวลาว่างให้เป็นประโยชน์ หลีกเลี่ยงอบายมุขและสิ่งเสพติด	กองสวัสดิการสังคม
9	โครงการพัฒนาคุณภาพชีวิตกลุ่มผู้สูงอายุ ผู้พิการ และผู้ด้อยโอกาสในสังคม	เพื่อให้กลุ่มผู้สูงอายุ ผู้พิการ และผู้ด้อยโอกาสในสังคม ได้มีความรู้ความเข้าใจในการสร้างความปลอดภัยในชีวิตและทรัพย์สิน ส่งเสริมการประกอบอาชีพ หรือการใช้เวลาว่างให้เป็นประโยชน์หลีกเลี่ยงอบายมุขและสิ่งเสพติด	กิจกรรม อย่างน้อย 1 กิจกรรม	30,000	30,000	30,000	30,000	30,000	จำนวนผู้เข้าร่วมกิจกรรม	กลุ่มกลุ่มผู้สูงอายุ ผู้พิการ และผู้ด้อยโอกาสในสังคม ได้รับความรู้และเข้าใจในการสร้างความปลอดภัยในชีวิตและทรัพย์สิน ส่งเสริมการประกอบอาชีพ หรือการใช้เวลาว่างให้เป็นประโยชน์ หลีกเลี่ยงอบายมุขและสิ่งเสพติด	กองสวัสดิการสังคม

5 ยุทธศาสตร์การพัฒนาด้านสังคม

5.1 แผนงานสร้างความเข้มแข็งของชุมชน

ที่	โครงการ	วัตถุประสงค์	เป้าหมาย (ผลผลิตโครงการ)	งบประมาณ					ตัวชี้วัด KPI	ผลที่คาดว่าจะได้รับ	หน่วยงาน รับผิดชอบหลัก
				2566 (บาท)	2567 (บาท)	2568 (บาท)	2569 (บาท)	2570 (บาท)			
10	โครงการสนับสนุนการบูรณาการป้องกันและแก้ไขปัญหาความปลอดภัยในชีวิตและทรัพย์สินและการรักษาความสงบเรียบร้อยของประชาชนในเขตตำบลนามะเขือ	เพื่อบูรณาการร่วมกับหน่วยงานอื่นในการป้องกันและแก้ไขปัญหาความปลอดภัยในชีวิตและทรัพย์สิน และการรักษาความสงบเรียบร้อยของประชาชนในเขตตำบลนามะเขือ	กิจกรรม อย่างน้อย 1 กิจกรรม	20,000	20,000	20,000	20,000	20,000	จำนวนผู้เข้าร่วมกิจกรรม	ประชาชนมีความปลอดภัยในชีวิตและทรัพย์สิน ชุมชนมีความสุข	กองสวัสดิการสังคม สำนักปลัด
11	โครงการสนับสนุนการบูรณาการป้องกันและแก้ไขปัญหาอาชญากรรมในเขตตำบลนามะเขือ	เพื่อบูรณาการร่วมกับหน่วยงานอื่นในการป้องกันและแก้ไขปัญหาอาชญากรรมของประชาชนในเขตตำบลนามะเขือ	กิจกรรม อย่างน้อย 1 กิจกรรม	100,000	100,000	100,000	100,000	100,000	จำนวนผู้เข้าร่วมกิจกรรม	ประชาชนมีความปลอดภัยในชีวิตและทรัพย์สิน ชุมชนปลอดภัยจากยาเสพติดอย่างยั่งยืน	กองสวัสดิการสังคม สำนักปลัด
12	สนับสนุนกลุ่มรื้อวางชาวบ้านหรือกลุ่มจิตอาสาช่วยเหลืองานบุญงานกุศลตามจารีตประเพณี	เพื่อสนับสนุนกิจกรรมของกลุ่มรื้อวางชาวบ้านหรือกลุ่มจิตอาสาที่ร่วมแรงร่วมใจกันช่วยเหลือการจัดงานบุญงานกุศลต่างๆในตำบลนามะเขือ	กลุ่มจิตอาสา กลุ่มรื้อวางชาวบ้าน	100,000	100,000	100,000	100,000	100,000	จำนวนกิจกรรม	กิจกรรมที่ประชาชนทำร่วมกันได้ดำเนินการจนสำเร็จเป็นแบบอย่างประเพณีที่ดีงามของชุมชน	กองสวัสดิการสังคม สำนักปลัด
13	สนับสนุนศูนย์ส่งเสริมพัฒนาประชาธิปไตย	เพื่อสนับสนุนกิจกรรมของศูนย์ฯ ให้ดำเนินการตามวัตถุประสงค์ที่ตั้งไว้ตามแนววิถีแห่งประชาธิปไตยในตำบลนามะเขือ	หมู่บ้านทั้ง 11 หมู่	100,000	100,000	100,000	100,000	100,000	จำนวนกิจกรรม	กิจกรรมที่ประชาชนทำร่วมกันได้ดำเนินการจนสำเร็จ	กองสวัสดิการสังคม สำนักปลัด



5 ยุทธศาสตร์การพัฒนาด้านสังคม

5.1 แผนงานสร้างความเข้มแข็งของชุมชน

ที่	โครงการ	วัตถุประสงค์	เป้าหมาย (ผลผลิตโครงการ)	งบประมาณ					ตัวชี้วัด KPI	ผลที่คาดว่าจะได้รับ	หน่วยงาน รับผิดชอบหลัก
				2566 (บาท)	2567 (บาท)	2568 (บาท)	2569 (บาท)	2570 (บาท)			
14	จัดซื้อเต็นท์ บริการชุมชน	เพื่อให้หมู่บ้าน หรือชุมชน ในตำบล นามะเขือ ได้รับความสะดวก สบายในการจัดกิจกรรม ต่าง ๆ ในชุมชน	เต็นท์ผ้าใบจำนวนไม่เกิน 10 หลัง	100,000	100,000	100,000	100,000	100,000	จำนวนเต็นท์	ประชาชนในหมู่บ้าน หรือชุมชนได้รับความ สะดวก สบาย ในการ จัดกิจกรรมต่างๆใน ชุมชน	กองสวัสดิ การสังคม
15	จัดซื้อโต๊ะหรือเก้าอี้ บริการชุมชน	เพื่อให้หมู่บ้าน หรือชุมชน ในตำบล นามะเขือ ได้รับความสะดวก สบายในการเข้าจัดกิจกรรม ต่าง ๆ ของ อบต.	เก้าอี้ จำนวน ไม่เกิน 500 ตัว โต๊ะไม่เกิน 100 โต๊ะ	100,000	100,000	100,000	100,000	100,000	จำนวนเก้าอี้ /โต๊ะ ที่จัดซื้อ	ประชาชนในหมู่บ้านหรือชุมชน ได้รับความสะดวก สบาย ในการ จัดกิจกรรมต่างๆในชุมชน	กองสวัสดิ การสังคม
16	สร้างบ้านหรือปรับปรุงซ่อมแซม บ้านให้ผู้ยากไร้ ,ยากจน ในเขตตำบลนามะเขือ	เพื่อให้ความช่วยเหลือผู้ยากไร้ ยากจน ในเขตตำบลนามะเขือ	สร้าง/ซ่อมแซมบ้าน จำนวน 3 หลัง	100,000	100,000	100,000	100,000	100,000	จำนวนผู้ที่ ได้รับความ ช่วยเหลือ	ผู้ยากไร้,ยากจน มีที่พักที่มั่นคง และมีคุณภาพชีวิตที่ดีขึ้น	กองสวัสดิ การสังคม กองช่าง
17	ก่อสร้าง/ปรับปรุงซุ้มประตู ทางเข้า-ออกหมู่บ้าน บ้านนามะเขือ หมู่ที่ 1	เพื่อรักษาความสะอาดและความ เป็นระเบียบเรียบร้อย เป็นป้าย บอกรหัสทางเข้าออกหมู่บ้านหรือเป็นที่ ประดับตกแต่งให้สวยงามใน ช่วงเทศกาลต่างๆของหมู่บ้าน	ซุ้มประตู จำนวนไม่เกิน 2 แห่ง	100,000	100,000	100,000	100,000	100,000	ซุ้มประตู ทางเข้า ออก หมู่บ้าน	ทางเข้า ออก หมู่บ้านมี ความสวยงามเป็นระเบียบ เรียบร้อยสามารถประดับ ตกแต่งในช่วงเทศกาล ต่างๆได้	อบต.หรือ หน่วยงานอื่น ที่เกี่ยวข้อง

5 ยุทธศาสตร์การพัฒนาด้านสังคม

5.1 แผนงานสร้างความเข้มแข็งของชุมชน

ที่	โครงการ	วัตถุประสงค์	เป้าหมาย (ผลผลิตโครงการ)	งบประมาณ					ตัวชี้วัด KPI	ผลที่คาดว่าจะได้รับ	หน่วยงาน รับผิดชอบหลัก
				2566 (บาท)	2567 (บาท)	2568 (บาท)	2569 (บาท)	2570 (บาท)			
18	ก่อสร้าง/ปรับปรุงซุ้มประตูทางเข้า-ออกหมู่บ้านบ้านنامهเขือ หมู่ที่ 2	เพื่อรักษาความสะอาดและความเป็นระเบียบเรียบร้อย เป็นป้ายบอกทางเข้าออกหมู่บ้านหรือเป็นที่ประดับตกแต่งให้สวยงามในช่วงเทศกาลต่างๆของหมู่บ้าน	ซุ้มประตู จำนวนไม่เกิน 2 แห่ง	100,000	100,000	100,000	100,000	100,000	ซุ้มประตูทางเข้า ออกหมู่บ้าน	ทางเข้า ออก หมู่บ้านมีความสวยงามเป็นระเบียบเรียบร้อย สามารถประดับตกแต่งในช่วงเทศกาลต่างๆได้	อบต.หรือหน่วยงานอื่นที่เกี่ยวข้อง
19	ก่อสร้าง/ปรับปรุงซุ้มประตูทางเข้า-ออกหมู่บ้านแหลมทอง หมู่ที่ 3	เพื่อรักษาความสะอาดและความเป็นระเบียบเรียบร้อย เป็นป้ายบอกทางเข้าออกหมู่บ้านหรือเป็นที่ประดับตกแต่งให้สวยงามในช่วงเทศกาลต่างๆของหมู่บ้าน	ซุ้มประตู จำนวนไม่เกิน 2 แห่ง	100,000	100,000	100,000	100,000	100,000	ซุ้มประตูทางเข้า ออกหมู่บ้าน	ทางเข้า ออก หมู่บ้านมีความสวยงามเป็นระเบียบเรียบร้อย สามารถประดับตกแต่งในช่วงเทศกาลต่างๆได้	อบต.หรือหน่วยงานอื่นที่เกี่ยวข้อง
20	ก่อสร้าง/ปรับปรุงซุ้มประตูทางเข้า-ออกหมู่บ้านหนองดินตั้ง หมู่ที่ 4	เพื่อรักษาความสะอาดและความเป็นระเบียบเรียบร้อย เป็นป้ายบอกทางเข้าออกหมู่บ้านหรือเป็นที่ประดับตกแต่งให้สวยงามในช่วงเทศกาลต่างๆของหมู่บ้าน	ซุ้มประตู จำนวนไม่เกิน 2 แห่ง	100,000	100,000	100,000	100,000	100,000	ซุ้มประตูทางเข้า ออกหมู่บ้าน	ทางเข้า ออก หมู่บ้านมีความสวยงามเป็นระเบียบเรียบร้อย สามารถประดับตกแต่งในช่วงเทศกาลต่างๆได้	อบต.หรือหน่วยงานอื่นที่เกี่ยวข้อง

5 ยุทธศาสตร์การพัฒนาด้านสังคม

5.1 แผนงานสร้างความเข้มแข็งของชุมชน

ที่	โครงการ	วัตถุประสงค์	เป้าหมาย (ผลผลิตโครงการ)	งบประมาณ					ตัวชี้วัด KPI	ผลที่คาดว่าจะได้รับ	หน่วยงาน รับผิดชอบหลัก
				2566 (บาท)	2567 (บาท)	2568 (บาท)	2569 (บาท)	2570 (บาท)			
21	ก่อสร้าง/ปรับปรุงซุ้มประตูทางเข้า-ออกหมู่บ้านหนองแสง หมู่ที่ 5	เพื่อรักษาความสะอาดและความเป็นระเบียบเรียบร้อย เป็นป้ายบอกทางเข้าออกหมู่บ้านหรือเป็นที่ประดับตกแต่งให้สวยงามในช่วงเทศกาลต่างๆของหมู่บ้าน	ซุ้มประตู จำนวนไม่เกิน 2 แห่ง	100,000	100,000	100,000	100,000	100,000	ซุ้มประตูทางเข้า ออกหมู่บ้าน	ทางเข้า ออก หมู่บ้านมีความสวยงามเป็นระเบียบเรียบร้อย สามารถประดับตกแต่งในช่วงเทศกาลต่างๆได้	อบต.หรือหน่วยงานอื่นที่เกี่ยวข้อง
22	ก่อสร้าง/ปรับปรุงซุ้มประตูทางเข้า-ออกหมู่บ้านหนองไผ่ หมู่ที่ 6	เพื่อรักษาความสะอาดและความเป็นระเบียบเรียบร้อย เป็นป้ายบอกทางเข้าออกหมู่บ้านหรือเป็นที่ประดับตกแต่งให้สวยงามในช่วงเทศกาลต่างๆของหมู่บ้าน	ซุ้มประตู จำนวนไม่เกิน 2 แห่ง	100,000	100,000	100,000	100,000	100,000	ซุ้มประตูทางเข้า ออกหมู่บ้าน	ทางเข้า ออก หมู่บ้านมีความสวยงามเป็นระเบียบเรียบร้อย สามารถประดับตกแต่งในช่วงเทศกาลต่างๆได้	อบต.หรือหน่วยงานอื่นที่เกี่ยวข้อง
23	ก่อสร้าง/ปรับปรุงซุ้มประตูทางเข้า-ออกหมู่บ้านโพ้นสว่าง หมู่ที่ 7	เพื่อรักษาความสะอาดและความเป็นระเบียบเรียบร้อย เป็นป้ายบอกทางเข้าออกหมู่บ้านหรือเป็นที่ประดับตกแต่งให้สวยงามในช่วงเทศกาลต่างๆของหมู่บ้าน	ซุ้มประตู จำนวนไม่เกิน 2 แห่ง	100,000	100,000	100,000	100,000	100,000	ซุ้มประตูทางเข้า ออกหมู่บ้าน	ทางเข้า ออก หมู่บ้านมีความสวยงามเป็นระเบียบเรียบร้อย สามารถประดับตกแต่งในช่วงเทศกาลต่างๆได้	อบต.หรือหน่วยงานอื่นที่เกี่ยวข้อง

5 ยุทธศาสตร์การพัฒนาด้านสังคม

5.1 แผนงานสร้างความเข้มแข็งของชุมชน

ที่	โครงการ	วัตถุประสงค์	เป้าหมาย (ผลผลิตโครงการ)	งบประมาณ					ตัวชี้วัด KPI	ผลที่คาดว่าจะได้รับ	หน่วยงาน รับผิดชอบหลัก
				2566 (บาท)	2567 (บาท)	2568 (บาท)	2569 (บาท)	2570 (บาท)			
24	ก่อสร้าง/ปรับปรุงซุ้มประตูทางเข้า-ออกหมู่บ้านหนองบัวคำ หมู่ที่ 8	เพื่อรักษาความสะอาดและความเป็นระเบียบเรียบร้อย เป็นป้ายบอกทางเข้าออกหมู่บ้านหรือเป็นที่ประดับตกแต่งให้สวยงามในช่วงเทศกาลต่างๆของหมู่บ้าน	ซุ้มประตู จำนวนไม่เกิน 2 แห่ง	100,000	100,000	100,000	100,000	100,000	ซุ้มประตูทางเข้า ออกหมู่บ้าน	ทางเข้า ออก หมู่บ้านมีความสวยงามเป็นระเบียบเรียบร้อย สามารถประดับตกแต่งในช่วงเทศกาลต่างๆได้	อบต.หรือหน่วยงานอื่นที่เกี่ยวข้อง
25	ก่อสร้าง/ปรับปรุงซุ้มประตูทางเข้า-ออกหมู่บ้านนางิ้ว หมู่ที่ 9	เพื่อรักษาความสะอาดและความเป็นระเบียบเรียบร้อย เป็นป้ายบอกทางเข้าออกหมู่บ้านหรือเป็นที่ประดับตกแต่งให้สวยงามในช่วงเทศกาลต่างๆของหมู่บ้าน	ซุ้มประตู จำนวนไม่เกิน 2 แห่ง	100,000	100,000	100,000	100,000	100,000	ซุ้มประตูทางเข้า ออกหมู่บ้าน	ทางเข้า ออก หมู่บ้านมีความสวยงามเป็นระเบียบเรียบร้อย สามารถประดับตกแต่งในช่วงเทศกาลต่างๆได้	อบต.หรือหน่วยงานอื่นที่เกี่ยวข้อง
26	ก่อสร้าง/ปรับปรุงซุ้มประตูทางเข้า-ออกหมู่บ้านแสนสำราญ หมู่ที่ 10	เพื่อรักษาความสะอาดและความเป็นระเบียบเรียบร้อย เป็นป้ายบอกทางเข้าออกหมู่บ้านหรือเป็นที่ประดับตกแต่งให้สวยงามในช่วงเทศกาลต่างๆของหมู่บ้าน	ซุ้มประตู จำนวนไม่เกิน 2 แห่ง	100,000	100,000	100,000	100,000	100,000	ซุ้มประตูทางเข้า ออกหมู่บ้าน	ทางเข้า ออก หมู่บ้านมีความสวยงามเป็นระเบียบเรียบร้อย สามารถประดับตกแต่งในช่วงเทศกาลต่างๆได้	อบต.หรือหน่วยงานอื่นที่เกี่ยวข้อง

5 ยุทธศาสตร์การพัฒนาด้านสังคม

5.1 แผนงานสร้างความเข้มแข็งของชุมชน

ที่	โครงการ	วัตถุประสงค์	เป้าหมาย (ผลผลิตโครงการ)	งบประมาณ					ตัวชี้วัด KPI	ผลที่คาดว่าจะได้รับ	หน่วยงาน รับผิดชอบหลัก
				2566 (บาท)	2567 (บาท)	2568 (บาท)	2569 (บาท)	2570 (บาท)			
27	ก่อสร้าง/ปรับปรุงซุ้มประตูทางเข้า-ออกหมู่บ้าน บ้านหนองบัวคำ หมู่ที่ 11	เพื่อรักษาความสะอาดและความเป็นระเบียบเรียบร้อย เป็นป้ายบอกทางเข้าออกหมู่บ้านหรือเป็นที่ประดับตกแต่งให้สวยงามในช่วงเทศกาลต่างๆของหมู่บ้าน	ซุ้มประตู จำนวนไม่เกิน 2 แห่ง	100,000	100,000	100,000	100,000	100,000	ซุ้มประตู ทางเข้า ออก หมู่บ้าน	ทางเข้า ออก หมู่บ้านมีความสวยงามเป็นระเบียบเรียบร้อยสามารถประดับตกแต่งในช่วงเทศกาลต่างๆได้	อบต.หรือหน่วยงานอื่นที่เกี่ยวข้อง
28	ก่อสร้าง/ปรับปรุงซุ้มประตูทางเข้า-ออกหมู่บ้าน บ้านหนองบัวคำ หมู่ที่ 11 (คุ่มน้อยหนองพอก)	เพื่อรักษาความสะอาดและความเป็นระเบียบเรียบร้อย เป็นป้ายบอกทางเข้าออกหมู่บ้านหรือเป็นที่ประดับตกแต่งให้สวยงามในช่วงเทศกาลต่างๆของหมู่บ้าน	ซุ้มประตู จำนวนไม่เกิน 2 แห่ง	100,000	100,000	100,000	100,000	100,000	ซุ้มประตู ทางเข้า ออก หมู่บ้าน	ทางเข้า ออก หมู่บ้านมีความสวยงามเป็นระเบียบเรียบร้อยสามารถประดับตกแต่งในช่วงเทศกาลต่างๆได้	อบต.หรือหน่วยงานอื่นที่เกี่ยวข้อง
29	ก่อสร้าง/ปรับปรุง ซุ้มประตูทางเข้า- ออก ตำบลนามะเขือ (ปากทางดอนแดง)	เพื่อรักษาความสะอาดและความเป็นระเบียบเรียบร้อย ประดับทางเข้า-ออกตำบลให้สวยงามในช่วงเทศกาลต่างๆ และช่วยระบุเส้นทางเข้าสู่ตำบลนามะเขือ	ซุ้มประตู จำนวน 1 แห่ง	150,000	150,000	150,000	150,000	150,000	ซุ้มประตู ทางเข้า ออก ตำบลนามะเขือ	ทางเข้า ออก ตำบลนามะเขือมีความสวยงามสามารถประดับตกแต่งในช่วงเทศกาลต่างๆ	กองช่าง

5 ยุทธศาสตร์การพัฒนาด้านสังคม

5.1 แผนงานสร้างความเข้มแข็งของชุมชน

ที่	โครงการ	วัตถุประสงค์	เป้าหมาย (ผลผลิตโครงการ)	งบประมาณ					ตัวชี้วัด KPI	ผลที่คาดว่าจะได้รับ	หน่วยงาน รับผิดชอบหลัก
				2566 (บาท)	2567 (บาท)	2568 (บาท)	2569 (บาท)	2570 (บาท)			
30	โครงการจัดตั้งศูนย์บริการคนพิการ อบต.นามะเขือ	เพื่อให้บริการคนพิการด้านสิทธิประโยชน์ สวัสดิการ และความช่วยเหลือตามกฎหมาย การให้คำปรึกษา การดูแลคุณภาพชีวิต สิทธิประโยชน์แก่คนพิการทุกประเภท	คนพิการทั้ง 11 หมู่บ้าน	100,000	100,000	100,000	100,000	100,000	จำนวนคน พิการที่มาใช้ บริการ	คนพิการได้รับความช่วยเหลือ หรือการอำนวยความสะดวก ในการติดต่อขอสิทธิ สวัสดิการ อย่างถูกต้อง รวดเร็ว	กองสวัสดิการ สังคม
31	โครงการโรงเรียนผู้สูงอายุ	เพื่อส่งเสริมให้ผู้สูงอายุได้ร่วมกิจกรรม ต่างๆที่จัดขึ้น โดยเป็นไปเพื่อการนันทนาการ ป้องกันการป่วยภาวะซึมเศร้า	จัดกิจกรรม อย่างน้อย 1 กิจกรรม	100,000	100,000	100,000	100,000	100,000	จำนวน ผู้สูงอายุที่เข้า ร่วมกิจกรรม	ผู้สูงอายุได้ร่วมกิจกรรมที่จัดขึ้น เพื่อนันทนาการ และป้องกัน ภาวะซึมเศร้า	กองสวัสดิการ สังคม
32	โครงการจัดงานวันผู้สูงอายุ	ส่งเสริมให้ผู้สูงอายุได้ร่วมกิจกรรม ต่างๆที่จัดขึ้นในวันผู้สูงอายุ	จัดกิจกรรม ปีละ 1 ครั้ง	100,000	100,000	100,000	100,000	100,000	จำนวน ผู้เข้าร่วม โครงการ	ผู้สูงอายุได้ร่วมกิจกรรมที่จัดขึ้น ในวันผู้สูงอายุ	กองสวัสดิการ สังคม
33	สนับสนุนจิตอาสาพัฒนาหรือ จิตอาสาด้านอื่นๆที่ร่วม บำเพ็ญประโยชน์ในเขต ตำบลนามะเขือ	เพื่อสนับสนุนจิตอาสาพัฒนาหรือจิตอาสา ด้านอื่นๆ ซึ่งจัดกิจกรรมบำเพ็ญประโยชน์ ช่วยเหลือชุมชนในเขตตำบลนามะเขือ	จำนวนจิตอาสาที่มาจัดกิจกรรม ในชุมชน	50,000	50,000	50,000	50,000	50,000	จำนวน กิจกรรม	ประชาชนในชุมชนได้รับ ประโยชน์ ได้บูรณาการ ร่วมกับทุกภาคส่วนเพื่อ แก้ไขปัญหา และสร้าง ความสมัครสมานสามัคคี ของคนในชุมชน	สำนักปลัด กองสวัสดิการ สังคม

5 ยุทธศาสตร์การพัฒนาด้านสังคม

5.2 แผนงานสังคมสงเคราะห์

ที่	โครงการ	วัตถุประสงค์	เป้าหมาย (ผลผลิตโครงการ)	งบประมาณ					ตัวชี้วัด KPI	ผลที่คาดว่าจะได้รับ	หน่วยงาน รับผิดชอบหลัก
				2566 (บาท)	2567 (บาท)	2568 (บาท)	2569 (บาท)	2570 (บาท)			
34	อุดหนุนโครงการจัดกิจกรรมเนื่องในวันเฉลิมพระชนมพรรษาสมเด็จพระนางเจ้าสุทิดา พัชรสุธาพิมลลักษณ พระบรมราชินี 3 มิถุนายน อำเภอปลาปาก	เพื่อเป็นค่าใช้จ่ายในการร่วมจัดงานรัฐพิธีที่อำเภอจัดขึ้น	กิจกรรม 1 กิจกรรม	7,000	7,000	7,000	7,000	7,000	จำนวนประชาชนที่เข้าร่วมกิจกรรม	เป็นค่าใช้จ่ายในงานรัฐพิธีของอำเภอปลาปาก	สำนักปลัด
35	อุดหนุนโครงการจัดกิจกรรมเนื่องในวันเฉลิมพระชนมพรรษาพระบาทสมเด็จพระปรเมนทรรามาธิบดีศรีสินทรมหาวชิราลงกรณ พระวชิรเกล้าเจ้าอยู่หัว 28 กรกฎาคม อำเภอปลาปาก	เพื่อเป็นค่าใช้จ่ายในการร่วมจัดงานรัฐพิธีที่อำเภอจัดขึ้น	กิจกรรม 1 กิจกรรม	30,000	30,000	30,000	30,000	30,000	จำนวนประชาชนที่เข้าร่วมกิจกรรม	เป็นค่าใช้จ่ายในงานรัฐพิธีของอำเภอปลาปาก	สำนักปลัด
36	อุดหนุนโครงการจัดกิจกรรมเนื่องในวันเฉลิมพระชนมพรรษาสมเด็จพระนางเจ้าสิริกิติ์ พระบรมราชินีนาถ พระบรมราชชนนีพันปีหลวง และวันแม่แห่งชาติ 12 สิงหาคม อำเภอปลาปาก	เพื่อเป็นค่าใช้จ่ายในการร่วมจัดงานรัฐพิธีที่อำเภอจัดขึ้น	กิจกรรม 1 กิจกรรม	10,000	10,000	10,000	10,000	10,000	จำนวนประชาชนที่เข้าร่วมกิจกรรม	เป็นค่าใช้จ่ายในงานรัฐพิธีของอำเภอปลาปาก	สำนักปลัด

5 ยุทธศาสตร์การพัฒนาด้านสังคม

5.2 แผนงานสังคมสงเคราะห์

ที่	โครงการ	วัตถุประสงค์	เป้าหมาย (ผลผลิตโครงการ)	งบประมาณ					ตัวชี้วัด KPI	ผลที่คาดว่าจะได้รับ	หน่วยงาน รับผิดชอบหลัก
				2566 (บาท)	2567 (บาท)	2568 (บาท)	2569 (บาท)	2570 (บาท)			
37	อุดหนุนโครงการจัดกิจกรรมเนื่องในวันคล้ายวันสวรรคตของพระบาทสมเด็จพระบรมชนกาธิเบศร มหาภูมิพลอดุลยเดชมหาราช บรมนาถบพิตร 13 ตุลาคม อำเภอลำปาง	เพื่อเป็นค่าใช้จ่ายในการร่วมจัดงานรัฐพิธีที่อำเภอลำปาง	กิจกรรม 1 กิจกรรม	10,000	10,000	10,000	10,000	10,000	จำนวนประชาชนที่เข้าร่วมกิจกรรม	เป็นค่าใช้จ่ายในงานรัฐพิธีของอำเภอลำปาง	สำนักปลัด
38	อุดหนุนโครงการจัดกิจกรรมเนื่องในวันปิยมหาราช 23 ตุลาคม อำเภอลำปาง	เพื่อเป็นค่าใช้จ่ายในการร่วมจัดงานรัฐพิธีที่อำเภอลำปาง	กิจกรรม 1 กิจกรรม	2,500	2,500	2,500	2,500	2,500	จำนวนประชาชนที่เข้าร่วมกิจกรรม	เป็นค่าใช้จ่ายในงานรัฐพิธีของอำเภอลำปาง	สำนักปลัด
39	อุดหนุนโครงการจัดกิจกรรมเนื่องในวันคล้ายวันพระราชสมภพของ พระบาทสมเด็จพระบรมชนกาธิเบศร มหาภูมิพลอดุลยเดชมหาราช บรมนาถบพิตร วันชาติ และวันพ่อแห่งชาติ 5 ธันวาคม อำเภอลำปาง	เพื่อเป็นค่าใช้จ่ายในการร่วมจัดงานรัฐพิธีที่อำเภอลำปาง	กิจกรรม 1 กิจกรรม	10,000	10,000	10,000	10,000	10,000	จำนวนประชาชนที่เข้าร่วมกิจกรรม	เป็นค่าใช้จ่ายในงานรัฐพิธีของอำเภอลำปาง	สำนักปลัด



5 ยุทธศาสตร์การพัฒนาด้านสังคม

5.2 แผนงานสังคมสงเคราะห์

ที่	โครงการ	วัตถุประสงค์	เป้าหมาย (ผลผลิตโครงการ)	งบประมาณ					ตัวชี้วัด KPI	ผลที่คาดว่าจะได้รับ	หน่วยงาน รับผิดชอบหลัก
				2566 (บาท)	2567 (บาท)	2568 (บาท)	2569 (บาท)	2570 (บาท)			
40	จัดซื้อครุภัณฑ์ วัสดุ อุปกรณ์ เพื่อสนับสนุนการดูแลผู้สูงอายุ ผู้พิการ หรือผู้ป่วยติดเตียง	เพื่อจัดหาครุภัณฑ์ วัสดุ หรืออุปกรณ์ต่างๆ ที่จำเป็น เช่น เตียงปรับระดับ ผ้าอ้อมผู้ใหญ่ รถเข็นวีลแชร์ ฯลฯ เพื่อสนับสนุนการดูแลผู้สูงอายุ ผู้พิการ หรือผู้ป่วยติดเตียงในตำบลนามะเขือ	ผู้สูงอายุ ผู้พิการ หรือผู้ป่วยติดเตียง ในตำบลนามะเขือ	200,000	200,000	200,000	200,000	200,000	จำนวนผู้สูงอายุ ผู้พิการ หรือผู้ป่วยติดเตียงที่ได้รับความช่วยเหลือ	ผู้สูงอายุ ผู้พิการ หรือผู้ป่วยติดเตียงได้รับความช่วยเหลือ และมีคุณภาพชีวิตที่ดีขึ้น	กองสวัสดิการสังคม
41	สนับสนุนทุนการศึกษาให้กับนักเรียน หรือนักศึกษาที่ยากจน	เพื่อเป็นทุนในการศึกษาเล่าเรียน ส่งเสริมการศึกษาให้แก่เด็กหรือนักศึกษาที่ยากจนในตำบลนามะเขือ	นักเรียน/นักศึกษาที่ยากจน	100,000	100,000	100,000	100,000	100,000	จำนวนผู้ได้รับทุนการศึกษา	นักเรียน/นักศึกษาที่ยากจน ได้มีทุนในการศึกษาเล่าเรียน เพื่อพัฒนาคุณภาพชีวิตที่ดีขึ้น	กองสวัสดิการสังคม กองการศึกษา
42	เงินอุดหนุนเพื่อการเลี้ยงดูเด็กแรกเกิด	เพื่อเป็นสวัสดิการเพื่อการเลี้ยงดูเด็กแรกเกิด ในตำบลนามะเขือ	เด็กแรกเกิดในตำบลนามะเขือ	2,000,000	2,000,000	2,000,000	2,000,000	2,000,000	จำนวนเด็กแรกเกิด	เด็กแรกเกิดในตำบลนามะเขือ ได้รับการเลี้ยงดูอย่างทั่วถึง และมีคุณภาพชีวิตที่ดีขึ้น	กองสวัสดิการสังคม
43	เบี้ยยังชีพผู้สูงอายุ	เพื่อเป็นสวัสดิการให้ผู้สูงอายุในตำบลนามะเขือ	ผู้สูงอายุในเขตตำบลนามะเขือ จำนวน 610 คน	7,000,000	7,000,000	7,000,000	7,000,000	7,000,000	จำนวนผู้สูงอายุ	ผู้สูงอายุในตำบลนามะเขือได้รับเบี้ยยังชีพและมีคุณภาพชีวิตที่ดีขึ้น	กองสวัสดิการสังคม
44	เบี้ยยังชีพคนพิการ	เพื่อเป็นสวัสดิการให้คนพิการในตำบลนามะเขือ	ผู้พิการในเขตตำบลนามะเขือ	3,000,000	3,000,000	3,000,000	3,000,000	3,000,000	จำนวนผู้พิการ	ผู้พิการในตำบลนามะเขือได้รับเบี้ยยังชีพและมีคุณภาพชีวิตที่ดีขึ้น	กองสวัสดิการสังคม

5 ยุทธศาสตร์การพัฒนาด้านสังคม

5.2 แผนงานสังคมสงเคราะห์

ที่	โครงการ	วัตถุประสงค์	เป้าหมาย (ผลผลิตโครงการ)	งบประมาณ					ตัวชี้วัด KPI	ผลที่คาดว่าจะได้รับ	หน่วยงาน รับผิดชอบหลัก
				2566 (บาท)	2567 (บาท)	2568 (บาท)	2569 (บาท)	2570 (บาท)			
45	เบี้ยยังชีพผู้ป่วยเอดส์	เพื่อเป็นสวัสดิการให้ผู้ป่วยเอดส์ ในตำบลนามะเขือ	ผู้ป่วยเอดส์ ในเขตตำบลนามะเขือ	50,000	50,000	50,000	50,000	50,000	จำนวน ผู้ป่วย HIV	ผู้ป่วยเอดส์ ในตำบลนามะเขือ ได้รับเบี้ยยังชีพและมีคุณภาพ ชีวิตที่ดีขึ้น	กองสวัสดิ การสังคม
46	โครงการให้ความช่วยเหลือ ผู้ประสบภัยพิบัติทางธรรมชาติหรือ สาธารณภัย	เพื่อบรรเทาความเดือดร้อนแก่ผู้ประสบ ภัยพิบัติทางธรรมชาติหรือสาธารณภัย ในเขตตำบลนามะเขือ	ผู้ประสบภัย	200,000	200,000	200,000	200,000	200,000	จำนวน ผู้ประสบภัย	ผู้ประสบภัยได้รับการช่วยเหลือเพื่อบรรเทาความ เดือดร้อนในเบื้องต้น	กองสวัสดิ การสังคม สำนักปลัด
47	โครงการให้ความช่วยเหลือ ดูแล ผู้สูงอายุ ผู้ยากไร้ ผู้ด้อยโอกาส คนไร้ที่พึ่ง หรือผู้ประสบปัญหา ทางสังคม	เพื่อช่วยเหลือ ดูแลผู้สูงอายุ ผู้ยากไร้ ผู้ด้อยโอกาส คนไร้ที่พึ่ง หรือผู้ประสบปัญหา ทางสังคมในเขตตำบลนามะเขือ	ประชาชนในตำบลนามะเขือ	100,000	100,000	100,000	100,000	100,000	จำนวนผู้ ได้รับการ ช่วยเหลือ	ผู้เดือดร้อนได้รับการช่วยเหลือ สังคมอยู่เย็น เป็นสุขอย่างเท่าเทียมกัน	กองสวัสดิ การสังคม
48	อุดหนุนกลุ่มอาชีพ	เพื่อให้เงินอุดหนุนที่ใช้ในการพัฒนา ศักยภาพของกลุ่มอาชีพต่างๆ โดยเป็น ไปตามระเบียบว่าด้วยเงินอุดหนุนฯ	กลุ่มอาชีพ ในตำบลนามะเขือ	100,000	100,000	100,000	100,000	100,000	จำนวนกลุ่ม อาชีพ	กลุ่มอาชีพได้รับการสนับสนุนเงินงบประมาณ เพื่อใช้ในการพัฒนาศักยภาพ อาชีพสร้างรายได้ที่ยั่งยืน	กองสวัสดิ การสังคม
<b>รวมทั้งสิ้น</b>				15,159,500	15,159,500	15,159,500	15,159,500	15,159,500			

ก. ยุทธศาสตร์จังหวัดที่ 3 การพัฒนาการเกษตรและอุตสาหกรรมการเกษตรเป็นมิตรกับสิ่งแวดล้อม

ข. ยุทธศาสตร์การพัฒนาขององค์กรปกครองส่วนท้องถิ่นในเขตจังหวัดที่ 6 เมื่อนำอยู่

6 ยุทธศาสตร์พัฒนาด้านทรัพยากรธรรมชาติและสิ่งแวดล้อม

6.1 แผนงานอุตสาหกรรมและการโยธา

ที่	โครงการ	วัตถุประสงค์	เป้าหมาย (ผลผลิตโครงการ)	งบประมาณ					ตัวชี้วัด KPI	ผลที่คาดว่าจะได้รับ	หน่วยงาน รับผิดชอบหลัก
				2566 (บาท)	2567 (บาท)	2568 (บาท)	2569 (บาท)	2570 (บาท)			
1	ก่อสร้าง/ปรับปรุงรั้วหรือถนนลูกรังรอบพื้นที่สาธารณประโยชน์ในเขตตำบลนามะเขือ	เพื่อป้องกันการบุกรุกพื้นที่สาธารณประโยชน์	ความยาวไม่น้อยกว่า 50 เมตร	100,000	100,000	100,000	100,000	100,000	ระยะทางรั้วหรือถนนลูกรัง	พื้นที่สาธารณประโยชน์มีแนวป้องกันการบุกรุก	กองช่าง
2	ก่อสร้าง/ปรับปรุงระบบท่อคอนกรีตเสริมเหล็กสำเร็จรูปสี่เหลี่ยม (BOX CULVERTS) หรือสะพานข้ามลำน้ำสาธารณะในเขตตำบลนามะเขือ	เพื่อเป็นที่ชะลอน้ำ กักพีชน้ำ หรือเป็นสะพานข้ามลำน้ำสาธารณะ	ท่อคอนกรีต (BOX CULVERTS) หรือ สะพาน	500,000	500,000	500,000	500,000	500,000	ท่อคอนกรีต (BOX CULVERTS) หรือสะพาน	มีที่ชะลอน้ำ กักพีชน้ำ และมีสะพานข้ามลำน้ำสาธารณะ	กองช่าง
3	ขุดลอกเพื่อระบายน้ำท่วมขัง ในบริเวณหมู่บ้านในเขตตำบลนามะเขือ	เพื่อให้การระบายน้ำที่ท่วมขัง ในฤดูฝน และน้ำเสียจากครัวเรือนได้สะดวก และป้องกันน้ำท่วมขังในหมู่บ้าน	ขุดลอกคลองระบายน้ำ ในหมู่บ้านความยาวไม่น้อยกว่า 50 เมตร หรือตามความเหมาะสมของสภาพพื้นที่	200,000	200,000	200,000	200,000	200,000	จำนวนคูคลองที่ขุดลอก	ระบายน้ำเสียจากครัวเรือน และป้องกันน้ำท่วมขัง ในฤดูฝน	กองช่าง
4	ขุดลอกลำห้วยบังฮวก	เพื่อไม่ให้ลำห้วยตื้นเขินและมีน้ำใช้ในการเกษตรและเลี้ยงสัตว์ ตลอดปี	ขุดลอกลำห้วย ความยาวประมาณ 500 เมตร	500,000	500,000	500,000	500,000	500,000	ขนาดพื้นที่ขุดลอก	ประชาชนได้ใช้น้ำเพื่อการเกษตร	อบต. หรือหน่วยงานอื่นที่เกี่ยวข้อง

6 ยุทธศาสตร์การพัฒนาด้านทรัพยากรธรรมชาติและสิ่งแวดล้อม

6.1 แผนงานอุตสาหกรรมและการโยธา

ที่	โครงการ	วัตถุประสงค์	เป้าหมาย (ผลผลิตโครงการ)	งบประมาณ					ตัวชี้วัด KPI	ผลที่คาดว่าจะ จะได้รับ	หน่วยงาน รับผิดชอบ หลัก
				2566 (บาท)	2567 (บาท)	2568 (บาท)	2569 (บาท)	2570 (บาท)			
5	ขุดลอกลำห้วยน้ำเที่ยง	เพื่อไม่ให้ลำห้วยตื้นเขินและมีน้ำใช้ในการเกษตรและเลี้ยงสัตว์ ตลอดปี	ขุดลอกลำห้วย ความยาวประมาณ 500 เมตร	500,000	500,000	500,000	500,000	500,000	ขนาดพื้นที่ขุดลอก	ประชาชนได้ใช้น้ำเพื่อการเกษตร	อบต.หรือหน่วยงานอื่นที่เกี่ยวข้อง
6	ขุดลอกลำห้วยบังฮวก(บริเวณป่าตาก) บ้านنامهเขือ หมู่ที่ 1,2	เพื่อไม่ให้ลำห้วยตื้นเขินและมีน้ำใช้ในการเกษตรและเลี้ยงสัตว์ ตลอดปี	ขุดลอกลำห้วย ความยาวประมาณ 500 เมตร	500,000	500,000	500,000	500,000	500,000	ขนาดพื้นที่ขุดลอก	ประชาชนได้ใช้น้ำเพื่อการเกษตร	อบต.หรือหน่วยงานอื่นที่เกี่ยวข้อง
7	ขุดลอกลำห้วยกุดแดง บ้านแหลมทอง หมู่ที่ 3	เพื่อไม่ให้ลำห้วยตื้นเขินและมีน้ำใช้ในการเกษตรและเลี้ยงสัตว์ ตลอดปี	ขุดลอกลำห้วย ความยาว ประมาณ 500 เมตร	500,000	500,000	500,000	500,000	500,000	ขนาดพื้นที่ขุดลอก	ประชาชนได้ใช้น้ำเพื่อการเกษตร	อบต.หรือหน่วยงานอื่นที่เกี่ยวข้อง
8	ขุดลอกลำห้วยหัวภู บ้านแหลมทอง หมู่ที่ 3	เพื่อไม่ให้ลำห้วยตื้นเขินและมีน้ำใช้ในการเกษตรและเลี้ยงสัตว์ ตลอดปี	ขุดลอกลำห้วยจำนวน 1 แห่งความยาวประมาณ 500 เมตร	500,000	500,000	500,000	500,000	500,000	ขนาดพื้นที่ขุดลอก	ประชาชนได้ใช้น้ำเพื่อการเกษตร	อบต.หรือหน่วยงานอื่นที่เกี่ยวข้อง
9	ขุดลอกหนองน้ำห้วยผักผ่อง หมู่ที่ 1,2,3	เพื่อใช้เป็นที่เก็บกักน้ำไว้ใช้ในการเกษตร ในฤดูแล้งและฤดูฝน	พื้นที่ดำเนินการ ประมาณ 60 ไร่	500,000	500,000	500,000	500,000	500,000	ขนาดพื้นที่ขุดลอก	ประชาชนได้ใช้น้ำเพื่อการเกษตรและเลี้ยงสัตว์	อบต.หรือหน่วยงานอื่นที่เกี่ยวข้อง
10	ขุดลอกหรือขุดขยายสระน้ำสาธารณะภายในหมู่บ้านเพื่อใช้อุปโภคบริโภค บ้านหนองไผ่ หมู่ที่ 6	เพื่อให้มีแหล่งน้ำสำรองไว้อุปโภคบริโภคของชุมชนตลอดปี	ขุดลอกสระน้ำ จำนวน 1 แห่ง ลึกประมาณ 3-4 เมตร	500,000	500,000	500,000	500,000	500,000	ขนาดพื้นที่ขุดลอก	ประชาชนได้ใช้น้ำเพื่ออุปโภคบริโภคอย่างเพียงพอ	อบต.หรือหน่วยงานอื่นที่เกี่ยวข้อง

6 ยุทธศาสตร์การพัฒนาด้านทรัพยากรธรรมชาติและสิ่งแวดล้อม

6.1 แผนงานอุตสาหกรรมและการโยธา

ที่	โครงการ	วัตถุประสงค์	เป้าหมาย (ผลผลิตโครงการ)	งบประมาณ					ตัวชี้วัด KPI	ผลที่คาดว่าจะ จะได้รับ	หน่วยงาน รับผิดชอบ หลัก
				2566 (บาท)	2567 (บาท)	2568 (บาท)	2569 (บาท)	2570 (บาท)			
11	ขุดลอกห้วยวังโพน บ้านหนองไผ่ หมู่ที่ 6	เพื่อไม่ให้ลำห้วยตื้นเขินและมีน้ำใช้ ในการเกษตรและเลี้ยงสัตว์ ตลอดปี	ขุดลอกลำห้วย จำนวน 1 แห่ง ความยาวประมาณ 500 เมตร	500,000	500,000	500,000	500,000	500,000	ขนาดพื้นที่ ขุดลอก	ประชาชนได้ใช้น้ำเพื่อ การเกษตร	อบต. หรือ หน่วยงานอื่น ที่เกี่ยวข้อง
12	ขุดลอกลำห้วยโพนทอง บ้านหนองไผ่ หมู่ที่ 6	เพื่อไม่ให้ลำห้วยตื้นเขินและมีน้ำใช้ ในการเกษตรและเลี้ยงสัตว์ ตลอดปี	ขุดลอกลำห้วยโพนทอง 1 แห่งความยาว ประมาณ 500 เมตร	500,000	500,000	500,000	500,000	500,000	ขนาดพื้นที่ ขุดลอก	ประชาชนได้ใช้น้ำเพื่อ การเกษตร	อบต. หรือ หน่วยงานอื่น ที่เกี่ยวข้อง
13	ขุดลอกหนองท่ม บ้านหนองบัวคำ หมู่ที่ 8	เพื่อไม่ให้แหล่งน้ำตื้นเขินและมีน้ำใช้ ในการเกษตรและเลี้ยงสัตว์ ตลอดปี	ขุดลอกลำห้วย จำนวน 1 แห่ง ความยาว ประมาณ 500 เมตร	500,000	500,000	500,000	500,000	500,000	ขนาดพื้นที่ ขุดลอก	ประชาชนได้ใช้น้ำเพื่อ การเกษตร	อบต. หรือ หน่วยงานอื่น ที่เกี่ยวข้อง
14	ขุดลอกลำห้วยปะเนียง บ้านหนองบัวคำ หมู่ที่ 8	เพื่อไม่ให้ลำห้วยตื้นเขินและมีน้ำใช้ ในการเกษตรและเลี้ยงสัตว์ ตลอดปี	ขุดลอกลำห้วย ความ ยาวประมาณ 500 เมตร	500,000	500,000	500,000	500,000	500,000	ขนาดพื้นที่ ขุดลอก	ประชาชนได้ใช้น้ำเพื่อ การเกษตร	อบต. หรือ หน่วยงานอื่น ที่เกี่ยวข้อง
15	ขุดลอกลำห้วยยาง บ้านหนองบัวคำ หมู่ที่ 8	เพื่อไม่ให้ลำห้วยตื้นเขินและมีน้ำใช้ ในการเกษตรและเลี้ยงสัตว์ ตลอดปี	ขุดลอกลำห้วย จำนวน 1 แห่งความยาว ประมาณ 500 เมตร	500,000	500,000	500,000	500,000	500,000	ขนาดพื้นที่ ขุดลอก	ประชาชนได้ใช้น้ำเพื่อ การเกษตร	อบต. หรือ หน่วยงานอื่น ที่เกี่ยวข้อง
16	ขุดลอกลำห้วยสาธารณะ กุดนาโพธิ์ บ้านนาจั่ว หมู่ที่ 9	เพื่อไม่ให้ลำห้วยตื้นเขินและมีน้ำใช้ ในการเกษตรและเลี้ยงสัตว์ ตลอดปี	ขุดลอกลำห้วย ความ ยาวประมาณ 500 เมตร	500,000	500,000	500,000	500,000	500,000	ขนาดพื้นที่ ขุดลอก	ประชาชนได้ใช้น้ำเพื่อ การเกษตร	อบต. หรือ หน่วยงานอื่น ที่เกี่ยวข้อง

6 ยุทธศาสตร์การพัฒนาด้านทรัพยากรธรรมชาติและสิ่งแวดล้อม

6.1 แผนงานอุตสาหกรรมและการโยธา

ที่	โครงการ	วัตถุประสงค์	เป้าหมาย (ผลผลิตโครงการ)	งบประมาณ					ตัวชี้วัด KPI	ผลที่คาดว่าจะ ได้รับ	หน่วยงาน รับผิดชอบ หลัก
				2566 (บาท)	2567 (บาท)	2568 (บาท)	2569 (บาท)	2570 (บาท)			
17	ขุดลอกลำห้วยนาฝื่อ บ้านนาจิว หมู่ที่ 9	เพื่อไม่ให้ลำห้วยตื้นเขินและมีน้ำใช้ ในการเกษตรและเลี้ยงสัตว์ ตลอดปี	ขุดลอกลำห้วย จำนวน 1 แห่งความยาว ประมาณ 500 เมตร	500,000	500,000	500,000	500,000	500,000	ขนาดพื้นที่ ขุดลอก	ประชาชนได้ใช้น้ำเพื่อ การเกษตร	อบต.หรือ หน่วยงานอื่น ที่เกี่ยวข้อง
18	ขุดลอกลำห้วยห้องน้อย บ้านนาจิว หมู่ที่ 9	เพื่อไม่ให้ลำห้วยตื้นเขินและมีน้ำใช้ ในการเกษตรและเลี้ยงสัตว์ ตลอดปี	ขุดลอกลำห้วย จำนวน 1 แห่งความยาว ประมาณ 500 เมตร	500,000	500,000	500,000	500,000	500,000	ขนาดพื้นที่ ขุดลอก	ประชาชนได้ใช้น้ำเพื่อ การเกษตร	อบต.หรือ หน่วยงานอื่น ที่เกี่ยวข้อง
19	ขุดลอกลำห้วยยาง บ้านนาจิว หมู่ที่ 9	เพื่อไม่ให้ลำห้วยตื้นเขินและมีน้ำใช้ ในการเกษตรและเลี้ยงสัตว์ ตลอดปี	ขุดลอกลำห้วย จำนวน 1 แห่งความยาว ประมาณ 500 เมตร	500,000	500,000	500,000	500,000	500,000	ขนาดพื้นที่ ขุดลอก	ประชาชนได้ใช้น้ำเพื่อ การเกษตร	อบต.หรือ หน่วยงานอื่น ที่เกี่ยวข้อง
20	ขุดลอกลำห้วยกุดเม็ก บ้านแสนสำราญ หมู่ที่ 10	เพื่อไม่ให้ลำห้วยตื้นเขินและมีน้ำใช้ ในการเกษตรและเลี้ยงสัตว์ ตลอดปี	ขุดลอกลำห้วยจำนวน 1 แห่งความยาวประมาณ 500 เมตร	500,000	500,000	500,000	500,000	500,000	ขนาดพื้นที่ ขุดลอก	ประชาชนได้ใช้น้ำเพื่อ การเกษตร	อบต.หรือ หน่วยงานอื่น ที่เกี่ยวข้อง
21	ขุดลอกหนองพอก บ้านแสนสำราญ หมู่ที่ 10	เพื่อไม่ให้แหล่งน้ำตื้นเขินและมีน้ำใช้ ในการเกษตรและเลี้ยงสัตว์ ตลอดปี	ขุดลอกหนองพอก จำนวน 1	500,000	500,000	500,000	500,000	500,000	ขนาดพื้นที่ ขุดลอก	ประชาชนได้ใช้น้ำเพื่อ การเกษตร	อบต.หรือ หน่วยงานอื่น ที่เกี่ยวข้อง
22	ขุดลอกหนองหมาจอก บ้านหนองบัวคำ หมู่ที่ 11	เพื่อไม่ให้แหล่งน้ำตื้นเขินและมีน้ำใช้ ในการเกษตรและเลี้ยงสัตว์ ตลอดปี	ขุดลอกหนองหมาจอก จำนวน 1 แห่ง	500,000	500,000	500,000	500,000	500,000	ขนาดพื้นที่ ขุดลอก	ประชาชนได้ใช้น้ำเพื่อ การเกษตร	อบต.หรือ หน่วยงานอื่น ที่เกี่ยวข้อง

6 ยุทธศาสตร์การพัฒนาด้านทรัพยากรธรรมชาติและสิ่งแวดล้อม

6.1 แผนงานอุตสาหกรรมและการโยธา

ที่	โครงการ	วัตถุประสงค์	เป้าหมาย (ผลผลิตโครงการ)	งบประมาณ					ตัวชี้วัด KPI	ผลที่คาดว่าจะ ได้รับ	หน่วยงาน รับผิดชอบ หลัก
				2566 (บาท)	2567 (บาท)	2568 (บาท)	2569 (บาท)	2570 (บาท)			
23	ขุดลอกหนองชาด บ้านหนองบัวคำ หมู่ที่ 11	เพื่อไม่ให้แหล่งน้ำตื้นเขินและมีน้ำใช้ ในการเกษตรและเลี้ยงสัตว์ ตลอดปี	ขุดลอกหนองชาด จำนวน 1 แห่ง	500,000	500,000	500,000	500,000	500,000	ขนาดพื้นที่ ขุดลอก	ประชาชนได้ใช้น้ำเพื่อ การเกษตร	อบต.หรือ หน่วยงานอื่น ที่เกี่ยวข้อง
24	ขุดลอกหนองบุงคล้า บ้านหนองบัวคำ หมู่ที่ 11	เพื่อไม่ให้แหล่งน้ำตื้นเขินและมีน้ำใช้ ในการเกษตรและเลี้ยงสัตว์ ตลอดปี	ขุดลอกหนองบุงคล้า จำนวน 1 แห่ง	500,000	500,000	500,000	500,000	500,000	ขนาดพื้นที่ ขุดลอก	ประชาชนได้ใช้น้ำเพื่อ การเกษตร	อบต.หรือ หน่วยงานอื่น ที่เกี่ยวข้อง
25	ขุดลอกหนองผักปอด บ้านหนองบัวคำ หมู่ที่ 11	เพื่อไม่ให้แหล่งน้ำตื้นเขินและมีน้ำใช้ ในการเกษตรและเลี้ยงสัตว์ ตลอดปี	ขุดลอกหนองผักปอด จำนวน 1 แห่ง	500,000	500,000	500,000	500,000	500,000	ขนาดพื้นที่ ขุดลอก	ประชาชนได้ใช้น้ำเพื่อ การเกษตร	อบต.หรือ หน่วยงานอื่น ที่เกี่ยวข้อง
26	ขุดลอกลำห้วยกระแสน บ้านหนองบัวคำ หมู่ที่ 11	เพื่อไม่ให้ลำห้วยตื้นเขินและมีน้ำใช้ ในการเกษตรและเลี้ยงสัตว์ ตลอดปี	ขุดลอกลำห้วยกระแสน 1 แห่งความยาว ประมาณ 500 เมตร	500,000	500,000	500,000	500,000	500,000	ขนาดพื้นที่ ขุดลอก	ประชาชนได้ใช้น้ำเพื่อ การเกษตร	อบต.หรือ หน่วยงานอื่น ที่เกี่ยวข้อง
27	ก่อสร้างฝายกักเก็บน้ำ ฝายชะลอ น้ำ หรือฝายน้ำล้น ในลำน้ำ สาธารณะในเขตพื้นที่ตำบลนา มะเขือ	เพื่อการบริหารจัดการน้ำ ให้เกษตรกรมีน้ำทำ การเกษตรและเลี้ยงสัตว์ ในฤดูแล้ง	ฝายกักเก็บน้ำฝาย ชะลอน้ำ หรือฝาย น้ำล้น	500,000	500,000	500,000	500,000	500,000	จำนวนฝาย	แก้ปัญหาการขาด น้ำในหน้าแล้ง	อบต.หรือ หน่วยงานอื่น ที่เกี่ยวข้อง

6 ยุทธศาสตร์การพัฒนาด้านทรัพยากรธรรมชาติและสิ่งแวดล้อม

6.1 แผนงานอุตสาหกรรมและการโยธา

ที่	โครงการ	วัตถุประสงค์	เป้าหมาย (ผลผลิตโครงการ)	งบประมาณ					ตัวชี้วัด KPI	ผลที่คาดว่าจะ ได้รับ	หน่วยงาน รับผิดชอบ หลัก
				2566 (บาท)	2567 (บาท)	2568 (บาท)	2569 (บาท)	2570 (บาท)			
28	ขุดลอกแหล่งน้ำสาธารณะต่างๆ เช่น ห้วย หนอง คลอง สระ เป็นต้น ในเขตพื้นที่บ้านนามะเขือ หมู่ที่ 1-11	เพื่อการบริหารจัดการน้ำให้เกิดประสิทธิภาพสูงสุด มีน้ำใช้ในการอุปโภค-บริโภค มีน้ำใช้ในการเกษตรอย่างเพียงพอ และป้องกันแก้ไขปัญหาน้ำท่วมและภัยแล้ง	ขุดลอกแหล่งน้ำอย่างน้อย 1 แห่ง	500,000	500,000	500,000	500,000	500,000	จำนวนแหล่งน้ำที่ขุดลอก	การบริหารจัดการน้ำเกิดประสิทธิภาพสูงสุด ประชาชนมีน้ำใช้ในการเกษตรอย่างเพียงพอ และสามารถแก้ไขปัญหาน้ำท่วมและภัยแล้งได้อย่างยั่งยืน	อบต. หรือหน่วยงานอื่นที่เกี่ยวข้อง
29	ขุดลอกคลองเชื่อมระหว่างหนองเบ็ญ กับห้วยบังฮวก บ้านนามะเขือ หมู่ที่ 1	เพื่อการบริหารจัดการน้ำให้เกิดประสิทธิภาพสูงสุด ประชาชนมีน้ำใช้ในการเกษตรอย่างเพียงพอ และป้องกันแก้ไขปัญหาน้ำท่วมและภัยแล้ง เป็นแหล่งเพาะพันธุ์ปลาตามธรรมชาติ เป็นแหล่งอาหารของคนในชุมชน	ขุดลอกคลองระยะทางประมาณ 800 เมตร	500,000	500,000	500,000	500,000	500,000	จำนวนระยะทางที่ขุดลอก	การบริหารจัดการน้ำเกิดประสิทธิภาพสูงสุด ประชาชนมีน้ำใช้ในการเกษตรอย่างเพียงพอ และสามารถแก้ไขปัญหาน้ำท่วมและภัยแล้งได้อย่างยั่งยืน เป็นแหล่งเพาะพันธุ์สัตว์น้ำตามธรรมชาติของชุมชน	อบต. หรือหน่วยงานอื่นที่เกี่ยวข้อง
30	โครงการก่อสร้างฝายแม้ว ตามลำน้ำธรรมชาติในเขตพื้นที่ตำบลนามะเขือ	เพื่อชะลอน้ำให้เกิดความชุ่มชื้น และกักเก็บน้ำไว้ในหน้าแล้ง	ฝายแม้ว จำนวนไม่น้อยกว่า 1 แห่ง	100,000	100,000	100,000	100,000	100,000	จำนวนฝายแม้ว	เกิดความชุ่มชื้นจากการสะสมของน้ำใต้ดินและประชาชนมีน้ำใช้เพื่อการเกษตรในหน้าแล้ง	อบต. หรือหน่วยงานอื่นที่เกี่ยวข้อง



6 ยุทธศาสตร์การพัฒนาด้านทรัพยากรธรรมชาติและสิ่งแวดล้อม

6.1 แผนงานอุตสาหกรรมและการโยธา

ที่	โครงการ	วัตถุประสงค์	เป้าหมาย (ผลผลิตโครงการ)	งบประมาณ					ตัวชี้วัด KPI	ผลที่คาดว่าจะ ได้รับ	หน่วยงาน รับผิดชอบ หลัก
				2566 (บาท)	2567 (บาท)	2568 (บาท)	2569 (บาท)	2570 (บาท)			
31	ก่อสร้างธนาคารน้ำใต้ดิน ในเขตพื้นที่ตำบลนามะเขือ	เพื่อการบริหารจัดการน้ำอย่างมี ประสิทธิภาพ กักเก็บน้ำไว้ใต้ดิน ช่วยแก้ไขปัญหาน้ำท่วมและภัยแล้ง ประชาชนมีน้ำสำหรับอุปโภค - บริโภคอย่างเพียงพอ	ธนาคารน้ำใต้ดิน ไม่น้อยกว่า 1 แห่ง	500,000	500,000	500,000	500,000	500,000	ธนาคารน้ำใต้ดิน	เกิดการสะสมของน้ำ ใต้ดินป้องกันน้ำท่วม ในหน้าฝนและสามารถ นำน้ำใต้ดินมาแก้ไขปัญหา ภัยแล้งได้ในหน้าแล้ง และประชาชนมีน้ำอุปโภค- บริโภคอย่างเพียงพอ	อบต.หรือ หน่วยงานอื่น ที่เกี่ยวข้อง
32	โครงการก่อสร้างหรือปรับปรุง สวนสาธารณะเฉลิมพระเกียรติเนื่องใน โอกาสสำคัญต่างๆ ในเขตพื้นที่ตำบล นามะเขือ	เพื่อเฉลิมพระเกียรติพระบาท สมเด็จพระเจ้าอยู่หัวหรือ พระบรมวงศานุวงศ์ในโอกาส สำคัญต่างๆ และเพื่อให้ ประชาชนมีพื้นที่ใช้ประโยชน์ เช่น การพักผ่อน การออกกำลังกาย หรือทำกิจกรรมต่างๆ	สวนสาธารณะ จำนวน ไม่น้อยกว่า 1 แห่ง	300,000	300,000	300,000	300,000	300,000	จำนวนสวน สาธารณะ	ได้ร่วมจัดโครงการเฉลิม พระเกียรติและประชาชน มีสถานที่พักผ่อนหย่อนใจ ออกกำลังกาย และสถานที่ ทำกิจกรรมต่างๆ	กองช่าง

6 ยุทธศาสตร์การพัฒนาด้านทรัพยากรธรรมชาติและสิ่งแวดล้อม

6.2 แผนงานสร้างความเข้มแข็งของชุมชน

ที่	โครงการ	วัตถุประสงค์	เป้าหมาย (ผลผลิตโครงการ)	งบประมาณ					ตัวชี้วัด KPI	ผลที่คาดว่าจะ จะได้รับ	หน่วยงาน รับผิดชอบ หลัก
				2566 (บาท)	2567 (บาท)	2568 (บาท)	2569 (บาท)	2570 (บาท)			
33	โครงการปลูกต้นไม้ในบริเวณพื้นที่ทำการอบต.นามะเขือ หรือบริเวณพื้นที่สาธารณะอื่นในเขตตำบลนามะเขือ	เพื่อเพิ่มพื้นที่สีเขียว ความร่มรื่น และใช้ประโยชน์อื่นๆจากต้นไม้	ที่ทำการอบต. และที่สาธารณะอื่นในเขตตำบลนามะเขือ	20,000	20,000	20,000	20,000	20,000	จำนวนต้นไม้ที่ปลูก	สถานที่ราชการมีพื้นที่สีเขียวเพิ่มมากขึ้น สร้างความร่มรื่น ช่วยเพิ่มพื้นที่ป่าให้แก่ชุมชน และได้ใช้ประโยชน์จากต้นไม้ที่ปลูก	ทุกกอง
34	โครงการอนุรักษ์พันธุกรรมพืชอันเนื่องมาจากพระราชดำริ(อพ.สธ.)	เพื่อสนองงานในพระราชดำริในสมเด็จพระกนิษฐาธิราชเจ้า กรมสมเด็จพระเทพรัตนราชสุดาฯ สยามบรมราชกุมารี เกี่ยวกับการอนุรักษ์พันธุกรรมพืช และทรัพยากรท้องถิ่น	เขตพื้นที่ตำบลนามะเขือ ทั้ง 11 หมู่บ้าน	50,000	50,000	50,000	50,000	50,000	จำนวนกิจกรรม	ได้สนองงานในพระราชดำริ และได้อนุรักษ์พันธุกรรมพืชและทรัพยากรของท้องถิ่น	สำนักปลัด
35	โครงการคัดแยกขยะในชุมชน	เพื่อให้ประชาชนคัดแยกขยะในครัวเรือน/ลดปริมาณขยะจากแหล่งกำเนิด และลดภาระการกำจัดขยะทำให้เกิดการจัดการขยะมูลฝอยมีประสิทธิภาพมากยิ่งขึ้น	ครัวเรือนเป้าหมาย 50 ครัวเรือน	50,000	50,000	50,000	50,000	50,000	ปริมาณขยะลดลง	ปริมาณขยะลดลงร้อยละ 10 ต่อปี	สำนักปลัด

6 ยุทธศาสตร์การพัฒนาด้านทรัพยากรธรรมชาติและสิ่งแวดล้อม

6.1 แผนงานสร้างความเข้มแข็งของชุมชน

ที่	โครงการ	วัตถุประสงค์	เป้าหมาย (ผลผลิตโครงการ)	งบประมาณ					ตัวชี้วัด KPI	ผลที่คาดว่าจะ ได้รับ	หน่วยงาน รับผิดชอบ หลัก
				2566 (บาท)	2567 (บาท)	2568 (บาท)	2569 (บาท)	2570 (บาท)			
36	โครงการบริหารจัดการขยะในชุมชน	เพื่อการบริหารจัดการขยะในชุมชนอย่างถูกสุขลักษณะและเกิดประสิทธิภาพสูงสุด	กิจกรรมอย่างน้อย 1 กิจกรรม	200,000	200,000	200,000	200,000	200,000	จำนวนกิจกรรม	การบริหารจัดการขยะในชุมชนดำเนินการอย่างถูกสุขลักษณะและเกิดประสิทธิภาพสูงสุด	สำนักปลัด
37	โครงการตรวจสอบแนวเขต พื้นที่สาธารณะ ในตำบลนามะเขือ	เพื่อป้องกันการบุกรุกของประชาชนและเพื่อให้ที่สาธารณะประโยชน์มีแนวเขตที่ชัดเจน	ที่สาธารณะประโยชน์ ในตำบลนามะเขือ ทุกแปลง	50,000	50,000	50,000	50,000	50,000	จำนวนที่สาธารณะ	ป้องกันการบุกรุกของประชาชนและที่สาธารณะประโยชน์ มีแนวเขตที่ชัดเจน	กองช่าง สำนักปลัด
38	โครงการสำรวจที่ดินสาธารณะหรือดำเนินการขออนุญาตใช้ที่ดินสาธารณะประโยชน์ในเขตตำบลนามะเขือ	เพื่อสำรวจที่ดินสาธารณะเพื่อขอหนังสือสำคัญสำหรับที่หลวง(นสล.)หรือดำเนินการขออนุญาตใช้ที่ดินสาธารณะประโยชน์ในเขตตำบลนามะเขือ	ที่สาธารณะประโยชน์ ในตำบลนามะเขือ ทุกแปลง	50,000	50,000	50,000	50,000	50,000	จำนวนที่สาธารณะ	อบต.นามะเขือ มีเอกสารหนังสือสำคัญสำหรับที่หลวง(นสล.)ครบถ้วนทั้งตำบลหรือมีหลักฐานการอนุญาตใช้ที่ดินสาธารณะประโยชน์ เพื่อจัดทำโครงการพัฒนาด้านต่างๆตามที่ระเบียบกฎหมายที่เกี่ยวข้องกำหนด	กองช่าง สำนักปลัด
39	โครงการบำบัดน้ำเสียในชุมชน	เพื่อบริหารจัดการระบบบำบัดน้ำเสียในชุมชนให้มีประสิทธิภาพแก้ไขปัญหาเน่าเสียจากครัวเรือนจากการเลี้ยงสัตว์หรือน้ำท่วมขัง	ระบบบำบัดน้ำเสีย ทั้ง 11 หมู่บ้าน	300,000	300,000	300,000	300,000	300,000	จำนวนของระบบบำบัดน้ำเสีย	น้ำเสียในชุมชนได้รับการบริหารจัดการที่ดี ส่งผลให้สภาพแวดล้อมในชุมชนสะอาดน่าอยู่	กองช่าง สำนักปลัด

6 ยุทธศาสตร์การพัฒนาด้านทรัพยากรธรรมชาติและสิ่งแวดล้อม

6.1 แผนงานสร้างความเข้มแข็งของชุมชน

ที่	โครงการ	วัตถุประสงค์	เป้าหมาย (ผลผลิตโครงการ)	งบประมาณ					ตัวชี้วัด KPI	ผลที่คาดว่าจะได้รับ	หน่วยงาน รับผิดชอบหลัก
				2566 (บาท)	2567 (บาท)	2568 (บาท)	2569 (บาท)	2570 (บาท)			
40	บริหารจัดการระบบประปาของโครงการจัดหาน้ำบาดาลขนาดใหญ่แก้ไขปัญหาภัยแล้งอันเนื่องมาจากพระราชดำริ	เพื่อบริหารจัดการระบบกระจายน้ำบาดาลให้เกิดประสิทธิภาพสูงสุด ประชาชนมีน้ำใช้ในการอุปโภค-บริโภคอย่างเพียงพอ รวมทั้งบริหารจัดการจัดเก็บเงินค่าน้ำ การขยายเขต การซ่อมบำรุง ฯลฯ	ระบบกระจายน้ำบาดาลในตำบลนามะเขือ	500,000	500,000	500,000	500,000	500,000	ร้อยละของประชาชนผู้ใช้น้ำจากระบบ	การบริหารจัดการน้ำเกิดประสิทธิภาพสูงสุด ประชาชนมีน้ำใช้ในการอุปโภคบริโภคอย่างเพียงพอ และสามารถแก้ไขปัญหาภัยแล้งได้อย่างยั่งยืน	อบต. หรือหน่วยงานอื่นที่เกี่ยวข้อง
<b>รวมทั้งสิ้น</b>				15,620,000	15,620,000	15,620,000	15,620,000	15,620,000			

ก. ยุทธศาสตร์จังหวัดที่ 2 การพัฒนาและส่งเสริมการท่องเที่ยว

ข. ยุทธศาสตร์การพัฒนาขององค์กรปกครองส่วนท้องถิ่นในเขตจังหวัดที่ 2 การพัฒนาและส่งเสริมการท่องเที่ยว

7. ยุทธศาสตร์การพัฒนาด้านการท่องเที่ยว และการกีฬา

7.1 แผนงานเคหะและชุมชน

ที่	โครงการ	วัตถุประสงค์	เป้าหมาย (ผลผลิตโครงการ)	งบประมาณ					ตัวชี้วัด KPI	ผลที่คาดว่าจะได้รับ	หน่วยงาน รับผิดชอบหลัก
				2566 (บาท)	2567 (บาท)	2568 (บาท)	2569 (บาท)	2570 (บาท)			
1	ก่อสร้างหรือปรับปรุงสนามกีฬา/ ลานกีฬาอเนกประสงค์ ในตำบลนามะเขือ	เพื่อส่งเสริมการออกกำลังกายให้กับ ประชาชนและเยาวชนในตำบลนามะเขือ	สนามกีฬา ลานกีฬา ในตำบลนามะเขือ	2,000,000 (เงินอุดหนุน)	2,000,000 (เงินอุดหนุน)	2,000,000 (เงินอุดหนุน)	2,000,000 (เงินอุดหนุน)	2,000,000 (เงินอุดหนุน)	จำนวน สนามกีฬาที่ สามารถใช้ งานได้	ประชาชนในชุมชน ได้มีสถานที่สำหรับ ออกกำลังกาย	กองช่าง หน่วยงานอื่น ที่เกี่ยวข้อง
2	ก่อสร้าง/ปรับปรุงลานกีฬาหรือติดตั้ง เครื่องออกกำลังกาย บ้านนามะเขือ หมู่ที่ 1	เพื่อส่งเสริมการออกกำลังกายให้กับ ประชาชนและเยาวชนในหมู่บ้าน	ลานกีฬา 1 แห่ง/ เครื่องออกกำลังกาย อย่างน้อย 1 ชุด	100,000	100,000	100,000	100,000	100,000	ลานกีฬา/ เครื่องออก กำลังกาย	ประชาชนในชุมชนได้มีสถานที่ หรืออุปกรณ์สำหรับ ออกกำลังกาย	สำนักปลัด กองช่าง
3	ก่อสร้าง/ปรับปรุงลานกีฬาหรือติดตั้ง เครื่องออกกำลังกาย บ้านนามะเขือ หมู่ที่ 2	เพื่อส่งเสริมการออกกำลังกายให้กับ ประชาชนและเยาวชนในหมู่บ้าน	ลานกีฬา 1 แห่ง/ เครื่องออกกำลังกาย อย่างน้อย 1 ชุด	100,000	100,000	100,000	100,000	100,000	ลานกีฬา/ เครื่องออก กำลังกาย	ประชาชนในชุมชนได้มีสถานที่ หรืออุปกรณ์สำหรับ ออกกำลังกาย	สำนักปลัด กองช่าง
4	ก่อสร้าง/ปรับปรุงลานกีฬาหรือติดตั้ง เครื่องออกกำลังกาย บ้านแหลมทอง หมู่ที่ 3	เพื่อส่งเสริมการออกกำลังกายให้กับ ประชาชนและเยาวชนในหมู่บ้าน	ลานกีฬา 1 แห่ง/ เครื่องออกกำลังกาย อย่างน้อย 1 ชุด	100,000	100,000	100,000	100,000	100,000	ลานกีฬา/ เครื่องออก กำลังกาย	ประชาชนในชุมชนได้มีสถานที่ หรืออุปกรณ์สำหรับ ออกกำลังกาย	สำนักปลัด กองช่าง

7. ยุทธศาสตร์การพัฒนาด้านการท่องเที่ยว และการกีฬา

7.1 แผนงานเคหะและชุมชน

ที่	โครงการ	วัตถุประสงค์	เป้าหมาย (ผลผลิตโครงการ)	งบประมาณ					ตัวชี้วัด KPI	ผลที่คาดว่าจะได้รับ	หน่วยงาน รับผิดชอบหลัก
				2566 (บาท)	2567 (บาท)	2568 (บาท)	2569 (บาท)	2570 (บาท)			
5	ก่อสร้าง/ปรับปรุงลานกีฬาหรือติดตั้งเครื่องออกกำลังกาย บ้านหนองตื้นตั้ง หมู่ที่ 4	เพื่อส่งเสริมการออกกำลังกายให้กับประชาชนและเยาวชนในหมู่บ้าน	ลานกีฬา 1 แห่ง/ เครื่องออกกำลังกาย อย่างน้อย 1 ชุด	100,000	100,000	100,000	100,000	100,000	ลานกีฬา/ เครื่องออก กำลังกาย	ประชาชนในชุมชนได้มีสถานที่หรืออุปกรณ์สำหรับ ออกกำลังกาย	สำนักปลัด กองช่าง
6	ก่อสร้าง/ปรับปรุงลานกีฬาหรือติดตั้งเครื่องออกกำลังกาย บ้านหนองแสง หมู่ที่ 5	เพื่อส่งเสริมการออกกำลังกายให้กับประชาชนและเยาวชนในหมู่บ้าน	ลานกีฬา 1 แห่ง/ เครื่องออกกำลังกาย อย่างน้อย 1 ชุด	100,000	100,000	100,000	100,000	100,000	ลานกีฬา/ เครื่องออก กำลังกาย	ประชาชนในชุมชนได้มีสถานที่หรืออุปกรณ์สำหรับ ออกกำลังกาย	สำนักปลัด กองช่าง
7	ก่อสร้าง/ปรับปรุงลานกีฬาหรือติดตั้งเครื่องออกกำลังกาย บ้านหนองไผ่ หมู่ที่ 6	เพื่อส่งเสริมการออกกำลังกายให้กับประชาชนและเยาวชนในหมู่บ้าน	ลานกีฬา 1 แห่ง/ เครื่องออกกำลังกาย อย่างน้อย 1 ชุด	100,000	100,000	100,000	100,000	100,000	ลานกีฬา/ เครื่องออก กำลังกาย	ประชาชนในชุมชนได้มีสถานที่หรืออุปกรณ์สำหรับ ออกกำลังกาย	สำนักปลัด กองช่าง
8	ก่อสร้าง/ปรับปรุงลานกีฬาหรือติดตั้งเครื่องออกกำลังกาย บ้านโพนสว่าง หมู่ที่ 7	เพื่อส่งเสริมการออกกำลังกายให้กับประชาชนและเยาวชนในหมู่บ้าน	ลานกีฬา 1 แห่ง/ เครื่องออกกำลังกาย อย่างน้อย 1 ชุด	100,000	100,000	100,000	100,000	100,000	ลานกีฬา/ เครื่องออก กำลังกาย	ประชาชนในชุมชนได้มีสถานที่หรืออุปกรณ์สำหรับ ออกกำลังกาย	สำนักปลัด กองช่าง

7. ยุทธศาสตร์การพัฒนาด้านการท่องเที่ยว และการกีฬา

7.1 แผนงานเคหะและชุมชน

ที่	โครงการ	วัตถุประสงค์	เป้าหมาย (ผลผลิตโครงการ)	งบประมาณ					ตัวชี้วัด KPI	ผลที่คาดว่าจะได้รับ	หน่วยงาน รับผิดชอบหลัก
				2566 (บาท)	2567 (บาท)	2568 (บาท)	2569 (บาท)	2570 (บาท)			
9	ก่อสร้าง/ปรับปรุงลานกีฬาหรือติดตั้งเครื่องออกกำลังกาย บ้านหนองบัวคำ หมู่ที่ 8	เพื่อส่งเสริมการออกกำลังกายให้กับประชาชนและเยาวชนในหมู่บ้าน	ลานกีฬา 1 แห่ง/ เครื่องออกกำลังกาย อย่างน้อย 1 ชุด	100,000	100,000	100,000	100,000	100,000	ลานกีฬา/ เครื่องออก กำลังกาย	ประชาชนในชุมชนได้มีสถานที่หรืออุปกรณ์สำหรับ ออกกำลังกาย	สำนักปลัด กองช่าง
10	ก่อสร้าง/ปรับปรุงลานกีฬาหรือติดตั้งเครื่องออกกำลังกาย บ้านนาจิว หมู่ที่ 9	เพื่อส่งเสริมการออกกำลังกายให้กับประชาชนและเยาวชนในหมู่บ้าน	ลานกีฬา 1 แห่ง/ เครื่องออกกำลังกาย อย่างน้อย 1 ชุด	100,000	100,000	100,000	100,000	100,000	ลานกีฬา/ เครื่องออก กำลังกาย	ประชาชนในชุมชนได้มีสถานที่หรืออุปกรณ์สำหรับ ออกกำลังกาย	สำนักปลัด กองช่าง
11	ก่อสร้าง/ปรับปรุงลานกีฬาหรือติดตั้งเครื่องออกกำลังกาย บ้านแสนสำราญ หมู่ที่ 10	เพื่อส่งเสริมการออกกำลังกายให้กับประชาชนและเยาวชนในหมู่บ้าน	ลานกีฬา 1 แห่ง/ เครื่องออกกำลังกาย อย่างน้อย 1 ชุด	100,000	100,000	100,000	100,000	100,000	ลานกีฬา/ เครื่องออก กำลังกาย	ประชาชนในชุมชนได้มีสถานที่หรืออุปกรณ์สำหรับ ออกกำลังกาย	สำนักปลัด กองช่าง
12	ก่อสร้าง/ปรับปรุงลานกีฬาหรือติดตั้งเครื่องออกกำลังกาย บ้านหนองบัวคำ หมู่ที่ 11	เพื่อส่งเสริมการออกกำลังกายให้กับประชาชนและเยาวชนในหมู่บ้าน	ลานกีฬา 1 แห่ง/ เครื่องออกกำลังกาย อย่างน้อย 1 ชุด	100,000	100,000	100,000	100,000	100,000	ลานกีฬา/ เครื่องออก กำลังกาย	ประชาชนในชุมชนได้มีสถานที่หรืออุปกรณ์สำหรับ ออกกำลังกาย	สำนักปลัด กองช่าง

7. ยุทธศาสตร์การพัฒนาด้านการท่องเที่ยว และการกีฬา

7.1 แผนงานเคหะและชุมชน

ที่	โครงการ	วัตถุประสงค์	เป้าหมาย (ผลผลิตโครงการ)	งบประมาณ					ตัวชี้วัด KPI	ผลที่คาดว่าจะได้รับ	หน่วยงาน รับผิดชอบหลัก
				2566 (บาท)	2567 (บาท)	2568 (บาท)	2569 (บาท)	2570 (บาท)			
13	ก่อสร้าง/ปรับปรุงลานกีฬาหรือติดตั้งเครื่องออกกำลังกาย บ้านหนองบัวคำ หมู่ที่ 11 (คุ่มน้อยหนองพอก)	เพื่อส่งเสริมการออกกำลังกายให้กับประชาชนและเยาวชนในหมู่บ้าน	ลานกีฬา 1 แห่ง/ เครื่องออกกำลังกาย อย่างน้อย 1 ชุด	100,000	100,000	100,000	100,000	100,000	ลานกีฬา/ เครื่องออก กำลังกาย	ประชาชนในชุมชนได้มีสถานที่หรืออุปกรณ์สำหรับออกกำลังกาย	สำนักปลัด กองช่าง
14	ก่อสร้าง/ปรับปรุงลานกีฬา สนามกีฬาหรือติดตั้งอุปกรณ์เครื่องออกกำลังกายประจำโรงเรียนในเขตตำบลนามะเขือ	เพื่อส่งเสริมการออกกำลังกายให้กับเด็กนักเรียน เพื่อสุขภาพที่แข็งแรงและการใช้เวลาว่างให้เป็นประโยชน์	ลานกีฬาหรือสนามกีฬา 1 แห่ง/ เครื่องออกกำลังกาย อย่างน้อย 1 ชุด	500,000	500,000	500,000	500,000	500,000	ลานกีฬาหรือ สนามกีฬา เครื่องออก กำลังกาย	เด็กนักเรียนมีสถานที่หรืออุปกรณ์สำหรับออกกำลังกาย	กองช่าง หรือหน่วย งานอื่นที่ เกี่ยวข้อง
15	โครงการบูรณะปฏิสังขรณ์ ตกแต่งเจดีย์สันติสุข (พิพิธภัณฑสถานหลวงปู่อ้วน ปุคฺโคณ) วัดจันทิยาวาส	เพื่อส่งเสริม อนุรักษ์ แหล่งท่องเที่ยวในชุมชน	เจดีย์สันติสุข วัด จันทิยาวาส	200,000	200,000	200,000	200,000	200,000	ร้อยละของ เจดีย์ที่ได้รับ การบูรณะ	ชุมชนยังคงมีสถานที่ที่เป็นแหล่งท่องเที่ยวประจำตำบลอย่างสมบูรณ์	สำนักปลัด กองช่าง
16	โครงการปรับปรุงภูมิทัศน์บริเวณสระน้ำบ้านหนองบัวคำ หมู่ที่ 11	เพื่อใช้เป็นสถานที่จัดกิจกรรมต่างๆ และเป็นสถานที่พักผ่อนหย่อนใจ	สระน้ำบ้านหนอง บัวคำ หมู่ที่ 11	100,000	100,000	100,000	100,000	100,000	จำนวน แหล่ง ท่องเที่ยว	เป็นสถานที่จัดกิจกรรมต่างๆ และเป็นสถานที่พักผ่อน	สำนักปลัด กองช่าง
17	ก่อสร้าง/ติดตั้งป้ายประชาสัมพันธ์แหล่งท่องเที่ยวพร้อมป้ายรายการ (ปากทางดอนแดงและปากทางบ้านผึ้ง)	เพื่อประชาสัมพันธ์แหล่งท่องเที่ยวและช่วยบอกทางแก่นักท่องเที่ยว ซึ่งเป็นการส่งเสริมการท่องเที่ยวเพื่อเพิ่มรายได้ให้แก่ชุมชน	ป้ายขนาดใหญ่ถาวร 2 แห่งและป้ายรายการ ประชาสัมพันธ์แหล่ง ท่องเที่ยว	200,000	200,000	200,000	200,000	200,000	จำนวนป้าย	ปริมาณนักท่องเที่ยวเพิ่มขึ้นและสินค้าพื้นเมืองของกลุ่มผู้สูงอายุได้รับการอุดหนุน ช่วยให้เกิดการสร้างงาน สร้างรายได้ที่เพิ่มขึ้น	สำนักปลัด กองช่าง



7. ยุทธศาสตร์การพัฒนาด้านการท่องเที่ยว และการกีฬา

7.1 แผนงานเคหะและชุมชน

ที่	โครงการ	วัตถุประสงค์	เป้าหมาย (ผลผลิตโครงการ)	งบประมาณ					ตัวชี้วัด KPI	ผลที่คาดว่าจะได้รับ	หน่วยงาน รับผิดชอบหลัก
				2566 (บาท)	2567 (บาท)	2568 (บาท)	2569 (บาท)	2570 (บาท)			
18	โครงการปรับปรุงสถานที่ท่องเที่ยว หนองกระเบา บ้านหนองบัวคำ หมู่ที่ 8	เพื่อส่งเสริมแหล่งท่องเที่ยวในชุมชน	แหล่งท่องเที่ยว หนองกระเบา	200,000	200,000	200,000	200,000	200,000	จำนวน แหล่ง ท่องเที่ยว	มีแหล่งท่องเที่ยวประจำตำบล สามารถส่งเสริมการมีงานทำ เป็นแหล่งสร้างรายได้ให้กับ คนในชุมชน	สำนักปลัด กองช่าง
19	ก่อสร้างถนนรอบสระชลประทาน เพื่อกิจกรรมออกกำลังกาย หมู่ที่ 10	เพื่อส่งเสริมการออกกำลังกาย ให้กับประชาชนและเยาวชน ในหมู่บ้าน	ถนนรอบสระชลประทาน	100,000	100,000	100,000	100,000	100,000	ถนนเพื่อ กิจกรรม ออกกำลังกาย 1 สาย	ประชาชนในชุมชนได้ มีสถานที่สำหรับออก กำลังกาย	สำนักปลัด กองช่าง
20	ปรับปรุงภูมิทัศน์แหล่งท่องเที่ยว ต้นจามจุรียักษ์ วัดจอมศรี บ้านนา มะเขือ หมู่ที่ 2	เพื่อทัศนียภาพที่สวยงาม เป็นที่ พักผ่อนหย่อนใจ ประทับใจแก่ผู้ พบเห็น และเป็นสถานที่ร่วม กิจกรรมต่างๆของคนในชุมชน	ทัศนียภาพของ สถานที่ท่องเที่ยว วัดจอมศรี บ้าน นามะเขือ หมู่ที่ 2	200,000	200,000	200,000	200,000	200,000	สถานที่ ท่องเที่ยว	สถานที่ท่องเที่ยวเกิด ความสวยงามเป็นที่สน ในของนักท่องเที่ยว และมีผู้คนมาเที่ยวชม เพิ่มมากขึ้น	สำนักปลัด กองช่าง

7. ยุทธศาสตร์การพัฒนาด้านการท่องเที่ยว และการกีฬา

7.1 แผนงานเคหะและชุมชน

ที่	โครงการ	วัตถุประสงค์	เป้าหมาย (ผลผลิตโครงการ)	งบประมาณ					ตัวชี้วัด KPI	ผลที่คาดว่าจะ ได้รับ	หน่วยงาน รับผิดชอบ หลัก
				2566 (บาท)	2567 (บาท)	2568 (บาท)	2569 (บาท)	2570 (บาท)			
21	ก่อสร้าง/ปรับปรุงแหล่ง ท่องเที่ยวหรือสวนสาธารณะ บ้านนามะเขือ หมู่ที่ 1	เพื่อพัฒนาแหล่งท่องเที่ยวหรือ สวนสาธารณะประจำชุมชน ให้เป็นที่ สนใจ เป็นโอกาสในการสร้างรายได้ของ คนในชุมชนหรือเป็นที่พักผ่อนหย่อนใจ	แหล่งท่องเที่ยว/สวนสาธารณะ จำนวน 1 แห่ง	300,000	300,000	300,000	300,000	300,000	แหล่ง ท่องเที่ยว/ สวนสาธารณะ	ชุมชนมีสถานที่ท่องเที่ยว/ สวนสาธารณะ เป็นแหล่ง สร้างรายได้ให้กับคนใน ชุมชนหรือเป็นที่พักผ่อน หย่อนใจ	อบต. หรือ หน่วยงานอื่น ที่เกี่ยวข้อง
22	ก่อสร้าง/ปรับปรุงแหล่ง ท่องเที่ยวหรือสวนสาธารณะ บ้านนามะเขือ หมู่ที่ 2	เพื่อพัฒนาแหล่งท่องเที่ยวหรือ สวนสาธารณะประจำชุมชน ให้เป็นที่ สนใจ เป็นโอกาสในการสร้างรายได้ของ คนในชุมชนหรือเป็นที่พักผ่อนหย่อนใจ	แหล่งท่องเที่ยว/สวนสาธารณะ จำนวน 1 แห่ง	300,000	300,000	300,000	300,000	300,000	แหล่ง ท่องเที่ยว/ สวนสาธารณะ	ชุมชนมีสถานที่ท่องเที่ยว/ สวนสาธารณะ เป็นแหล่ง สร้างรายได้ให้กับคนใน ชุมชนหรือเป็นที่พักผ่อน หย่อนใจ	อบต. หรือ หน่วยงานอื่น ที่เกี่ยวข้อง
23	ก่อสร้าง/ปรับปรุงแหล่ง ท่องเที่ยวหรือสวนสาธารณะ บ้านแหลมทอง หมู่ที่ 3	เพื่อพัฒนาแหล่งท่องเที่ยวหรือ สวนสาธารณะประจำชุมชน ให้เป็นที่ สนใจ เป็นโอกาสในการสร้างรายได้ของ คนในชุมชนหรือเป็นที่พักผ่อนหย่อนใจ	แหล่งท่องเที่ยว/สวนสาธารณะ จำนวน 1 แห่ง	300,000	300,000	300,000	300,000	300,000	แหล่ง ท่องเที่ยว/ สวนสาธารณะ	ชุมชนมีสถานที่ท่องเที่ยว/ สวนสาธารณะ เป็นแหล่ง สร้างรายได้ให้กับคนใน ชุมชนหรือเป็นที่พักผ่อน หย่อนใจ	อบต. หรือ หน่วยงานอื่น ที่เกี่ยวข้อง

7. ยุทธศาสตร์การพัฒนาด้านการท่องเที่ยว และการกีฬา

7.1 แผนงานเคหะและชุมชน

ที่	โครงการ	วัตถุประสงค์	เป้าหมาย (ผลผลิตโครงการ)	งบประมาณ					ตัวชี้วัด KPI	ผลที่คาดว่าจะ ได้รับ	หน่วยงาน รับผิดชอบ หลัก
				2566 (บาท)	2567 (บาท)	2568 (บาท)	2569 (บาท)	2570 (บาท)			
24	ก่อสร้าง/ปรับปรุงแหล่ง ท่องเที่ยวหรือสวนสาธารณะ บ้านหนองตื้นตั้ง หมู่ที่ 4	เพื่อพัฒนาแหล่งท่องเที่ยวหรือ สวนสาธารณะประจำชุมชน ให้เป็นที่ สนใจ เป็นโอกาสในการสร้างรายได้ของ คนในชุมชนหรือเป็นที่พักผ่อนหย่อนใจ	แหล่งท่องเที่ยว/สวนสาธารณะ จำนวน 1 แห่ง	300,000	300,000	300,000	300,000	300,000	แหล่ง ท่องเที่ยว/ สวนสาธารณะ	ชุมชนมีสถานที่ท่องเที่ยว/ สวนสาธารณะ เป็นแหล่ง สร้างรายได้ให้กับคนใน ชุมชนหรือเป็นที่พักผ่อน หย่อนใจ	อบต. หรือ หน่วยงานอื่น ที่เกี่ยวข้อง
25	ก่อสร้าง/ปรับปรุงแหล่ง ท่องเที่ยวหรือสวนสาธารณะ บ้านหนองแสง หมู่ที่ 5	เพื่อพัฒนาแหล่งท่องเที่ยวหรือ สวนสาธารณะประจำชุมชน ให้เป็นที่ สนใจ เป็นโอกาสในการสร้างรายได้ของ คนในชุมชนหรือเป็นที่พักผ่อนหย่อนใจ	แหล่งท่องเที่ยว/สวนสาธารณะ จำนวน 1 แห่ง	300,000	300,000	300,000	300,000	300,000	แหล่ง ท่องเที่ยว/ สวนสาธารณะ	ชุมชนมีสถานที่ท่องเที่ยว/ สวนสาธารณะ เป็นแหล่ง สร้างรายได้ให้กับคนใน ชุมชนหรือเป็นที่พักผ่อน หย่อนใจ	อบต. หรือ หน่วยงานอื่น ที่เกี่ยวข้อง
26	ก่อสร้าง/ปรับปรุงแหล่ง ท่องเที่ยวหรือสวนสาธารณะ บ้านหนองไผ่ หมู่ที่ 6	เพื่อพัฒนาแหล่งท่องเที่ยวหรือ สวนสาธารณะประจำชุมชน ให้เป็นที่ สนใจ เป็นโอกาสในการสร้างรายได้ของ คนในชุมชนหรือเป็นที่พักผ่อนหย่อนใจ	แหล่งท่องเที่ยว/สวนสาธารณะ จำนวน 1 แห่ง	300,000	300,000	300,000	300,000	300,000	แหล่ง ท่องเที่ยว/ สวนสาธารณะ	ชุมชนมีสถานที่ท่องเที่ยว/ สวนสาธารณะ เป็นแหล่ง สร้างรายได้ให้กับคนใน ชุมชนหรือเป็นที่พักผ่อน หย่อนใจ	อบต. หรือ หน่วยงานอื่น ที่เกี่ยวข้อง

7. ยุทธศาสตร์การพัฒนาด้านการท่องเที่ยว และการกีฬา

7.1 แผนงานเคหะและชุมชน

ที่	โครงการ	วัตถุประสงค์	เป้าหมาย (ผลผลิตโครงการ)	งบประมาณ					ตัวชี้วัด KPI	ผลที่คาดว่าจะ ได้รับ	หน่วยงาน รับผิดชอบ หลัก
				2566 (บาท)	2567 (บาท)	2568 (บาท)	2569 (บาท)	2570 (บาท)			
27	ก่อสร้าง/ปรับปรุงแหล่ง ท่องเที่ยวหรือสวนสาธารณะ บ้านโพนสว่าง หมู่ที่ 7	เพื่อพัฒนาแหล่งท่องเที่ยวหรือ สวนสาธารณะประจำชุมชน ให้เป็นที่ สนใจ เป็นโอกาสในการสร้างรายได้ของ คนในชุมชนหรือเป็นที่พักผ่อนหย่อนใจ	แหล่งท่องเที่ยว/สวนสาธารณะ จำนวน 1 แห่ง	300,000	300,000	300,000	300,000	300,000	แหล่ง ท่องเที่ยว/ สวนสาธารณะ	ชุมชนมีสถานที่ท่องเที่ยว/ สวนสาธารณะ เป็นแหล่ง สร้างรายได้ให้กับคนใน ชุมชนหรือเป็นที่พักผ่อน หย่อนใจ	อบต. หรือ หน่วยงานอื่น ที่เกี่ยวข้อง
28	ก่อสร้าง/ปรับปรุงแหล่ง ท่องเที่ยวหรือสวนสาธารณะ บ้านหนองบัวคำ หมู่ที่ 8	เพื่อพัฒนาแหล่งท่องเที่ยวหรือ สวนสาธารณะประจำชุมชน ให้เป็นที่ สนใจ เป็นโอกาสในการสร้างรายได้ของ คนในชุมชนหรือเป็นที่พักผ่อนหย่อนใจ	แหล่งท่องเที่ยว/สวนสาธารณะ จำนวน 1 แห่ง	300,000	300,000	300,000	300,000	300,000	แหล่ง ท่องเที่ยว/ สวนสาธารณะ	ชุมชนมีสถานที่ท่องเที่ยว/ สวนสาธารณะ เป็นแหล่ง สร้างรายได้ให้กับคนใน ชุมชนหรือเป็นที่พักผ่อน หย่อนใจ	อบต. หรือ หน่วยงานอื่น ที่เกี่ยวข้อง
29	ก่อสร้าง/ปรับปรุงแหล่ง ท่องเที่ยวหรือสวนสาธารณะ บ้านนาจิว หมู่ที่ 9	เพื่อพัฒนาแหล่งท่องเที่ยวหรือ สวนสาธารณะประจำชุมชน ให้เป็นที่ สนใจ เป็นโอกาสในการสร้างรายได้ของ คนในชุมชนหรือเป็นที่พักผ่อนหย่อนใจ	แหล่งท่องเที่ยว/สวนสาธารณะ จำนวน 1 แห่ง	300,000	300,000	300,000	300,000	300,000	แหล่ง ท่องเที่ยว/ สวนสาธารณะ	ชุมชนมีสถานที่ท่องเที่ยว/ สวนสาธารณะ เป็นแหล่ง สร้างรายได้ให้กับคนใน ชุมชนหรือเป็นที่พักผ่อน หย่อนใจ	อบต. หรือ หน่วยงานอื่น ที่เกี่ยวข้อง

7. ยุทธศาสตร์การพัฒนาด้านการท่องเที่ยว และการกีฬา

7.1 แผนงานเคหะและชุมชน

ที่	โครงการ	วัตถุประสงค์	เป้าหมาย (ผลผลิตโครงการ)	งบประมาณ					ตัวชี้วัด KPI	ผลที่คาดว่าจะ ได้รับ	หน่วยงาน รับผิดชอบ หลัก
				2566 (บาท)	2567 (บาท)	2568 (บาท)	2569 (บาท)	2570 (บาท)			
30	ก่อสร้าง/ปรับปรุงแหล่ง ท่องเที่ยวหรือสวนสาธารณะ บ้านแสนสำราญ หมู่ที่ 10	เพื่อพัฒนาแหล่งท่องเที่ยวหรือ สวนสาธารณะประจำชุมชน ให้เป็นที่ สนใจ เป็นโอกาสในการสร้างรายได้ของ คนในชุมชนหรือเป็นที่พักผ่อนหย่อนใจ	แหล่งท่องเที่ยว/สวนสาธารณะ จำนวน 1 แห่ง	300,000	300,000	300,000	300,000	300,000	แหล่ง ท่องเที่ยว/ สวนสาธารณะ	ชุมชนมีสถานที่ท่องเที่ยว/ สวนสาธารณะ เป็นแหล่งสร้าง รายได้ให้กับคนในชุมชนหรือ เป็นที่พักผ่อนหย่อนใจ	อบต. หรือ หน่วยงานอื่น ที่เกี่ยวข้อง
31	ก่อสร้าง/ปรับปรุงแหล่ง ท่องเที่ยวหรือสวนสาธารณะ บ้านหนองบัวคำ หมู่ที่ 11	เพื่อพัฒนาแหล่งท่องเที่ยวหรือ สวนสาธารณะประจำชุมชน ให้เป็นที่ สนใจ เป็นโอกาสในการสร้างรายได้ของ คนในชุมชนหรือเป็นที่พักผ่อนหย่อนใจ	แหล่งท่องเที่ยว/สวนสาธารณะ จำนวน 1 แห่ง	300,000	300,000	300,000	300,000	300,000	แหล่ง ท่องเที่ยว/ สวนสาธารณะ	ชุมชนมีสถานที่ท่องเที่ยว/ สวนสาธารณะ เป็นแหล่งสร้าง รายได้ให้กับคนในชุมชนหรือ เป็นที่พักผ่อนหย่อนใจ	อบต. หรือ หน่วยงานอื่น ที่เกี่ยวข้อง
32	ก่อสร้าง/ปรับปรุงแหล่ง ท่องเที่ยวหรือสวนสาธารณะ บ้านหนองบัวคำ หมู่ที่ 11 (คุ่มน้อยหนองพอก)	เพื่อพัฒนาแหล่งท่องเที่ยวหรือ สวนสาธารณะประจำชุมชน ให้เป็นที่ สนใจ เป็นโอกาสในการสร้างรายได้ของ คนในชุมชนหรือเป็นที่พักผ่อนหย่อนใจ	แหล่งท่องเที่ยว/สวนสาธารณะ จำนวน 1 แห่ง	300,000	300,000	300,000	300,000	300,000	แหล่ง ท่องเที่ยว/ สวนสาธารณะ	ชุมชนมีสถานที่ท่องเที่ยว/ สวนสาธารณะ เป็นแหล่งสร้าง รายได้ให้กับคนในชุมชนหรือ เป็นที่พักผ่อนหย่อนใจ	อบต. หรือ หน่วยงานอื่น ที่เกี่ยวข้อง
33	ก่อสร้างโรงยิมเนจึประสงค์	เพื่อสร้างสิ่งอำนวยความสะดวก ในการเล่นกีฬาและการออกกำลังกาย ภายในที่ทำการอบต.นามะเขือ	โรงยิม ขนาด 20 x 30 เมตร (สำหรับกีฬาในร่ม) ความจุ 200 ที่นั่ง จำนวน 1 หลัง	3,000,000 (เงินอุดหนุนจาก กรมส่งเสริมฯ)	3,000,000 (เงินอุดหนุนจาก กรมส่งเสริมฯ)	3,000,000 (เงินอุดหนุนจาก กรมส่งเสริมฯ)	3,000,000 (เงินอุดหนุนจาก กรมส่งเสริมฯ)	3,000,000 (เงินอุดหนุนจาก กรมส่งเสริมฯ)	จำนวนโรงยิม	ประชาชนมีสถานที่ เล่นกีฬา และออก กำลังกายที่เป็นมาตรฐาน เกิดความสะดวกสบาย และปลอดภัย	อบต. หรือ หน่วยงานอื่น ที่เกี่ยวข้อง

7 ยุทธศาสตร์การพัฒนาด้านการท่องเที่ยว และการกีฬา

7.2 แผนงานสร้างความเข้มแข็งของชุมชน

ที่	โครงการ	วัตถุประสงค์	เป้าหมาย (ผลผลิตโครงการ)	งบประมาณ					ตัวชี้วัด KPI	ผลที่คาดว่าจะได้รับ	หน่วยงาน รับผิดชอบหลัก
				2566 (บาท)	2567 (บาท)	2568 (บาท)	2569 (บาท)	2570 (บาท)			
34	โครงการแข่งขันกีฬาต้านยาเสพติด	เพื่อให้เยาวชนและประชาชนทั่วไปในตำบลนามะเขือเล่นกีฬา ใช้เวลาว่างให้เกิดประโยชน์ ส่งเสริมการดูแลสุขภาพด้วยการออกกำลังกาย ไม่ข้องเกี่ยวกับยาเสพติด	กิจกรรมแข่งขันกีฬา	200,000	200,000	200,000	200,000	200,000	จำนวนผู้เข้าร่วมกิจกรรม	ประชาชน เยาวชน ได้ใช้เวลาว่างให้เกิดประโยชน์ ดูแลสุขภาพด้วยการออกกำลังกาย เล่นกีฬาและห่างไกลยาเสพติด	กองการศึกษาฯ
35	จัดซื้ออุปกรณ์กีฬาให้ชุมชน	เพื่อให้เยาวชนและประชาชนทั่วไปมีอุปกรณ์กีฬา เพื่อออกกำลังกาย	เยาวชนและประชาชนในเขตตำบล	200,000	200,000	200,000	200,000	200,000	จำนวนเครื่องออกกำลังกาย	เยาวชนและประชาชนทั่วไปมีอุปกรณ์กีฬา เพื่อออกกำลังกาย	กองการศึกษาฯ
36	สนับสนุนกิจกรรมการออกกำลังกายหรือการเล่นกีฬาในเขตตำบลนามะเขือ	เพื่อสนับสนุนค่าใช้จ่ายที่เกี่ยวข้องเกี่ยวกับกิจกรรมการออกกำลังกายหรือการเล่นกีฬาให้กับประชาชนในตำบลนามะเขือ เช่น กลุ่มเดินแอโรบิก กลุ่มปั่นจักรยาน กิจกรรมออกกำลังกายของผู้พิการ เป็นต้น	ประชาชนในตำบลนามะเขือ ทั้ง 11 หมู่บ้าน	100,000	100,000	100,000	100,000	100,000	กิจกรรมการออกกำลังกาย	คนในชุมชนได้รับการส่งเสริมการเล่นกีฬา หรือกิจกรรมการออกกำลังกาย เพื่อการดูแลสุขภาพอนามัยที่สมบูรณ์แข็งแรง	สำนักปลัด กองสวัสดิการฯ
37	โครงการ/กิจกรรมเพื่อส่งเสริมการท่องเที่ยวและกีฬาในเขตตำบลนามะเขือ เช่น ปั่นจักรยาน วิ่งมาราธอน การแข่งขันกีฬาพื้นบ้าน ฯลฯ	เพื่อส่งเสริมการท่องเที่ยวและกีฬา สร้างความสามัคคีในชุมชน ประชาสัมพันธ์แหล่งท่องเที่ยว และสร้างจิตสำนึกรักท้องถิ่น	กิจกรรมเพื่อส่งเสริมการท่องเที่ยวและกีฬา	200,000	200,000	200,000	200,000	200,000	จำนวนผู้เข้าร่วมกิจกรรม	เกิดความสามัคคีของคนในชุมชน ประชาชนมีจิตสำนึกอนุรักษ์แหล่งท่องเที่ยว ห่วงแหนทรัพยากร และใส่ใจในการดูแลสุขภาพ	สำนักปลัด กองการศึกษาฯ

7 ยุทธศาสตร์การพัฒนาด้านการท่องเที่ยว และการกีฬา

7.2 แผนงานสร้างความเข้มแข็งของชุมชน

ที่	โครงการ	วัตถุประสงค์	เป้าหมาย (ผลผลิตโครงการ)	งบประมาณ					ตัวชี้วัด KPI	ผลที่คาดว่าจะ ได้รับ	หน่วยงาน รับผิดชอบ หลัก
				2566 (บาท)	2567 (บาท)	2568 (บาท)	2569 (บาท)	2570 (บาท)			
38	โครงการแข่งขันเรือยาวหรือเรือพื้นบ้าน	เพื่อส่งเสริมการอนุรักษ์กีฬาพื้นบ้าน ส่งเสริมการท่องเที่ยวและสร้างความสามัคคีในชุมชน	กิจกรรมแข่งขันพายเรือ 1 กิจกรรม	200,000	200,000	200,000	200,000	200,000	จำนวนผู้เข้าร่วมกิจกรรม	ได้ร่วมกันอนุรักษ์และสืบทอดกีฬาที่เป็นเอกลักษณ์ประจำชุมชน	สำนักปลัด กองการศึกษา
39	สนับสนุนกิจกรรมแข่งขันกีฬาพื้นบ้าน	เพื่อส่งเสริมการอนุรักษ์กีฬาพื้นบ้านและสร้างความสามัคคี และความเข้มแข็งของคนในชุมชน	กีฬาพื้นบ้านใน 11 หมู่บ้าน	20,000	20,000	20,000	20,000	20,000	จำนวนผู้เข้าร่วมกิจกรรม	ได้ร่วมกันอนุรักษ์กีฬาพื้นบ้านและสร้างความสามัคคี และความเข้มแข็งของคนในหมู่บ้าน	กองการศึกษา
40	โครงการส่งเสริมกีฬามวยไทย ด้านกายยาเสพติด	เพื่อส่งเสริมการเล่นกีฬามวยไทย เพื่อสุขภาพ ส่งเสริมและอนุรักษ์ศิลปะแม่ไม้มวยไทย ปลูกฝังเยาวชนในการใช้เวลาว่างให้เป็นประโยชน์ และห่างไกลยาเสพติด	ประชาชนในตำบล นามะเขือ ทั้ง 11 หมู่บ้าน	200,000	200,000	200,000	200,000	200,000	จำนวนประชาชนที่เข้าร่วมกิจกรรม	คนในชุมชนได้รับการส่งเสริมการเล่นกีฬา หรือกิจกรรมการออกกำลังกาย เพื่อการดูแลสุขภาพอนามัยที่สมบูรณ์แข็งแรง	สำนักปลัด กองการศึกษา
<b>รวมทั้งสิ้น</b>				12,420,000	12,420,000	12,420,000	12,420,000	12,420,000			

ก. ยุทธศาสตร์การพัฒนาขององค์กรปกครองส่วนท้องถิ่นในเขตจังหวัดที่ 5 การปรับสมดุลและเพิ่มประสิทธิภาพการบริหารจัดการภาครัฐ

ข. ยุทธศาสตร์พัฒนาด้านการเมืองการบริหาร

8. ยุทธศาสตร์พัฒนาด้านการเมืองการบริหาร

8.1 แผนงานบริหารงานทั่วไป

ที่	โครงการ	วัตถุประสงค์	เป้าหมาย (ผลผลิตโครงการ)	งบประมาณ					ตัวชี้วัด KPI	ผลที่คาดว่าจะ ได้รับ	หน่วยงาน รับผิดชอบ หลัก
				2566 (บาท)	2567 (บาท)	2568 (บาท)	2569 (บาท)	2570 (บาท)			
1	ติดตั้ง/ปรับปรุง ซ่อมแซมระบบผลิตไฟฟ้าพลังงานแสงอาทิตย์บริเวณที่ทำการ อบต.นามะเขือ	เพื่อการประหยัดค่าไฟฟ้า ลดโลกร้อน และสร้างเสถียรภาพในการจ่ายกระแสไฟให้กับที่ทำการ อบต.นามะเขือ	ระบบผลิตไฟฟ้าพลังงานแสงอาทิตย์ พร้อมระบบกักเก็บพลังงาน	500,000	500,000	500,000	500,000	500,000	ค่าไฟฟ้าในแต่ละเดือน ลดลงร้อยละ 50	ที่ทำการ อบต.นามะเขือ ประหยัดค่าใช้จ่ายด้านค่ากระแสไฟฟ้า และแก้ไขปัญหาไฟตก ไฟดับ	สำนักปลัด กองช่าง
2	จัดทำเว็บไซต์ อบต.นามะเขือ	เพื่อเป็นช่องทางในการติดต่อสื่อสารกับประชาชนและหน่วยงานอื่น ในการให้บริการสารสนเทศที่ถูกต้อง โปร่งใส และตรวจสอบได้	เว็บไซต์องค์กร จำนวน 1 เว็บไซต์	50,000	50,000	50,000	50,000	50,000	จำนวนเว็บไซต์	ที่ทำการ อบต.นามะเขือ มีเว็บไซต์ในการเผยแพร่ข้อมูลข่าวสารที่ถูกต้อง เป็นช่องทางการติดต่อกับประชาชนและหน่วยงานอื่น อีกช่องทางหนึ่ง	สำนักปลัด
3	จัดซื้อเครื่องปรับอากาศประจำห้องประชุม หอประชุม หรือประจำสำนักงาน ที่ทำการ อบต.นามะเขือ	เพื่อเพิ่มประสิทธิภาพในการปฏิบัติหน้าที่ราชการและอำนวยความสะดวกในการให้บริการประชาชน	เครื่องปรับอากาศ อย่างน้อยจำนวน 1 เครื่อง	200,000	200,000	200,000	200,000	200,000	จำนวนเครื่องปรับอากาศ	ประชาชน ข้าราชการ และเจ้าหน้าที่ได้รับความสะดวกสบายในการปฏิบัติงานหรือประกอบกิจกรรมสาธารณะเช่น การประชุม ฝึกอบรม การติดต่อราชการ เป็นต้น	สำนักปลัด ทุกกอง



8. ยุทธศาสตร์การพัฒนาด้านการเมืองการบริหาร

8.1 แผนงานบริหารงานทั่วไป

ที่	โครงการ	วัตถุประสงค์	เป้าหมาย (ผลผลิตโครงการ)	งบประมาณ					ตัวชี้วัด KPI	ผลที่คาดว่าจะ ได้รับ	หน่วยงาน รับผิดชอบ หลัก
				2566 (บาท)	2567 (บาท)	2568 (บาท)	2569 (บาท)	2570 (บาท)			
4	จัดทำแผนที่ภาษีและทะเบียนทรัพย์สิน ตำบลนามะเขือหรือการดำเนินการอื่น ตาม พ.ร.บ.ภาษีฯ	เพื่อพัฒนาเพิ่มประสิทธิภาพในการจัดเก็บ ภาษีหรือจัดทำทะเบียนทรัพย์สิน ในเขตตำบลนามะเขือ	กิจกรรม ไม่น้อยกว่า 1 กิจกรรม/โปรแกรม หรืออุปกรณ์เพิ่มประสิทธิภาพ ในการปฏิบัติงาน	300,000	300,000	300,000	300,000	300,000	ร้อยละของ ประสิทธิภาพ การจัดเก็บภาษี การจัดทำ ทะเบียน ทรัพย์สินเพิ่มขึ้น	การจัดเก็บภาษี และการจัดทำทะเบียน ทรัพย์สินมีประสิทธิภาพ เพิ่มมากขึ้น	กองคลัง
5	โครงการอบรมเพิ่มประสิทธิภาพ และทัศนศึกษาดูงานของพนักงาน /เจ้าหน้าที่ อบต.นามะเขือ	เพื่อเพิ่มประสิทธิภาพการปฏิบัติงาน เสริมทักษะและประสบการณ์สามารถ นำมาปรับใช้กับการปฏิบัติหน้าที่ใน ระบบราชการ4.0 สำหรับคณะผู้บริหาร สมาชิกสภา ผู้นำชุมชน พนักงาน ส่วนตำบลและพนักงานจ้างของ อบต.นามะเขือ	คณะผู้บริหาร สมาชิกสภา ผู้นำชุมชนพนักงานส่วนตำบล และพนักงานจ้างอบต.นามะเขือ ทุกคน	300,000	300,000	300,000	300,000	300,000	จำนวน กิจกรรม	พนักงานทุกคนได้รับ ความรู้ ทักษะ ประสบการณ์ใหม่ๆ สามารถนำมาประยุกต์ใช้ ในการปฏิบัติหน้าที่ได้ อย่างมีประสิทธิภาพ	สำนักปลัด
6	โครงการอบรมเพิ่มประสิทธิภาพการ ปฏิบัติงานหรือเสริมสร้างคุณธรรม จริยธรรมของผู้บริหาร สมาชิกสภา พนักงานส่วนตำบลและพนักงานจ้าง ของอบต.นามะเขือ	เพื่อเสริมทักษะและประสบการณ์เพิ่ม ประสิทธิภาพการปฏิบัติงาน ปลูกฝังค่านิยม ด้านคุณธรรมจริยธรรม ความสุจริตโปร่งใส สำหรับคณะผู้บริหาร สมาชิกสภา ผู้นำชุมชน พนักงานส่วนตำบลและพนักงานจ้าง ของอบต.นามะเขือ	คณะผู้บริหาร สมาชิกสภา หรือพนักงานส่วนตำบล พนักงานจ้าง อบต.นามะเขือ ทุกคน	20,000	20,000	20,000	20,000	20,000	จำนวน กิจกรรม	พนักงานทุกคนได้รับ ความรู้ ทักษะ ประสบการณ์ใหม่ๆ สามารถนำมาประยุกต์ใช้ ในการปฏิบัติหน้าที่ได้ อย่างมีประสิทธิภาพ	สำนักปลัด

8. ยุทธศาสตร์การพัฒนาด้านการเมืองการบริหาร

8.1 แผนงานบริหารงานทั่วไป

ที่	โครงการ	วัตถุประสงค์	เป้าหมาย (ผลผลิตโครงการ)	งบประมาณ					ตัวชี้วัด KPI	ผลที่คาดว่าจะ ได้รับ	หน่วยงาน รับผิดชอบ หลัก
				2566 (บาท)	2567 (บาท)	2568 (บาท)	2569 (บาท)	2570 (บาท)			
7	โครงการสำรวจและจัดทำข้อมูลพื้นฐานเพื่อจัดทำแผนพัฒนาท้องถิ่น แผนพัฒนาแหล่งน้ำ หรือแผนพัฒนาถนนในเขตพื้นที่ตำบลนามะเขือ	เพื่อดำเนินการสำรวจ รวบรวม จัดทำ ข้อมูลพื้นฐานทั่วไปในเขตพื้นที่ตำบล นามะเขือ เช่น ข้อมูลด้านโครงสร้างพื้นฐาน ด้านแหล่งน้ำ ด้านการประกอบอาชีพ ด้านประชากร ด้านการเกษตร เป็นต้น	กิจกรรม ไม่น้อยกว่า 1 กิจกรรม/โปรแกรม หรืออุปกรณ์เพิ่มประสิทธิภาพ ในการปฏิบัติงาน	30,000	30,000	30,000	30,000	30,000	มีข้อมูลพื้นฐานทั่วไปที่เป็นปัจจุบัน ไม่น้อยกว่าร้อยละ 90	มีข้อมูลพื้นฐานทั่วไป ที่เป็นปัจจุบัน เพื่อ ประกอบการวางแผน พัฒนาท้องถิ่นและเป็น ข้อมูลไว้บริการหน่วย งานอื่นหรือผู้ที่สนใจ	สำนักปลัด กองช่าง
8	บริหารจัดการศูนย์ข้อมูลข่าวสารประจำ ที่ทำการ อบต.นามะเขือ	เพื่อบริการประชาชนด้านข้อมูล สารสนเทศ มุมอ่านหนังสือ มุมศึกษา ค้นคว้าความรู้ด้านต่างๆ	ชั้นวางหนังสือ/คอมพิวเตอร์ สืบค้นข้อมูล โต๊ะวางหนังสือ หรือจัดหาสิ่งอำนวยความสะดวกในการให้บริการ	20,000	20,000	20,000	20,000	20,000	จำนวน ประชาชน ที่มาใช้บริการ	ประชาชนผู้สนใจ มีสถานที่ ค้นคว้าหาความรู้ สืบค้น ข้อมูลสารสนเทศ และข้อมูล พื้นฐานตำบลนามะเขือ	สำนักปลัด
9	โครงการพัฒนาระบบราชการดิจิทัล	เพื่อพัฒนาระบบการติดต่อราชการ และการให้บริการประชาชนด้วย ระบบเครือข่ายอินเทอร์เน็ต เช่น การเสียภาษีทางออนไลน์ การลงทะเบียน ผู้สูงอายุหรือตรวจสอบสิทธิ์ออนไลน์ เป็นต้น เพื่อความสะดวกรวดเร็ว และเป็น การเปลี่ยนผ่านสู่ระบบราชการยุคดิจิทัล	ชุดโปรแกรมหรืออุปกรณ์ ที่สนับสนุนการพัฒนาระบบ	100,000	100,000	100,000	100,000	100,000	จำนวน ระบบที่ ให้บริการ	ได้ปรับเปลี่ยนการให้บริการ ประชาชนสู่ระบบราชการ ดิจิทัล ตอบสนองนโยบาย รัฐบาล ลดการใช้กระดาษ ลดโลกร้อนและการรักษา ระยะห่างเพื่อป้องกันการแพร่ กระจายของโรคติดต่อ	สำนักปลัด ทุกกอง

8. ยุทธศาสตร์การพัฒนาด้านการเมืองการบริหาร

8.1 แผนงานบริหารงานทั่วไป

ที่	โครงการ	วัตถุประสงค์	เป้าหมาย (ผลผลิตโครงการ)	งบประมาณ					ตัวชี้วัด KPI	ผลที่คาดว่าจะ ได้รับ	หน่วยงาน รับผิดชอบ หลัก
				2566 (บาท)	2567 (บาท)	2568 (บาท)	2569 (บาท)	2570 (บาท)			
10	ก่อสร้าง/ปรับปรุงโรงจอดรถ ประจำที่ทำการอบต.นามะเขือ	เพื่อให้มีที่จอดรถยนต์ รถบรรทุกขยะ รถดับเพลิง รถกระเช้า และอื่นๆในเขต ที่ทำการอบต.นามะเขืออย่างเพียงพอ	โรงจอดรถจำนวน 1 แห่ง	400,000	400,000	400,000	400,000	400,000	รถยนต์ที่มีที่ จอดร้อยละ 100	ที่ทำการ อบต.นามะเขือ มีที่จอดรถที่เพียงพอ เพื่อการดูแลรักษาระบบ ต่างๆภายในรถ เช่น ระบบไฮดรอลิก ระบบอิเล็กทรอนิกส์อื่นๆ	กองช่าง
11	ปรับปรุง/ต่อเติม ซ่อมแซมอาคาร สำนักงานหรือห้องประชุมที่ทำการ อบต.นามะเขือ	เพื่อบำรุงรักษาสำนักงานที่ทำการ อบต.นามะเขือให้เหมาะสม ดูสะอาด ปลอดภัย พร้อมทั้งจะให้บริการ ประชาชนและเหมาะแก่การปฏิบัติ หน้าที่ราชการ	สำนักงานที่ทำการ อบต.นามะเขือ	300,000	300,000	300,000	300,000	300,000	ร้อยละของ สภาพพร้อมใช้งาน ของที่ทำการฯ	ที่ทำการฯสะอาด ปลอดภัย เหมาะ แก่การปฏิบัติหน้า ที่ให้บริการประชาชน	กองช่าง
12	ก่อสร้าง/ปรับปรุงอาคารสถานที่ต่างๆ ประจำที่ทำการอบต.นามะเขือ	เพื่อให้มีสถานที่ที่เหมาะสมต่อการ ปฏิบัติราชการของพนักงาน และช่วยอำนวยความสะดวกในการ ให้บริการประชาชนผู้มาติดต่อราชการ	อาคารสถานที่จำนวน 1 แห่ง	250,000	250,000	250,000	250,000	250,000	มีสถานที่พร้อม ต่อการปฏิบัติ ราชการและ ให้บริการ ประชาชน	อาคารสถานที่ มีความเหมาะสมสามารถ ปฏิบัติราชการ และให้ บริการประชาชนได้ สะดวกสบายมากขึ้น	กองช่าง

8. ยุทธศาสตร์การพัฒนาด้านการเมืองการบริหาร

8.1 แผนงานบริหารงานทั่วไป

ที่	โครงการ	วัตถุประสงค์	เป้าหมาย (ผลผลิตโครงการ)	งบประมาณ					ตัวชี้วัด KPI	ผลที่คาดว่าจะ ได้รับ	หน่วยงาน รับผิดชอบ หลัก
				2566 (บาท)	2567 (บาท)	2568 (บาท)	2569 (บาท)	2570 (บาท)			
13	ปรับปรุง/ต่อเติมหอประชุมอบต.นา มะเขือ	เพื่อเพิ่มประสิทธิภาพ ในการปฏิบัติ หน้าที่ราชการ และบริการประชาชน	หอประชุม	400,000	400,000	400,000	400,000	400,000	ร้อยละของ สภาพการใ้ งานขึ้น	หน่วยงานราชการ เอกชน และ ประชาชนมีพื้นที่ใช้ประชุมหรือ จัดกิจกรรมต่างๆร่วมกัน ที่สะดวกสบายขึ้น	กองช่าง
14	ปรับปรุง/ซ่อมแซมห้องเก็บพัสดุ อบต.นามะเขือ	เพื่อเพิ่มประสิทธิภาพ ในการปฏิบัติ หน้าที่ราชการ และบริการประชาชน	ห้องเก็บพัสดุ	200,000	200,000	200,000	200,000	200,000	ร้อยละของ สภาพการใ้ งานดีขึ้น	สถานที่มีความเหมาะสม สามารถ ปฏิบัติราชการ และให้ บริการประชาชนได้ สะดวกสบายมากขึ้น	กองช่าง
15	ปรับปรุง/ซ่อมแซมศูนย์ อปพร.ประจำ ที่ทำการ อบต.นามะเขือ	เพื่อเพิ่มประสิทธิภาพ ในการปฏิบัติ หน้าที่ราชการ และบริการประชาชน	ศูนย์อปพร.อบต.นามะเขือ	200,000	200,000	200,000	200,000	200,000	การปฏิบัติงาน มีประสิทธิภาพ	สถานที่มีความเหมาะสม สามารถ ปฏิบัติราชการ และให้ บริการประชาชนได้ สะดวกสบายมากขึ้น	กองช่าง
16	ก่อสร้าง/ปรับปรุงห้องน้ำ ที่จอดรถ ทางลาด หรือราวจับ สำหรับผู้พิการ ประจำที่ทำการอบต.นามะเขือ	เพื่ออำนวยความสะดวกแก่ ผู้พิการ ผู้สูงอายุที่มาติดต่อราชการ	ห้องน้ำ ห้องส้วม ที่จอดรถ ทางลาด หรือราวจับสำหรับ ผู้พิการ ผู้สูงอายุ	200,000	200,000	200,000	200,000	200,000	ร้อยละของสิ่ง อำนวยความสะดวกสำหรับผู้ พิการ ผู้สูงอายุ	ผู้พิการ ผู้สูงอายุที่ มาติดต่อราชการ ได้รับ ความสะดวกสบาย	กองช่าง
17	ก่อสร้าง/ปรับปรุงห้องน้ำสาธารณะ ประจำที่ทำการ อบต.นามะเขือ	เพื่ออำนวยความสะดวกแก่ ผู้มาติดต่อราชการ	ห้องน้ำ/ส้วม อย่างน้อยจำนวน 1 หลัง	200,000	200,000	200,000	200,000	200,000	จำนวนห้องน้ำ /ห้องส้วม	เพื่อให้บริการประชาชน ผู้มาติดต่อราชการ	กองช่าง

8. ยุทธศาสตร์การพัฒนาด้านการเมืองการบริหาร

8.1 แผนงานบริหารงานทั่วไป

ที่	โครงการ	วัตถุประสงค์	เป้าหมาย (ผลผลิตโครงการ)	งบประมาณ					ตัวชี้วัด KPI	ผลที่คาดว่าจะ ได้รับ	หน่วยงาน รับผิดชอบ หลัก
				2566 (บาท)	2567 (บาท)	2568 (บาท)	2569 (บาท)	2570 (บาท)			
18	ก่อสร้าง/ปรับปรุงภูมิทัศน์หรือสวนสาธารณะ บริเวณที่ทำการ อบต.นามะเขือ	เพื่อปรับปรุงภูมิทัศน์ให้ดูเหมาะสม สวยงาม เป็นที่เจริญตาและพักผ่อนหย่อนใจ ของผู้มาติดต่อราชการ	ภูมิทัศน์หรือสวนสาธารณะ บริเวณที่ทำการอบต.นามะเขือ จัดซื้อครุภัณฑ์สนาม ต้นไม้หรืออุปกรณ์ที่เกี่ยวข้องอื่นๆรวมถึง ก่อสร้างถนน/ลาน คสล. หรือ ซุ้มประตู/ประตูเข้าออก ป้ายคสล. ฯลฯ	300,000	300,000	300,000	300,000	300,000	พื้นที่ที่ได้รับการปรับปรุงภูมิทัศน์	ภูมิทัศน์สวยงาม เหมาะสม เป็นที่เจริญตาและพักผ่อนหย่อนใจ ของผู้มาติดต่อราชการ	กองช่าง
19	โครงการจัดประชุมประชาคมระดับหมู่บ้านหรือระดับตำบล	เพื่อรับทราบปัญหาความต้องการของประชาชน เพื่อนำไปปรับปรุงเพิ่มเติมแผนพัฒนาท้องถิ่นหรือขอประชามติในเรื่องต่างๆ	กิจกรรม จำนวน 1 กิจกรรม	20,000	20,000	20,000	20,000	20,000	จำนวนประชาชนที่เข้าร่วมกิจกรรม	ได้มีเวทีการรับทราบปัญหาความต้องการของประชาชนเพื่อนำข้อมูลที่ได้ไปใช้ในการวางแผนพัฒนาท้องถิ่นต่อไป	สำนักปลัด
20	ประเมินความพึงพอใจในการให้บริการประชาชน	เพื่อประเมินการปฏิบัติราชการ ของ อบต.ให้มีการบริการประชาชนที่ดี	กิจกรรมอย่างน้อย 1 กิจกรรม	20,000	20,000	20,000	20,000	20,000	ร้อยละความพึงพอใจในการรับบริการ	การปฏิบัติราชการตามอำนาจหน้าที่ ของ อบต. มีการปรับปรุงการบริการประชาชนให้ดียิ่งขึ้น	กองคลัง สำนักปลัด
21	จัดซื้อวัสดุเชื้อเพลิงและหล่อลื่นเพื่อการปฏิบัติหน้าที่ให้บริการสาธารณะ	เพื่อจ่ายเป็นค่าวัสดุเชื้อเพลิง และหล่อลื่นของ อบต.นามะเขือ ในการปฏิบัติหน้าที่ให้บริการสาธารณะ	รถบรรทุกขยะ รถกระเช้า เครื่องตัดหญ้า ฯลฯ	400,000	400,000	400,000	400,000	400,000	การปฏิบัติงานมีประสิทธิภาพ	อบต.นามะเขือ ได้รับความสะดวกในการปฏิบัติราชการ และการให้บริการประชาชน	สำนักปลัด กองช่าง

8. ยุทธศาสตร์การพัฒนาด้านการเมืองการบริหาร

8.1 แผนงานบริหารงานทั่วไป

ที่	โครงการ	วัตถุประสงค์	เป้าหมาย (ผลผลิตโครงการ)	งบประมาณ					ตัวชี้วัด KPI	ผลที่คาดว่าจะ ได้รับ	หน่วยงาน รับผิดชอบ หลัก
				2566 (บาท)	2567 (บาท)	2568 (บาท)	2569 (บาท)	2570 (บาท)			
22	โครงการก่อสร้าง/ปรับปรุงซุ้ม ถวายพระเกียรติ เนื่องใน โอกาสสำคัญต่างๆ	เพื่อจัดกิจกรรมเฉลิมพระเกียรติ พระบาทสมเด็จพระวชิรเกล้า เจ้าอยู่หัว สมเด็จพระนางเจ้าฯ พระบรมราชินี หรือพระบรม วงศานุวงศ์ เนื่องในโอกาสสำคัญ ต่างๆ	ซุ้มถวายพระเกียรติ จำนวนอย่างน้อย 1 ซุ้ม	200,000	200,000	200,000	200,000	200,000	ซุ้มถวาย พระเกียรติ	มีอุปกรณ์ในการจัดโครงการ และกิจกรรมเฉลิมพระ เกียรติ เนื่องในโอกาสสำคัญ ต่างๆ	สำนักปลัด กองช่าง กองการศึกษา
23	โครงการอันเนื่องมาจากการจัดงาน ราชพิธี รัฐพิธี จัดกิจกรรมหรืออุดหนุน หน่วยงานอื่นเพื่อจัดกิจกรรม เฉลิมพระเกียรติพระบาทสมเด็จพระ เจ้าอยู่หัว สมเด็จพระนางเจ้าฯ พระบรมราชินี หรือพระบรมวงศานุวงศ์ ทุกพระองค์	เพื่อจัดโครงการหรือกิจกรรม เฉลิมพระเกียรติ เนื่องใน โอกาสต่างๆ ให้สมพระเกียรติ หรือตามความเหมาะสมใน รูปแบบพิธีการนั้นๆ	กิจกรรมเฉลิมพระเกียรติ	200,000	200,000	200,000	200,000	200,000	ได้ร่วมจัด กิจกรรม เฉลิมพระ เกียรติในทุก โอกาส	ประชาชน ข้าราชการ พนักงานส่วนตำบล ได้ร่วมกิจกรรมเฉลิมพระ เกียรติในทุกโอกาส	สำนักปลัด กองการศึกษา
24	สมทบกองทุนบำเหน็จบำนาญ ข้าราชการส่วนท้องถิ่น (ก.บ.ท.)	เพื่อจ่ายเป็นค่าสมทบกองทุนบำเหน็จ บำนาญข้าราชการส่วนท้องถิ่น(ก.บ.ท.)	พนักงานส่วนตำบล อบต.นามะเขือ	400,000	400,000	500,000	600,000	700,000	ร้อยละการ สมทบกองทุน ตรงตามระเบียบ กฎหมายกำหนด	เป็นค่าสมทบกองทุนบำเหน็จ - บำนาญข้าราชการส่วนท้องถิ่น (ก.บ.ท.)	กองคลัง

8. ยุทธศาสตร์การพัฒนาด้านการเมืองการบริหาร

8.1 แผนงานบริหารงานทั่วไป

ที่	โครงการ	วัตถุประสงค์	เป้าหมาย (ผลผลิตโครงการ)	งบประมาณ					ตัวชี้วัด KPI	ผลที่คาดว่าจะ จะได้รับ	หน่วยงาน รับผิดชอบ หลัก
				2566 (บาท)	2567 (บาท)	2568 (บาท)	2569 (บาท)	2570 (บาท)			
25	โครงการ/กิจกรรมส่งเสริมการต่อต้านการทุจริตประพฤติมิชอบสร้างระบบธรรมาภิบาล และคุณธรรมจริยธรรมในองค์กร	เพื่อสร้างจิตสำนึกในการต่อต้านการทุจริตประพฤติมิชอบส่งเสริมระบบธรรมาภิบาลและส่งเสริมคุณธรรมจริยธรรมในองค์กร	ประชาชน ผู้บริหาร สมาชิกสภาอบต. พนักงานส่วนตำบลและพนักงานจ้างอบต. นามะเขือ	50,000	50,000	50,000	50,000	50,000	จำนวนกิจกรรม	ประชาชน ผู้บริหาร สมาชิกสภาอบต. พนักงานส่วนตำบลและพนักงานจ้างอบต. นามะเขือมีจิตสำนึกและตระหนักถึงการต่อต้านการทุจริตประพฤติมิชอบหลักธรรมาภิบาลและคุณธรรมจริยธรรมอันดีงาม	สำนักปลัด
26	อุดหนุนศูนย์ปฏิบัติการร่วมในการช่วยเหลือประชาชนตามอำนาจหน้าที่ขององค์กรปกครองส่วนท้องถิ่นอำเภอปลาปาก	เพื่อสนับสนุนให้ศูนย์ปฏิบัติการร่วมฯได้ช่วยเหลือประชาชนตามอำนาจหน้าที่ขององค์กรปกครองส่วนท้องถิ่น	กิจกรรมที่ศูนย์ปฏิบัติการร่วมฯ ดำเนินการ	50,000	50,000	50,000	50,000	50,000	จำนวนผู้เข้าร่วมกิจกรรม	ศูนย์ปฏิบัติการร่วมฯได้ดำเนินกิจกรรมต่างๆเพื่อช่วยเหลือประชาชนได้อย่างมีประสิทธิภาพ	สำนักปลัด
27	จัดการเลือกตั้งท้องถิ่น	เพื่อให้การสนับสนุนและดำเนินการเลือกตั้งท้องถิ่น ตามที่คณะกรรมการเลือกตั้งกำหนด	ประชาชนในพื้นที่ตำบลนามะเขือ	450,000	450,000	450,000	450,000	450,000	ร้อยละของผู้มาใช้สิทธิ์	ภาครัฐและภาคประชาชนได้ร่วมกันดำเนินการเลือกตั้งท้องถิ่นให้เป็นไปตามระบอบประชาธิปไตย	ทุกกอง

8. ยุทธศาสตร์การพัฒนาด้านการเมืองการบริหาร

8.1 แผนงานบริหารงานทั่วไป

ที่	โครงการ	วัตถุประสงค์	เป้าหมาย (ผลผลิตโครงการ)	งบประมาณ					ตัวชี้วัด KPI	ผลที่คาดว่าจะ ได้รับ	หน่วยงาน รับผิดชอบ หลัก
				2566 (บาท)	2567 (บาท)	2568 (บาท)	2569 (บาท)	2570 (บาท)			
28	โครงการอบรมเพิ่มประสิทธิภาพการตรวจสอบภายในหรือดำเนินการอื่นเพื่อยกระดับมาตรฐานการตรวจสอบภายในของอบต.นามะเขือ	เพื่อเพิ่มประสิทธิภาพการตรวจสอบภายในให้ได้มาตรฐานตามที่ระเบียบ หนังสือสั่งการกำหนด	คณะผู้บริหาร สมาชิกสภา ผู้นำชุมชนพนักงานส่วนตำบล และพนักงานจ้างอบต.นามะเขือทุกคน	20,000	20,000	20,000	20,000	20,000	จำนวนกิจกรรม	การตรวจสอบภายในขององค์การบริหารส่วนตำบลนามะเขือ มีมาตรฐานตรงตามที่ระเบียบ หนังสือสั่งการกำหนด	ตรวจสอบภายใน
29	ก่อสร้าง/ปรับปรุงโรงผลิตน้ำดื่มและ/หรือระบบผลิตน้ำดื่มบริการชุมชนประจำที่ทำการอบต.นามะเขือหรือจุดบริการชุมชนในเขตพื้นที่ตำบลนามะเขือ	เพื่อให้ประชาชนมีน้ำดื่มที่สะอาดปลอดภัย ได้มาตรฐาน ในราคาประหยัด ช่วยดูแลสุขภาพ อนามัยของประชาชน ช่วยลดค่าใช้จ่ายด้านน้ำดื่ม ประชาชนได้บริโภคน้ำดื่มสะอาด ปลอดภัยอย่างทั่วถึง	โรงผลิตน้ำดื่ม/ระบบผลิตน้ำดื่มประจำที่ทำการ อบต.นามะเขือหรือจุดบริการทั้ง 11 หมู่บ้าน	1,500,000	1,500,000	1,500,000	1,500,000	1,500,000	จำนวนโรงผลิตน้ำดื่มหรือระบบผลิตน้ำดื่มที่จุดให้บริการประชาชน	ประชาชนมีน้ำดื่มที่สะอาดปลอดภัย ได้มาตรฐาน ในราคาประหยัด มีสุขภาพ อนามัยที่ดี ลดค่าใช้จ่ายค่าน้ำดื่มในครัวเรือน เข้าถึงน้ำดื่มที่สะอาดและปลอดภัยอย่างทั่วถึง	กองช่าง อบต.หรือ หน่วยงาน อื่นที่เกี่ยวข้อง
30	โครงการก่อสร้าง/ปรับปรุงศูนย์สารสนเทศประจำที่ทำการอบต.นามะเขือ	เพื่อเป็นสถานที่เผยแพร่ข้อมูลข่าวสาร และเป็นแหล่งเก็บรวบรวมข้อมูลสารสนเทศทั่วไปที่เกี่ยวข้องกับตำบลนามะเขือ	ศูนย์สารสนเทศประจำที่ทำการ อบต.นามะเขือ จำนวน 1 แห่งตามแบบที่อบต.นามะเขือกำหนด	350,000	350,000	350,000	350,000	350,000	จำนวนศูนย์สารสนเทศ	ประชาชน นักท่องเที่ยวหรือผู้สนใจ สามารถเข้าถึงแหล่งความรู้ ข้อมูลสารสนเทศได้สะดวกสบาย	กองช่าง สำนักปลัด
31	โครงการก่อสร้าง/ปรับปรุงศูนย์กู้ชีพกู้ภัย ประจำที่ทำการ อบต.นามะเขือ	เพื่อเป็นสถานที่ปฏิบัติราชการเพิ่มประสิทธิภาพ และอำนวยความสะดวกในการให้บริการประชาชน	ศูนย์กู้ชีพ กู้ภัย ประจำที่ทำการ อบต.นามะเขือ จำนวน 1 แห่งตามแบบที่อบต.นามะเขือกำหนด	350,000	350,000	350,000	350,000	350,000	จำนวนศูนย์กู้ชีพ กู้ภัย	เจ้าหน้าที่มีสถานที่ที่เหมาะสมในการปฏิบัติราชการ บริการประชาชนได้สะดวก รวดเร็ว	กองช่าง สำนักปลัด
<b>รวมทั้งสิ้น</b>				<b>6,980,000</b>	<b>6,980,000</b>	<b>6,980,000</b>	<b>6,980,000</b>	<b>6,980,000</b>			



ก. ยุทธศาสตร์จังหวัดที่ 5 การรักษาความมั่นคงชายแดน

ข. ยุทธศาสตร์การพัฒนาขององค์กรปกครองส่วนท้องถิ่นในเขตจังหวัดที่ 6 เมื่อนำอยู่

9. ยุทธศาสตร์การพัฒนาด้านการป้องกันและบรรเทาสาธารณภัย

9.1 แผนงานการรักษาความสงบภายใน

ที่	โครงการ	วัตถุประสงค์	เป้าหมาย (ผลผลิตโครงการ)	งบประมาณ					ตัวชี้วัด KPI	ผลที่คาดว่าจะได้รับ	หน่วยงาน รับผิดชอบหลัก
				2566 (บาท)	2567 (บาท)	2568 (บาท)	2569 (บาท)	2570 (บาท)			
1	ติดตั้งกล้องวงจรปิดในเขตพื้นที่ตำบลนามะเขือ (กล้อง CCTV)	เพื่อใช้เป็นเครื่องมือในการตรวจสอบการก่อเหตุความไม่สงบ ยาเสพติด อาชญากรรมหรือป้องกันและรักษาความปลอดภัยในชีวิตและทรัพย์สินของประชาชนหรือทรัพย์สินของส่วนราชการ	พื้นที่รับผิดชอบในตำบลนามะเขือ หมู่ที่ 1-11	1,500,000 (เงินอุดหนุน)	1,500,000 (เงินอุดหนุน)	1,500,000 (เงินอุดหนุน)	1,500,000 (เงินอุดหนุน)	1,500,000 (เงินอุดหนุน)	จำนวนกล้องวงจรปิดที่ติดตั้งมีอย่างเพียงพอ	ประชาชนได้รับความปลอดภัยในชีวิตและทรัพย์สิน และได้ดูแลทรัพย์สินของส่วนราชการ	สำนักปลัด กองช่าง หรือ หน่วยงาน อื่นที่เกี่ยวข้อง
2	โครงการฝึกอบรมชุดปฏิบัติการจิตอาสาภัยพิบัติหรือจิตอาสาด้านอื่นๆของ อบต.นามะเขือ	เพื่อเพิ่มศักยภาพจิตอาสาในการปฏิบัติหน้าที่ ทำดีด้วยหัวใจ โดยจะจัดฝึกอบรมเองหรือสนับสนุนการเข้าร่วมอบรมกับหน่วยงานอื่นก็ได้ตามความเหมาะสม	จิตอาสาทุกคน	200,000	200,000	200,000	200,000	200,000	ร้อยละของจิตอาสาที่เข้ารับการฝึกอบรม	จิตอาสาที่มีศักยภาพในการปฏิบัติหน้าที่ได้ดียิ่งขึ้น สามารถบำเพ็ญประโยชน์ต่อส่วนรวม ด้วยหัวใจอาสาที่แท้จริง	สำนักปลัด
3	โครงการอบรมเพิ่มศักยภาพอปพร.ทุกหมู่บ้านในเขตตำบลนามะเขือ	เพื่อเพิ่มศักยภาพอปพร. ในการปฏิบัติหน้าที่	อปพร.ทุกคน	150,000	150,000	150,000	150,000	150,000	ร้อยละของอปพร.ที่เข้ารับการอบรม	อปพร.มีศักยภาพในการปฏิบัติหน้าที่ได้ดียิ่งขึ้น	สำนักปลัด

9. ยุทธศาสตร์การพัฒนาด้านการป้องกันและบรรเทาสาธารณภัย

9.1 แผนงานการรักษาความสงบภายใน

ที่	โครงการ	วัตถุประสงค์	เป้าหมาย (ผลผลิตโครงการ)	งบประมาณ					ตัวชี้วัด KPI	ผลที่คาดว่าจะได้รับ	หน่วยงาน รับผิดชอบหลัก
				2566 (บาท)	2567 (บาท)	2568 (บาท)	2569 (บาท)	2570 (บาท)			
4	โครงการฝึกอบรมเชิงปฏิบัติการหน่วยกู้ชีพกู้ภัยฉุกเฉิน หรือ เครือข่ายหน่วยดับเพลิงประจำตำบลนามะเขือ	เพื่อเพิ่มศักยภาพและทักษะการปฏิบัติหน้าที่ให้ดียิ่งขึ้น เกิดความพร้อมในการปฏิบัติหน้าที่ได้ตลอดเวลา	พนักงานเจ้าหน้าที่ที่เกี่ยวข้อง	100,000	100,000	100,000	100,000	100,000	จำนวนผู้เข้าร่วมอบรม	เจ้าหน้าที่ที่มีศักยภาพและทักษะการปฏิบัติหน้าที่ให้ดียิ่งขึ้น เกิดความพร้อมในการปฏิบัติหน้าที่ได้ตลอดเวลา	สำนักปลัด
5	โครงการฝึกอบรมเชิงปฏิบัติการด้านการจราจรประจำตำบลนามะเขือ	เพื่อเพิ่มศักยภาพและทักษะการปฏิบัติหน้าที่ของผู้ปฏิบัติการด้านการจราจรให้ดียิ่งขึ้น เกิดความพร้อมในการปฏิบัติหน้าที่ได้ตลอดเวลา	พนักงานเจ้าหน้าที่ที่เกี่ยวข้อง ผู้นำชุมชนหรือประชาชน ผู้ได้รับมอบหมายให้ปฏิบัติหน้าที่ด้านการจราจร	50,000	50,000	50,000	50,000	50,000	จำนวนผู้เข้าร่วมอบรม	เจ้าหน้าที่ที่มีศักยภาพและทักษะการปฏิบัติหน้าที่ให้ดียิ่งขึ้น เกิดความพร้อมในการปฏิบัติหน้าที่ได้ตลอดเวลา	สำนักปลัด
6	โครงการป้องกันและลดอุบัติเหตุทางถนนช่วงเทศกาลปีใหม่,สงกรานต์	เพื่อป้องกันและลดอุบัติเหตุในช่วงเทศกาลปีใหม่,สงกรานต์	กิจกรรม จำนวน 2 กิจกรรม	200,000	200,000	200,000	200,000	200,000	ร้อยละของการเกิดอุบัติเหตุลดลง	ป้องกันและลดอุบัติเหตุในช่วงเทศกาลปีใหม่,สงกรานต์	สำนักปลัด
7	โครงการติดตั้งกระຈกโค้งจราจรลดอุบัติเหตุ	เพื่อป้องกันการเกิดอุบัติเหตุบริเวณทางแยก ทางโค้ง ในเขตตำบลนามะเขือ	กระຈกโค้งจราจร จำนวนประมาณ 40 บาน	50,000	50,000	50,000	50,000	50,000	จำนวนกระຈกโค้งมีเพียงพอ	ป้องกันการเกิดอุบัติเหตุบริเวณทางแยก ทางโค้ง ในเขตตำบลนามะเขือ	สำนักปลัด

9. ยุทธศาสตร์การพัฒนาด้านการป้องกันและบรรเทาสาธารณภัย

9.1 แผนงานการรักษาความสงบภายใน

ที่	โครงการ	วัตถุประสงค์	เป้าหมาย (ผลผลิตโครงการ)	งบประมาณ					ตัวชี้วัด KPI	ผลที่คาดว่าจะได้รับ	หน่วยงาน รับผิดชอบ หลัก
				2566 (บาท)	2567 (บาท)	2568 (บาท)	2569 (บาท)	2570 (บาท)			
8	โครงการติดตั้งป้าย ระบบไฟให้สัญญาณ หรือเครื่องหมายจราจรต่างๆ ตามถนนสาธารณะในเขตตำบล นามะเขือ	เพื่ออำนวยความสะดวก และควบคุมดูแลการจราจรภายในเขตพื้นที่ตำบลนามะเขือ	ป้าย ระบบไฟให้สัญญาณ หรือเครื่องหมายจราจรต่างๆ	100,000	100,000	100,000	100,000	100,000	ร้อยละของสัญญาณหรือเครื่องหมายจราจร ที่ครอบคลุมพื้นที่	ช่วยป้องกันการเกิดอุบัติเหตุ สร้างวินัยการขับขี่ปลอดภัย	สำนักปลัด กองช่าง
9	โครงการพัฒนาระบบดับเพลิง ให้มีประสิทธิภาพและเหมาะสมกับสภาพพื้นที่ที่เกิดอัคคีภัย	เพื่อปรับปรุง สร้างนวัตกรรม หรือจัดหาอุปกรณ์ดับเพลิงให้สามารถใช้งานได้มีประสิทธิภาพ ซึ่ง จะอำนวยความสะดวกให้กับเจ้าหน้าที่ให้เข้าระงับเหตุได้ทันทั่วทั้ง ในทุกสภาพพื้นที่	อุปกรณ์ที่ช่วยอำนวยความสะดวกและเพิ่มประสิทธิภาพ ในการดับเพลิง	100,000	100,000	100,000	100,000	100,000	ร้อยละของประสิทธิภาพ ในการเข้าระงับเหตุในทุกสภาพพื้นที่	เจ้าหน้าที่มีอุปกรณ์ที่ช่วยอำนวยความสะดวกในการปฏิบัติงาน เพิ่มประสิทธิภาพการเข้าระงับเหตุอัคคีภัยได้อย่างทันทั่วทั้งในทุกสภาพพื้นที่	สำนักปลัด
10	จัดซื้ออุปกรณ์ประจำรถดับเพลิง	เพื่อให้มีอุปกรณ์อำนวยความสะดวกในการปฏิบัติหน้าที่	อุปกรณ์ เช่น หัวฉีดดับเพลิง สายดับเพลิง สายสูบน้ำ เป็นต้น	100,000	100,000	100,000	100,000	100,000	อุปกรณ์ประจำรถดับเพลิง	มีอุปกรณ์อำนวยความสะดวกในการปฏิบัติหน้าที่	สำนักปลัด
11	จัดซื้ออุปกรณ์ประจำรถกู้ชีพ กู้ภัย	เพื่อใช้ในการปฏิบัติหน้าที่ อปพร. กู้ชีพ กู้ภัย มีความรวดเร็วทันต่อเหตุการณ์	ครุภัณฑ์สนาม ประจํารถกู้ชีพ กู้ภัย หรือชุดอุปกรณ์การแพทย์ฉุกเฉิน	50,000	50,000	50,000	50,000	50,000	จำนวนผู้ประสบภัย	การปฏิบัติหน้าที่ อปพร. กู้ชีพ กู้ภัย มีความรวดเร็วทันต่อเหตุการณ์	สำนักปลัด

9. ยุทธศาสตร์การพัฒนาด้านการป้องกันและบรรเทาสาธารณภัย

9.1 แผนงานการรักษาความสงบภายใน

ที่	โครงการ	วัตถุประสงค์	เป้าหมาย (ผลผลิตโครงการ)	งบประมาณ					ตัวชี้วัด KPI	ผลที่คาดว่าจะได้รับ	หน่วยงาน รับผิดชอบ หลัก
				2566 (บาท)	2567 (บาท)	2568 (บาท)	2569 (บาท)	2570 (บาท)			
12	จัดซื้อวิทยุสื่อสารประจำรถ อปพร. กู้ชีพ อบต.นามะเขือ	เพื่อใช้ในการปฏิบัติหน้าที่ อปพร. กู้ชีพ กู้ภัย มีความรวดเร็วทันต่อเหตุการณ์	วิทยุสื่อสารชนิดติดตั้งประจำรถยนต์ จำนวน 1 เครื่อง	30,000	30,000	30,000	30,000	30,000	จำนวนผู้ประสบภัย	การปฏิบัติหน้าที่ อปพร. กู้ชีพ กู้ภัย มีความรวดเร็วทันต่อเหตุการณ์	สำนักปลัด
13	ก่อสร้าง/ปรับปรุงป้อมยามประจำหมู่บ้านพร้อมห้องน้ำ บ้านนามะเขือ หมู่ที่ 1	เพื่อให้มีสถานที่บริการประชาชนและสะดวกในการปฏิบัติหน้าที่เข้าเวรยาม ในโอกาสต่างๆ เช่น การรักษาความสงบเรียบร้อยในช่วงเทศกาล วันขึ้นปีใหม่ วันสงกรานต์ ด้านกลิ่นกรองเพื่อควบคุมโรคระบาด เป็นต้น	ป้อมยามประจำหมู่บ้านพร้อมห้องน้ำ จำนวนอย่างน้อย 1 แห่ง	100,000	100,000	100,000	100,000	100,000	ป้อมยามพร้อมห้องน้ำ	มีสถานที่อำนวยความสะดวกในการปฏิบัติหน้าที่บริการประชาชน	อบต.หรือหน่วยงานอื่นที่เกี่ยวข้อง
14	ก่อสร้าง/ปรับปรุงป้อมยามประจำหมู่บ้านพร้อมห้องน้ำ บ้านนามะเขือ หมู่ที่ 2	เพื่อให้มีสถานที่บริการประชาชนและสะดวกในการปฏิบัติหน้าที่เข้าเวรยาม ในโอกาสต่างๆ เช่น การรักษาความสงบเรียบร้อยในช่วงเทศกาล วันขึ้นปีใหม่ วันสงกรานต์ ด้านกลิ่นกรองเพื่อควบคุมโรคระบาด เป็นต้น	ป้อมยามประจำหมู่บ้านพร้อมห้องน้ำ จำนวนอย่างน้อย 1 แห่ง	100,000	100,000	100,000	100,000	100,000	ป้อมยามพร้อมห้องน้ำ	มีสถานที่อำนวยความสะดวกในการปฏิบัติหน้าที่บริการประชาชน	อบต.หรือหน่วยงานอื่นที่เกี่ยวข้อง

9. ยุทธศาสตร์การพัฒนาด้านการป้องกันและบรรเทาสาธารณภัย

9.1 แผนงานการรักษาความสงบภายใน

ที่	โครงการ	วัตถุประสงค์	เป้าหมาย (ผลผลิตโครงการ)	งบประมาณ					ตัวชี้วัด KPI	ผลที่คาดว่าจะได้รับ	หน่วยงาน รับผิดชอบ หลัก
				2566 (บาท)	2567 (บาท)	2568 (บาท)	2569 (บาท)	2570 (บาท)			
15	ก่อสร้าง/ปรับปรุงปัอมยาม ประจำหมู่บ้านพร้อมห้องน้ำ บ้านแหลมทอง หมู่ที่ 3	เพื่อให้มีสถานที่บริการประชาชนและ สะดวกในการปฏิบัติหน้าที่เข้าเวรยาม ในโอกาสต่างๆ เช่น การรักษาความ สงบเรียบร้อยในช่วงเทศกาล วันขึ้นปีใหม่ วันสงกรานต์ ด่านกั้นกรองเพื่อควบคุม โรคระบาด เป็นต้น	ปัอมยามประจำ หมู่บ้านพร้อมห้องน้ำ จำนวนอย่างน้อย 1 แห่ง	100,000	100,000	100,000	100,000	100,000	ปัอมยาม พร้อมห้องน้ำ	มีสถานที่อำนวยความสะดวกใน การปฏิบัติหน้าที่ บริการประชาชน	อบต.หรือ หน่วยงานอื่น ที่เกี่ยวข้อง
16	ก่อสร้าง/ปรับปรุงปัอมยาม ประจำหมู่บ้านพร้อมห้องน้ำ บ้านหนองตื้นตั้ง หมู่ที่ 4	เพื่อให้มีสถานที่บริการประชาชนและ สะดวกในการปฏิบัติหน้าที่เข้าเวรยาม ในโอกาสต่างๆ เช่น การรักษาความ สงบเรียบร้อยในช่วงเทศกาล วันขึ้นปีใหม่ วันสงกรานต์ ด่านกั้นกรองเพื่อควบคุม โรคระบาด เป็นต้น	ปัอมยามประจำ หมู่บ้านพร้อมห้องน้ำ จำนวนอย่างน้อย 1 แห่ง	100,000	100,000	100,000	100,000	100,000	ปัอมยาม พร้อมห้องน้ำ	มีสถานที่อำนวยความสะดวกใน การปฏิบัติหน้าที่ บริการประชาชน	อบต.หรือ หน่วยงานอื่น ที่เกี่ยวข้อง

9. ยุทธศาสตร์การพัฒนาด้านการป้องกันและบรรเทาสาธารณภัย

9.1 แผนงานการรักษาความสงบภายใน

ที่	โครงการ	วัตถุประสงค์	เป้าหมาย (ผลผลิตโครงการ)	งบประมาณ					ตัวชี้วัด KPI	ผลที่คาดว่าจะได้รับ	หน่วยงาน รับผิดชอบ หลัก
				2566 (บาท)	2567 (บาท)	2568 (บาท)	2569 (บาท)	2570 (บาท)			
17	ก่อสร้าง/ปรับปรุงปั๊อมยาม ประจำหมู่บ้านพร้อมห้องน้ำ บ้านหนองแสง หมู่ที่ 5	เพื่อให้มีสถานที่บริการประชาชนและ สะดวกในการปฏิบัติหน้าที่เข้าเวรยาม ในโอกาสต่างๆ เช่น การรักษาความ สงบเรียบร้อยในช่วงเทศกาล วันขึ้นปีใหม่ วันสงกรานต์ ด่านกักกันกรองเพื่อควบคุม โรคระบาด เป็นต้น	ปั๊อมยามประจำ หมู่บ้านพร้อมห้องน้ำ จำนวนอย่างน้อย 1 แห่ง	100,000	100,000	100,000	100,000	100,000	ปั๊อมยาม พร้อมห้องน้ำ	มีสถานที่อำนวยความสะดวกใน การปฏิบัติหน้าที่ บริการประชาชน	อบต.หรือ หน่วยงานอื่น ที่เกี่ยวข้อง
18	ก่อสร้าง/ปรับปรุงปั๊อมยาม ประจำหมู่บ้านพร้อมห้องน้ำ บ้านหนองไผ่ หมู่ที่ 6	เพื่อให้มีสถานที่บริการประชาชนและ สะดวกในการปฏิบัติหน้าที่เข้าเวรยาม ในโอกาสต่างๆ เช่น การรักษาความ สงบเรียบร้อยในช่วงเทศกาล วันขึ้นปีใหม่ วันสงกรานต์ ด่านกักกันกรองเพื่อควบคุม โรคระบาด เป็นต้น	ปั๊อมยามประจำ หมู่บ้านพร้อมห้องน้ำ จำนวนอย่างน้อย 1 แห่ง	100,000	100,000	100,000	100,000	100,000	ปั๊อมยาม พร้อมห้องน้ำ	มีสถานที่อำนวยความสะดวกใน การปฏิบัติหน้าที่ บริการประชาชน	อบต.หรือ หน่วยงานอื่น ที่เกี่ยวข้อง

9. ยุทธศาสตร์การพัฒนาด้านการป้องกันและบรรเทาสาธารณภัย

9.1 แผนงานการรักษาความสงบภายใน

ที่	โครงการ	วัตถุประสงค์	เป้าหมาย (ผลผลิตโครงการ)	งบประมาณ					ตัวชี้วัด KPI	ผลที่คาดว่าจะได้รับ	หน่วยงาน รับผิดชอบ หลัก
				2566 (บาท)	2567 (บาท)	2568 (บาท)	2569 (บาท)	2570 (บาท)			
19	ก่อสร้าง/ปรับปรุงปั๊อมยาม ประจำหมู่บ้านพร้อมห้องน้ำ บ้านโพนสว่าง หมู่ที่ 7	เพื่อให้มีสถานที่บริการประชาชนและ สะดวกในการปฏิบัติหน้าที่เข้าเวรยาม ในโอกาสต่างๆ เช่น การรักษาความ สงบเรียบร้อยในช่วงเทศกาล วันขึ้นปีใหม่ วันสงกรานต์ ด่านกั้นกรงเพื่อควบคุม โรคระบาด เป็นต้น	ปั๊อมยามประจำ หมู่บ้านพร้อมห้องน้ำ จำนวนอย่างน้อย 1 แห่ง	100,000	100,000	100,000	100,000	100,000	ปั๊อมยาม พร้อมห้องน้ำ	มีสถานที่อำนวยความสะดวกใน การปฏิบัติหน้าที่ บริการประชาชน	อบต.หรือ หน่วยงานอื่น ที่เกี่ยวข้อง
20	ก่อสร้าง/ปรับปรุงปั๊อมยาม ประจำหมู่บ้านพร้อมห้องน้ำ บ้านหนองบัวคำ หมู่ที่ 8	เพื่อให้มีสถานที่บริการประชาชนและ สะดวกในการปฏิบัติหน้าที่เข้าเวรยาม ในโอกาสต่างๆ เช่น การรักษาความ สงบเรียบร้อยในช่วงเทศกาล วันขึ้นปีใหม่ วันสงกรานต์ ด่านกั้นกรงเพื่อควบคุม โรคระบาด เป็นต้น	ปั๊อมยามประจำ หมู่บ้านพร้อมห้องน้ำ จำนวนอย่างน้อย 1 แห่ง	100,000	100,000	100,000	100,000	100,000	ปั๊อมยาม พร้อมห้องน้ำ	มีสถานที่อำนวยความสะดวกใน การปฏิบัติหน้าที่ บริการประชาชน	อบต.หรือ หน่วยงานอื่น ที่เกี่ยวข้อง

9. ยุทธศาสตร์การพัฒนาด้านการป้องกันและบรรเทาสาธารณภัย

9.1 แผนงานการรักษาความสงบภายใน

ที่	โครงการ	วัตถุประสงค์	เป้าหมาย (ผลผลิตโครงการ)	งบประมาณ					ตัวชี้วัด KPI	ผลที่คาดว่าจะได้รับ	หน่วยงาน รับผิดชอบ หลัก
				2566 (บาท)	2567 (บาท)	2568 (บาท)	2569 (บาท)	2570 (บาท)			
21	ก่อสร้าง/ปรับปรุงปั๊อมยาม ประจำหมู่บ้านพร้อมห้องน้ำ บ้านนาจิว หมู่ที่ 9	เพื่อให้มีสถานที่บริการประชาชนและ สะดวกในการปฏิบัติหน้าที่เข้าเวรยาม ในโอกาสต่างๆ เช่น การรักษาความ สงบเรียบร้อยในช่วงเทศกาล วันขึ้นปีใหม่ วันสงกรานต์ ด่านกั้นกรองเพื่อควบคุม โรคระบาด เป็นต้น	ปั๊อมยามประจำ หมู่บ้านพร้อมห้องน้ำ จำนวนอย่างน้อย 1 แห่ง	100,000	100,000	100,000	100,000	100,000	ปั๊อมยาม พร้อมห้องน้ำ	มีสถานที่อำนวยความสะดวกใน การปฏิบัติหน้าที่ บริการประชาชน	อบต.หรือ หน่วยงานอื่น ที่เกี่ยวข้อง
22	ก่อสร้าง/ปรับปรุงปั๊อมยาม ประจำหมู่บ้านพร้อมห้องน้ำ บ้านแสนสำราญ หมู่ที่ 10	เพื่อให้มีสถานที่บริการประชาชนและ สะดวกในการปฏิบัติหน้าที่เข้าเวรยาม ในโอกาสต่างๆ เช่น การรักษาความ สงบเรียบร้อยในช่วงเทศกาล วันขึ้นปีใหม่ วันสงกรานต์ ด่านกั้นกรองเพื่อควบคุม โรคระบาด เป็นต้น	ปั๊อมยามประจำ หมู่บ้านพร้อมห้องน้ำ จำนวนอย่างน้อย 1 แห่ง	100,000	100,000	100,000	100,000	100,000	ปั๊อมยาม พร้อมห้องน้ำ	มีสถานที่อำนวยความสะดวกใน การปฏิบัติหน้าที่ บริการประชาชน	อบต.หรือ หน่วยงานอื่น ที่เกี่ยวข้อง



9. ยุทธศาสตร์การพัฒนาด้านการป้องกันและบรรเทาสาธารณภัย

9.1 แผนงานการรักษาความสงบภายใน

ที่	โครงการ	วัตถุประสงค์	เป้าหมาย (ผลผลิตโครงการ)	งบประมาณ					ตัวชี้วัด KPI	ผลที่คาดว่าจะได้รับ	หน่วยงาน รับผิดชอบ หลัก
				2566 (บาท)	2567 (บาท)	2568 (บาท)	2569 (บาท)	2570 (บาท)			
23	ก่อสร้าง/ปรับปรุงป้อมยามประจำหมู่บ้านพร้อมห้องน้ำบ้านหนองบัวคำ หมู่ที่ 11	เพื่อให้มีสถานที่บริการประชาชนและสะดวกในการปฏิบัติหน้าที่เข้าเวรยาม ในโอกาสต่างๆ เช่น การรักษาความสงบเรียบร้อยในช่วงเทศกาลวันขึ้นปีใหม่ วันสงกรานต์ ด้านกลิ่นกรองเพื่อควบคุมโรคระบาด เป็นต้น	ป้อมยามประจำหมู่บ้านพร้อมห้องน้ำ จำนวนอย่างน้อย 1 แห่ง	100,000	100,000	100,000	100,000	100,000	ป้อมยามพร้อมห้องน้ำ	มีสถานที่อำนวยความสะดวกในการปฏิบัติหน้าที่บริการประชาชน	อบต.หรือหน่วยงานอื่นที่เกี่ยวข้อง
24	ก่อสร้าง/ปรับปรุงป้อมยามประจำหมู่บ้านพร้อมห้องน้ำบ้านหนองบัวคำ หมู่ที่ 11 (คุ่มน้อยหนองพอก)	เพื่อให้มีสถานที่บริการประชาชนและสะดวกในการปฏิบัติหน้าที่เข้าเวรยาม ในโอกาสต่างๆ เช่น การรักษาความสงบเรียบร้อยในช่วงเทศกาลวันขึ้นปีใหม่ วันสงกรานต์ ด้านกลิ่นกรองเพื่อควบคุมโรคระบาด เป็นต้น	ป้อมยามประจำหมู่บ้านพร้อมห้องน้ำ จำนวนอย่างน้อย 1 แห่ง	100,000	100,000	100,000	100,000	100,000	ป้อมยามพร้อมห้องน้ำ	มีสถานที่อำนวยความสะดวกในการปฏิบัติหน้าที่บริการประชาชน	อบต.หรือหน่วยงานอื่นที่เกี่ยวข้อง
25	โครงการรณรงค์การขับขี่ปลอดภัย มีวินัยจราจร	เพื่อสร้างจิตสำนึกและปลูกฝังการเคารพกฎจราจร การใช้รถใช้ถนนอย่างมีน้ำใจ ป้องกันการเกิดอุบัติเหตุ ในเขตพื้นที่ตำบลนามะเขือ	พนักงานเจ้าหน้าที่ที่เกี่ยวข้อง ผู้นำชุมชนหรือประชาชน ทั้ง 11 หมู่บ้าน	50,000	50,000	50,000	50,000	50,000	จำนวนผู้เข้าร่วมอบรม	ประชาชนตระหนักรู้ถึงการเคารพกฎจราจร มีวินัยในการใช้รถใช้ถนน ป้องกันการเกิดอุบัติเหตุอย่างยั่งยืน	สำนักปลัด
<b>รวมทั้งสิ้น</b>				<b>3,830,000</b>	<b>3,830,000</b>	<b>3,830,000</b>	<b>3,830,000</b>	<b>3,830,000</b>			

รายละเอียดโครงการพัฒนา

แบบ ผ. 02/2

แผนพัฒนาท้องถิ่น(พ.ศ. 2566 - 2570)

สำหรับโครงการที่เกี่วข้องขององค์กรปกครองส่วนท้องถิ่นที่ใช้สำหรับการประสานแผนพัฒนาท้องถิ่น

องค์การบริหารส่วนตำบลนามะเขือ อำเภอปลาปาก จังหวัดนครพนม

ก. ยุทธศาสตร์จังหวัดที่ 1 การพัฒนาการค้าและการลงทุน

ข. ยุทธศาสตร์การพัฒนาขององค์กรปกครองส่วนท้องถิ่นในเขตจังหวัดที่ 4 การพัฒนาการค้าผ่านแดน

1. ยุทธศาสตร์การพัฒนาโครงสร้างพื้นฐาน

1.1 แผนงานอุตสาหกรรมและการโยธา

ที่	โครงการ	วัตถุประสงค์	เป้าหมาย (ผลผลิตโครงการ)	งบประมาณ					ตัวชี้วัด KPI	ผลที่คาดว่าจะได้รับ	หน่วยงาน ที่จะขอ ประสาน
				2566 (บาท)	2567 (บาท)	2568 (บาท)	2569 (บาท)	2570 (บาท)			
1	โครงการก่อสร้าง/ปรับปรุงถนนลาดยาง แอสฟัลต์ติกคอนกรีต หรือพาราแอสฟัลต์ ติกคอนกรีต สายบ้านแหลมทอง- บ้านโพนสว่าง(ช่วงจากบ้านแหลมทอง- บ้านนามะเขือ หมู่ที่ 1)	เพื่ออำนวยความสะดวกในการ สัญจรไป-มาของประชาชน และ เพื่อส่งเสริมการท่องเที่ยว การค้าการลงทุน	ถนนกว้าง 6 เมตร หนา 0.05 เมตร ยาวประมาณ 990 เมตร	4,700,000	4,700,000	4,700,000	4,700,000	4,700,000	ถนนมีสภาพการ ใช้งานที่ดีร้อยละ 100	ประชาชนมีความ สะดวกสบายใน การสัญจรไปมา ลดฝุ่นละออง และ ได้ส่งเสริมการ ท่องเที่ยว การค้า การลงทุน และช่วย ลดการเกิด อุบัติเหตุที่เกิดจาก สภาพถนนที่ไม่ สมบูรณ์	กรมทางหลวงชนบท  อบจ.หรือ หน่วยงานอื่น ที่เกี่ยวข้อง

1. ยุทธศาสตร์การพัฒนาโครงสร้างพื้นฐาน

1.1 แผนงานอุตสาหกรรมและการโยธา

ที่	โครงการ	วัตถุประสงค์	เป้าหมาย (ผลผลิตโครงการ)	งบประมาณ					ตัวชี้วัด KPI	ผลที่คาดว่าจะได้รับ	หน่วยงาน ที่จะขอ ประสาน
				2566 (บาท)	2567 (บาท)	2568 (บาท)	2569 (บาท)	2570 (บาท)			
2	โครงการก่อสร้าง/ปรับปรุงถนนลาดยางแอสฟัลท์ติกคอนกรีต หรือพาราแอสฟัลท์ติกคอนกรีต สายบ้านแหลมทอง-บ้านโพนสว่าง (ช่วงจากบ้านหนองตื้นดง-บ้านนาจั่ว)	เพื่ออำนวยความสะดวกในการสัญจรไป-มาของประชาชน และเพื่อส่งเสริมการท่องเที่ยว การค้าการลงทุน	ถนนกว้าง 6 เมตร หนา 0.05 เมตร ยาวประมาณ 2,920 เมตร	9,000,000	9,000,000	9,000,000	9,000,000	9,000,000	ถนนมีสภาพการ ใช้งานที่ดีร้อยละ 100	ประชาชนมีความสะดวกสบายในการสัญจรไปมา ลดฝุ่นละออง และได้ส่งเสริมการท่องเที่ยว การค้าการลงทุน และช่วยลดการเกิดอุบัติเหตุที่เกิดจากสภาพถนนที่ไม่สมบูรณ์	กรมทางหลวงชนบท  อบจ.หรือ หน่วยงานอื่น ที่เกี่ยวข้อง
3	โครงการก่อสร้าง/ปรับปรุงเสริมผิวจราจรแอสฟัลท์ติกคอนกรีต ถนนสายบ้านแหลมทอง-บ้านโพนสว่าง (ช่วงจากหน้าวัดศรีบัวบาน บ้านนาจั่ว-บ้านโพนสว่าง)	เพื่ออำนวยความสะดวกในการสัญจรไป-มาของประชาชน และเพื่อส่งเสริมการท่องเที่ยว การค้าการลงทุน	ถนนกว้างเฉลี่ย 5-6 เมตร หนา 0.05 เมตร ยาวประมาณ 1,480 เมตร	4,000,000	4,000,000	4,000,000	4,000,000	4,000,000	ถนนมีสภาพการ ใช้งานที่ดีร้อยละ 100	ประชาชนมีความสะดวกสบายในการสัญจรไปมา ลดฝุ่นละออง และได้ส่งเสริมการท่องเที่ยว การค้าการลงทุน และช่วยลดการเกิดอุบัติเหตุที่เกิดจากสภาพถนนที่ไม่สมบูรณ์	กรมทางหลวงชนบท  อบจ.หรือ หน่วยงานอื่น ที่เกี่ยวข้อง

1. ยุทธศาสตร์การพัฒนาโครงสร้างพื้นฐาน

1.1 แผนงานอุตสาหกรรมและการโยธา

ที่	โครงการ	วัตถุประสงค์	เป้าหมาย (ผลผลิตโครงการ)	งบประมาณ					ตัวชี้วัด KPI	ผลที่คาดว่าจะได้รับ	หน่วยงาน ที่จะขอ ประสาน
				2566 (บาท)	2567 (บาท)	2568 (บาท)	2569 (บาท)	2570 (บาท)			
4	โครงการปรับปรุงถนนลูกรัง เชื่อมเขตอำเภอ สายจากบ้านหนองไผ่ ต.นามะเขือ อ.ปลาปาก - บ้านดอนแดง ต.คำเตย อ.เมืองนครพนม	เพื่ออำนวยความสะดวกในการ สัญจรไป-มาของประชาชน และ เพื่อส่งเสริมการเกษตร การท่องเที่ยว การค้าการลงทุน	ถนนกว้างเฉลี่ย 4-5 เมตร ยาวประมาณ 5,800 เมตร	2,900,000	2,900,000	2,900,000	2,900,000	2,900,000	ถนนมีสภาพการ ใช้งานที่ดีร้อยละ 100	ประชาชนมีความ สะดวกสบายใน การสัญจร-ไปมา และได้ส่งเสริมการ ท่องเที่ยว การค้า การลงทุน และช่วย ลดการเกิด อุบัติเหตุที่เกิดจาก สภาพถนนที่ไม่ สมบูรณ์	อบจ.หรือ หน่วยงานอื่น ที่เกี่ยวข้อง
5	โครงการก่อสร้างถนนคอนกรีตเสริมเหล็ก เชื่อมเขตอำเภอ สายจากบ้านหนองไผ่ ต.นามะเขือ อ.ปลาปาก - บ้านดอนแดง ต.คำเตย อ.เมืองนครพนม	เพื่ออำนวยความสะดวกในการ สัญจรไป-มาของประชาชน และ เพื่อส่งเสริมการเกษตร การท่องเที่ยว การค้าการลงทุน	ถนนกว้างเฉลี่ย 4-5 เมตร ยาวประมาณ 5,000 เมตร หนา 0.15 เมตร	4,000,000	4,000,000	4,000,000	4,000,000	4,000,000	ถนนมีสภาพการ ใช้งานที่ดีร้อยละ 100	ประชาชนมีความ สะดวกสบายใน การสัญจร-ไปมา และได้ส่งเสริมการ ท่องเที่ยว การค้า การลงทุน และช่วย ลดการเกิด อุบัติเหตุที่เกิดจาก สภาพถนนที่ไม่ สมบูรณ์	อบจ.หรือ หน่วยงานอื่น ที่เกี่ยวข้อง

1. ยุทธศาสตร์การพัฒนาโครงสร้างพื้นฐาน

1.1 แผนงานอุตสาหกรรมและการโยธา

ที่	โครงการ	วัตถุประสงค์	เป้าหมาย (ผลผลิตโครงการ)	งบประมาณ					ตัวชี้วัด KPI	ผลที่คาดว่าจะได้รับ	หน่วยงาน ที่จะขอ ประสาน
				2566 (บาท)	2567 (บาท)	2568 (บาท)	2569 (บาท)	2570 (บาท)			
6	โครงการก่อสร้าง/ปรับปรุงถนนลาดยาง แอสฟัลต์ติกคอนกรีตหรือพาราแอสฟัลต์ ติกคอนกรีต หรือถนนคอนกรีตเสริมเหล็ก เส้นทางบ้านแสนสำราญ - ต.กุดตาไ้	เพื่อเพิ่มประสิทธิภาพในการ - สัญจรไป - มา ของประชาชน	ถนนลาดยาง ขนาดความกว้าง 5 เมตร ยาวประมาณ 1,800 เมตร หนา 0.05 เมตร  (ถนนคสล. หนา 0.15 เมตร)	4,500,000	4,500,000	4,500,000	4,500,000	4,500,000	ถนน 1 สาย	ประชาชนมี ความสะดวก สบาย ในการ สัญจร ไป - มา	กรมทางหลวงชนบท  อบจ.หรือ หน่วยงานอื่น ที่เกี่ยวข้อง
7	ติดตั้งระบบสูบน้ำพลังงาน แสงอาทิตย์เพื่อการเกษตร หรือเพื่อ ระบบประปาในเขตพื้นที่ตำบลนามะเขือ	เพื่อลดต้นทุนด้านการเกษตรให้ แก่เกษตรกรในพื้นที่ ลดปัญหาภัยแล้ง และสร้างโอกาสในการใช้ประโยชน์ ในพื้นที่ที่เพาะปลูกในฤดูแล้งจาก แหล่งน้ำใต้ดินหรือบนดิน หรือเพิ่ม ประสิทธิภาพ ลดต้นทุนระบบประปา	ติดตั้งระบบสูบน้ำพลังงานแสงอาทิตย์ เพื่อการเกษตร /ระบบประปา รวมอุปกรณ์พร้อมใช้งาน อย่างน้อยจำนวน 1 แห่ง	500,000	500,000	500,000	500,000	500,000	จำนวนระบบ สูบน้ำด้วย พลังงาน แสงอาทิตย์	ต้นทุนของกลุ่ม เกษตรกรในพื้นที่ เป้าหมายลดลง สามารถปลูกพืชหลังฤดู เก็บเกี่ยวได้และมีรายได้ เพิ่มขึ้น หรือระบบ ประปามีต้นทุนลดลง มี ประสิทธิภาพเพิ่มขึ้น	อบจ.หรือ หน่วยงานอื่น ที่เกี่ยวข้อง
8	ติดตั้ง/ปรับปรุง หรือซ่อมแซม ระบบไฟฟ้าส่องสว่างในที่สาธารณะ ด้วยระบบไฟฟ้าพลังงานแสงอาทิตย์ ในเขตตำบลนามะเขือและพื้นที่เสี่ยงภัย	เพื่ออำนวยความสะดวกแก่ประชาชน ผู้ใช้รถใช้ถนน ในยามค่ำคืนให้เกิด ความปลอดภัยในชีวิตและทรัพย์สิน	ไฟฟ้าส่องสว่างในที่สาธารณะ ระบบพลังงานแสงอาทิตย์ ทั้ง 11 หมู่บ้าน หรือพื้นที่เสี่ยงภัย	1,500,000	1,500,000	1,500,000	1,500,000	1,500,000	ร้อยละของ ไฟฟ้าส่องสว่าง ที่ครอบคลุมใน พื้นที่	ประชาชนผู้ใช้รถใช้ ถนนในยามค่ำคืน เกิดความปลอดภัย ในชีวิตและทรัพย์สิน	กองช่าง  อบจ.หรือ หน่วยงานอื่น ที่เกี่ยวข้อง

## 1. ยุทธศาสตร์การพัฒนาโครงสร้างพื้นฐาน

### 1.1 แผนงานอุตสาหกรรมและการโยธา

ที่	โครงการ	วัตถุประสงค์	เป้าหมาย (ผลผลิตโครงการ)	งบประมาณ					ตัวชี้วัด KPI	ผลที่คาดว่าจะได้รับ	หน่วยงาน ที่จะขอ ประสาน
				2566 (บาท)	2567 (บาท)	2568 (บาท)	2569 (บาท)	2570 (บาท)			
9	โครงการจัดหาน้ำบาดาลขนาดใหญ่แก้ปัญหาภัยแล้ง อันเนื่องมาจากพระราชดำริ ในเขตพื้นที่ตำบลนามะเขือ	เพื่อส่งจ่ายน้ำบาดาลไปสู่พื้นที่ที่ขาดแคลนน้ำอุปโภค-บริโภค อันสืบเนื่องจากการเกิดปัญหาภัยแล้งซ้ำซาก	ระบบกระจายน้ำบาดาลไม่น้อยกว่า 1 แห่ง	67,000,000	67,000,000	67,000,000			ชุมชน มีน้ำอุปโภค-บริโภค ร้อยละ100	ประชาชนมีน้ำสำหรับอุปโภค - บริโภคอย่างเพียงพอแก้ไขปัญหาภัยแล้งซ้ำซากได้อย่างยั่งยืน	กรมทรัพยากรน้ำบาดาล อบจ. หรือหน่วยงานอื่นที่เกี่ยวข้อง
10	โครงการก่อสร้างถนนคอนกรีตเสริมเหล็กเชื่อมเขตอำเภอ สายจากบ้านหนองบัวคำ ต.นามะเขือ อ.ปลาปาก - บ้านดอนแดง ต.คำเตย อ.เมืองนครพนม	เพื่ออำนวยความสะดวกในการสัญจรไป-มาของประชาชน และเพื่อส่งเสริมการเกษตร การท่องเที่ยว การค้าการลงทุน	ถนนกว้างเฉลี่ย 4-5 เมตร ยาวประมาณ 5,000 เมตร หนา 0.15 เมตร	5,000,000	5,000,000	5,000,000	5,000,000	5,000,000	ถนนมีสภาพการใช้งานที่ดีร้อยละ 100	ประชาชนมีความสะดวกสบายในการสัญจรไป-มา และได้ส่งเสริมการท่องเที่ยว การค้าการลงทุน และช่วยลดการเกิดอุบัติเหตุที่เกิดจากสภาพถนนที่ไม่สมบูรณ์	อบจ.หรือหน่วยงานอื่นที่เกี่ยวข้อง
11	โครงการก่อสร้างถนนคอนกรีตเสริมเหล็กเชื่อมหมู่บ้าน สายจากบ้านหนองบัวคำ - บ้านหนองไผ่	เพื่ออำนวยความสะดวกในการสัญจรไป-มาของประชาชน และเพื่อส่งเสริมการเกษตร การท่องเที่ยว การค้าการลงทุน	ถนนกว้าง 4 เมตร ยาวประมาณ 3,800 เมตร หนา 0.15 เมตร	4,000,000	4,000,000	4,000,000	4,000,000	4,000,000	ถนนมีสภาพการใช้งานที่ดีร้อยละ 100	ประชาชนมีความสะดวกสบายในการสัญจรไป-มา ส่งเสริมการท่องเที่ยว การค้าการลงทุน	อบจ.หรือหน่วยงานอื่นที่เกี่ยวข้อง
12	ก่อสร้างสะพานคอนกรีตเสริมเหล็กข้ามห้วยน้ำเที่ยงเชื่อมต่อเขตพื้นที่ตำบลนามะเขือกับตำบลกุดตาไ้ (บริเวณหน้าบ้านนายสุพรรณ เฉิดไทยสง บ้านโพนสว่าง หมู่ที่ 7)	เพื่อเป็นทางข้ามลำน้ำในการคมนาคมขนส่งผลิตผลทางการเกษตรหรืออำนวยความสะดวกในการสัญจรสู่พื้นที่เกษตรกรรม	สะพานไม่น้อยกว่า 1 แห่ง กว้าง 5 เมตร ยาวประมาณ 20 เมตร	2,000,000	2,000,000	2,000,000	2,000,000	2,000,000	จำนวนสะพาน	ประชาชนมีความสะดวกสบายในการสัญจรไป-มา	อบจ.หรือหน่วยงานอื่นที่เกี่ยวข้อง

1. ยุทธศาสตร์การพัฒนาโครงสร้างพื้นฐาน

1.1 แผนงานอุตสาหกรรมและการโยธา

ที่	โครงการ	วัตถุประสงค์	เป้าหมาย (ผลผลิตโครงการ)	งบประมาณ					ตัวชี้วัด KPI	ผลที่คาดว่าจะ จะได้รับ	หน่วยงาน ที่จะขอ ประสาน
				2566 (บาท)	2567 (บาท)	2568 (บาท)	2569 (บาท)	2570 (บาท)			
13	ขยายเขตไฟฟ้าสำหรับครัวเรือนที่ไม่มีไฟฟ้าใช้ในเขตตำบลนามะเขือ	<p>เพื่อขยายเขตไฟฟ้าไปสู่ครัวเรือนที่ยังไม่มีไฟฟ้าใช้ในพื้นที่ห่างไกล เนื่องจากการขยายเขตไฟฟ้ายังเข้าไม่ถึงเขตพื้นที่ ดังนี้</p> <ol style="list-style-type: none"> <li>1. จากสามแยกหนองไผ่แหลมทอง ถึงสามแยกหนองไผ่เจริญทอง ระยะทางประมาณ 1,000 เมตร บ้านหนองไผ่ หมู่ที่ 6</li> <li>2. จากนาแคน ถึง บ้านนางนงลักษณ์แดงมีระยะทางประมาณ 1,000 เมตร บ้านโพนสว่าง หมู่ที่ 7</li> <li>3. จากสามแยกโพนสว่างหนองบัวคำ ถึงนางนงแดง สมตัว ระยะทางประมาณ 800 เมตร บ้านโพนสว่าง หมู่ที่ 7</li> <li>4. จากบ้านนางราศีร์ รักขวงค์ ถึงร้านซ่อมนางบุญศรี เสนาคำ ระยะทางประมาณ 300 เมตร บ้านโพนสว่าง หมู่ที่ 7</li> <li>5. จากบ้านนายเนียม ผางนาม ถึงบ้านนายตาล ดาเพ็ง ระยะทางประมาณ 300 เมตร บ้านหนองตืนตั้ง หมู่ที่ 4</li> </ol>	ครัวเรือนที่ไม่มีไฟฟ้าใช้ในตำบลนามะเขือ	5,000,000	5,000,000	5,000,000	5,000,000	5,000,000	จำนวนครัวเรือนที่ไม่มีไฟฟ้าใช้ลดลงร้อยละ 100	ประชาชนในพื้นที่เข้าถึงระบบสาธารณูปโภคขั้นพื้นฐานอย่างทั่วถึง มีคุณภาพชีวิตที่ดีขึ้น	การไฟฟ้าส่วนภูมิภาค อบจ.หรือ หน่วยงานอื่น ที่เกี่ยวข้อง





1. ยุทธศาสตร์การพัฒนาโครงสร้างพื้นฐาน

1.1 แผนงานอุตสาหกรรมและการโยธา

ที่	โครงการ	วัตถุประสงค์	เป้าหมาย (ผลผลิตโครงการ)	งบประมาณ					ตัวชี้วัด KPI	ผลที่คาดว่าจะได้รับ	หน่วยงาน ที่จะขอ ประสาน
				2566 (บาท)	2567 (บาท)	2568 (บาท)	2569 (บาท)	2570 (บาท)			
14	ขยายเขตไฟฟ้าสำหรับพื้นที่ เกษตรกรรมในเขตตำบลนามะเขือ	เพื่อขยายเขตไฟฟ้าไปสู่พื้นที่ ทำการเกษตรของประชาชน ในเขตตำบลนามะเขือ เขตพื้นที่ดังนี้ 1. จากหน้าวัดสว่างธรรมาราม ถึง ลำห้วยบังฮวก ระยะทางประมาณ 1,000 เมตร บ้านนามะเขือ หมู่ที่ 1 2. จากหน้า ร.ร.บ้านนามะเขือ ถึง ป่าช้า บ้านนามะเขือ หมู่ที่ 2 ระยะทางประมาณ 2,000 เมตร 3. จากบ้านแหลมทอง ถึง บ้านหนองไผ่ ระยะทางประมาณ 2,000 เมตร 4. จาก ร.ร.บ้านหนองบัวคำ ถึง สำนักสงฆ์ วัดป่าหนองแดง บ้านหนองบัวคำ หมู่ที่ 8 ระยะทางประมาณ 2,000 เมตร (ที่ก็ต่ออาจเปลี่ยนแปลงได้ตามความเหมาะสม)	พื้นที่เกษตรกรรมในเขตตำบล นามะเขือ	5,000,000	5,000,000	5,000,000	5,000,000	5,000,000	เกษตรกรรมมีไฟฟ้า ใช้ในการทำ เกษตรเพิ่มขึ้น ร้อยละ 70	ประชาชนใน พื้นที่ เกษตรกรรม เข้าถึงระบบ สาธารณสุขภาค ชนพื้นฐานอย่าง ทั่วถึง สามารถ บริหารจัดการ การทำเกษตรได้ ดียิ่งขึ้น ช่วยลด ต้นทุนเพิ่ม ผลผลิต	การไฟฟ้าส่วนภูมิภาค อบจ.หรือ หน่วยงานอื่น ที่เกี่ยวข้อง

ก. ยุทธศาสตร์จังหวัดที่ 3 การพัฒนาการเกษตรและอุตสาหกรรมการเกษตรเป็นมิตรกับสิ่งแวดล้อม

ข. ยุทธศาสตร์การพัฒนาขององค์กรปกครองส่วนท้องถิ่นในเขตจังหวัดที่ 3 การพัฒนาการเกษตรและอุตสาหกรรมการเกษตร

2. ยุทธศาสตร์การพัฒนาด้านเศรษฐกิจ

2.1 แผนงานเคหะและชุมชน

ที่	โครงการ	วัตถุประสงค์	เป้าหมาย (ผลผลิตโครงการ)	งบประมาณ					ตัวชี้วัด KPI	ผลที่คาดว่าจะได้รับ	หน่วยงาน ที่จะขอ ประสาน
				2566 (บาท)	2567 (บาท)	2568 (บาท)	2569 (บาท)	2570 (บาท)			
15	โครงการขุดลอกห้วยบังฮวก	เพื่อแก้ไขปัญหาแหล่งน้ำธรรมชาติ ต้นเขิน ป้องกันน้ำท่วมและภัยแล้ง เป็นแหล่งเพาะพันธุ์ปลาตามธรรมชาติใน ลำห้วยบังฮวกในเขตพื้นที่หมู่ 1,2,4	ลำห้วยบังฮวกในเขตพื้นที่หมู่ 1,2,4 ระยะทางยาวประมาณ 4,000 เมตร	4,000,000	4,000,000	4,000,000	4,000,000	4,000,000	ระยะทางที่ขุดลอก	ประชาชนมีน้ำสำหรับ ทำการเกษตรอย่าง เพียงพอ แก้ไขปัญหา ภัยแล้งและน้ำท่วมได้ เป็นแหล่งเพาะพันธุ์ปลา เป็นแหล่งหาอาหาร ของคนในชุมชน	อบจ.หรือ หน่วยงานอื่น ที่เกี่ยวข้อง
16	โครงการขุดลอกแหล่งน้ำสาธารณะ ในเขตพื้นที่ตำบลนามะเขือ	เพื่อแก้ไขปัญหาแหล่งน้ำธรรมชาติ ต้นเขิน ป้องกันน้ำท่วมและภัยแล้ง เป็นแหล่งเพาะพันธุ์ปลาตาม ธรรมชาติในแหล่งน้ำสาธารณะ ในเขตพื้นที่หมู่ 1-11	แหล่งน้ำสาธารณะในเขต พื้นที่หมู่ 1-11 อย่างน้อยจำนวน 1 แห่ง	7,000,000	7,000,000	7,000,000	7,000,000	7,000,000	ระยะทางที่ขุดลอก	ประชาชนมีน้ำสำหรับ ทำการเกษตรอย่าง เพียงพอ แก้ไขปัญหา ภัยแล้งและน้ำท่วมได้ เป็นแหล่งเพาะพันธุ์ปลา เป็นแหล่งหาอาหาร ของคนในชุมชน	อบจ.หรือ หน่วยงานอื่น ที่เกี่ยวข้อง

ก. ยุทธศาสตร์จังหวัดที่ 4 การพัฒนาสังคมและคุณภาพชีวิตเพื่อสร้างความสุขอย่างยั่งยืน

ข. ยุทธศาสตร์การพัฒนาขององค์กรปกครองส่วนท้องถิ่นในเขตจังหวัดที่ 1 การพัฒนาทรัพยากรมนุษย์

3. ยุทธศาสตร์การพัฒนาด้านสาธารณสุข

3.1 แผนงานสาธารณสุข

ที่	โครงการ	วัตถุประสงค์	เป้าหมาย (ผลผลิตโครงการ)	งบประมาณ					ตัวชี้วัด KPI	ผลที่คาดว่าจะได้รับ	หน่วยงาน ที่จะขอ ประสาน
				2566 (บาท)	2567 (บาท)	2568 (บาท)	2569 (บาท)	2570 (บาท)			
17	จัดซื้อรถบรรทุกขยะ	เพื่อเพิ่มประสิทธิภาพในการบริหารจัดการขยะในชุมชน	รถบรรทุกขยะ อย่างน้อยจำนวน 1 คัน	2,900,000 (ขอเงิน อุดหนุน เฉพาะกิจ จากสส.)	2,900,000 (ขอเงิน อุดหนุน เฉพาะกิจ จากสส.)	2,900,000 (ขอเงิน อุดหนุน เฉพาะกิจ จากสส.)	2,900,000 (ขอเงิน อุดหนุน เฉพาะกิจ จากสส.)	2,900,000 (ขอเงิน อุดหนุน เฉพาะกิจ จากสส.)	การบริหารจัดการขยะมีประสิทธิภาพ ร้อยละ 100	สามารถบริหารจัดการขยะในชุมชนได้อย่างทั่วถึง และทันท่วงที่ไม่เกิดการสะสมของขยะ และสิ่งปฏิกูล ทำให้ชุมชนสะอาด น่าอยู่	สำนักปลัด หรือกรมส่งเสริม การปกครอง ท้องถิ่น

ก. ยุทธศาสตร์จังหวัดที่ 4 การพัฒนาสังคมและคุณภาพชีวิตเพื่อสร้างความสุขอย่างยั่งยืน

ข. ยุทธศาสตร์การพัฒนาขององค์กรปกครองส่วนท้องถิ่นในเขตจังหวัดที่ 1 การพัฒนาทรัพยากรมนุษย์

4. ยุทธศาสตร์การพัฒนาศึกษา ศาสนา และวัฒนธรรม

4.1 แผนงานการศึกษา

ที่	โครงการ	วัตถุประสงค์	เป้าหมาย (ผลผลิตโครงการ)	งบประมาณ					ตัวชี้วัด KPI	ผลที่คาดว่าจะได้รับ	หน่วยงาน ที่จะขอ ประสาน
				2566 (บาท)	2567 (บาท)	2568 (บาท)	2569 (บาท)	2570 (บาท)			
18	จัดซื้อที่ดินเพื่อก่อสร้างศูนย์พัฒนาเด็กเล็กในเขตตำบลนามะเขือ	เพื่อจัดหาสถานที่ก่อสร้างศูนย์พัฒนาเด็กเล็กที่ได้มาตรฐาน เพื่อรองรับการเพิ่มขึ้นของเด็กก่อนเกณฑ์ ในตำบลนามะเขือ และการบริหารจัดการศูนย์ฯ ให้ได้มาตรฐาน	ที่ดินเพื่อก่อสร้างศพด. อย่างน้อย 2 ไร่	2,000,000	2,000,000	2,000,000	2,000,000	2,000,000	สถานที่ก่อสร้าง ศพด. อย่าง น้อย 2 ไร่	มีสถานที่ก่อสร้างศูนย์พัฒนาเด็กเล็กที่ได้มาตรฐานพร้อมรองรับการเพิ่มขึ้นของจำนวนเด็กก่อนเกณฑ์ในตำบลนามะเขือ	อบจ.หรือ หน่วยงานอื่น ที่เกี่ยวข้อง

ก. ยุทธศาสตร์จังหวัดที่ 4 การพัฒนาสังคมและคุณภาพชีวิตเพื่อสร้างความสุขอย่างยั่งยืน

ข. ยุทธศาสตร์การพัฒนาขององค์กรปกครองส่วนท้องถิ่นในเขตจังหวัดที่ 1 การพัฒนาทรัพยากรมนุษย์

4. ยุทธศาสตร์การพัฒนาการศึกษา ศาสนา และวัฒนธรรม

4.1 แผนงานการศึกษา

19	ก่อสร้างศูนย์พัฒนาเด็กเล็ก ในเขตพื้นที่ตำบลนามะเขือ	เพื่อเป็นสถานที่ดูแลและฝึก การเรียนรู้ เสริมสร้าง พัฒนาการของเด็กวัยก่อน เกณฑ์	ศูนย์พัฒนาเด็กเล็ก จำนวน 1 แห่ง	2,445,100 (อบต.) (ขอเงิน อุดหนุน เฉพาะกิจ จากสถ.)	2,445,100 (อบต.) (ขอเงิน อุดหนุน เฉพาะกิจ จากสถ.)	2,445,100 (อบต.) (ขอเงิน อุดหนุน เฉพาะกิจ จากสถ.)	2,445,100 (อบต.) (ขอเงิน อุดหนุน เฉพาะกิจ จากสถ.)	2,445,100 (อบต.) (ขอเงิน อุดหนุน เฉพาะกิจ จากสถ.)	อาคาร ศูนย์พัฒนา เด็กเล็ก	มีศูนย์พัฒนาเด็ก เล็กที่มีความ ปลอดภัยและ กว้างขวาง เหมาะสมแก่การ จัดการเรียนการสอน	กองช่าง  อบจ.หรือ หน่วยงานอื่น ที่เกี่ยวข้อง
----	--	---	------------------------------------	--	--	--	--	--	---------------------------------	--	--

ก. ยุทธศาสตร์จังหวัดที่ 3 การพัฒนาการเกษตรและอุตสาหกรรมเกษตรเป็นมิตรกับสิ่งแวดล้อม

ข. ยุทธศาสตร์การพัฒนาขององค์กรปกครองส่วนท้องถิ่นในเขตจังหวัดที่ 6 เมื่อนำอยู่

6. ยุทธศาสตร์การพัฒนาด้านทรัพยากรธรรมชาติและสิ่งแวดล้อม

6.1 แผนงานเคหะและชุมชน

ที่	โครงการ	วัตถุประสงค์	เป้าหมาย (ผลผลิตโครงการ)	งบประมาณ					ตัวชี้วัด KPI	ผลที่คาดว่าจะ ได้รับ	หน่วยงาน ที่จะขอ ประสาน
				2566 (บาท)	2567 (บาท)	2568 (บาท)	2569 (บาท)	2570 (บาท)			
20	ก่อสร้างธนาคารน้ำใต้ดิน ในเขตพื้นที่ตำบลนามะเขือ	เพื่อการบริหารจัดการน้ำอย่างมี ประสิทธิภาพ กักเก็บน้ำไว้ใต้ดิน ช่วยแก้ไขปัญหาน้ำท่วมและภัยแล้ง ประชาชนมีน้ำสำหรับอุปโภค - บริโภคอย่างเพียงพอ	ธนาคารน้ำใต้ดิน ไม่น้อยกว่า 1 แห่ง	2,000,000	2,000,000	2,000,000	2,000,000	2,000,000	ธนาคารน้ำใต้ดิน	เกิดการสะสมของน้ำ ใต้ดินป้องกันน้ำท่วม ในหน้าฝนและสามารถ นำน้ำใต้ดินมาแก้ไขปัญหา ภัยแล้งได้ในหน้าแล้ง และประชาชนมีน้ำอุปโภค- บริโภคอย่างเพียงพอ	อบจ.หรือ หน่วยงานอื่น ที่เกี่ยวข้อง
<b>รวมทั้งสิ้น</b>				121,945,100	121,945,100	117,945,100	53,345,100	53,345,100			

## บัญชีครุภัณฑ์

แบบ ผ. 03

แผนพัฒนาท้องถิ่น (พ.ศ. 2566 - 2570)

องค์การบริหารส่วนตำบลนามะเขือ อำเภอปลาปาก จังหวัดนครพนม

ที่	แผนงาน	หมวด	ประเภท	เป้าหมาย (ผลผลิตของครุภัณฑ์)	งบประมาณ					หน่วยงาน รับผิดชอบหลัก
					2566	2567	2568	2569	2570	
					(บาท)	(บาท)	(บาท)	(บาท)	(บาท)	
1	สาธารณสุข	ค่าครุภัณฑ์	ครุภัณฑ์วิทยาศาสตร์หรือการแพทย์	เครื่องพ่นหมอกควัน อย่างน้อยจำนวน 1 เครื่อง	200,000	200,000	200,000	200,000	200,000	สำนักปลัด
2	สาธารณสุข	ค่าครุภัณฑ์	ครุภัณฑ์วิทยาศาสตร์หรือการแพทย์	เครื่องพ่นยาฆ่าเชื้อ จำนวนอย่างน้อย 1 เครื่อง	100,000	100,000	100,000	100,000	100,000	สำนักปลัด
3	สาธารณสุข	ค่าครุภัณฑ์	ครุภัณฑ์วิทยาศาสตร์หรือการแพทย์	เครื่องวัดไข้อินฟราเรดแบบขาตั้ง จำนวนอย่างน้อย 2 เครื่อง	20,000	20,000	20,000	20,000	20,000	สำนักปลัด กองการศึกษาฯ
4	สาธารณสุข	ค่าครุภัณฑ์	ครุภัณฑ์วิทยาศาสตร์หรือการแพทย์	เครื่องชั่งน้ำหนักแบบดิจิตอลพร้อมที่วัดส่วนสูง จำนวนอย่างน้อย 2 เครื่อง	100,000	100,000	100,000	100,000	100,000	สำนักปลัด กองการศึกษาฯ
5	บริหารงานทั่วไป	ค่าครุภัณฑ์	ครุภัณฑ์โฆษณาและเผยแพร่	ชุดถวายพระเกียรติ จำนวน อย่างน้อย 1 ชุด	100,000	100,000	100,000	100,000	100,000	สำนักปลัด กองช่าง
6	บริหารงานทั่วไป	ค่าครุภัณฑ์	ครุภัณฑ์สำนักงาน	เครื่องปรับอากาศ อย่างน้อยจำนวน 1 เครื่อง	400,000	400,000	400,000	400,000	400,000	สำนักปลัด
7	บริหารงานทั่วไป	ค่าครุภัณฑ์	ครุภัณฑ์สำนักงาน	เครื่องปรับอากาศ อย่างน้อยจำนวน 1 เครื่อง	400,000	400,000	400,000	400,000	400,000	กองการศึกษาฯ
8	บริหารงานทั่วไป	ค่าครุภัณฑ์	ครุภัณฑ์สำนักงาน	เครื่องปรับอากาศ อย่างน้อยจำนวน 1 เครื่อง	100,000	100,000	100,000	100,000	100,000	กองคลัง
9	บริหารงานทั่วไป	ค่าครุภัณฑ์	ครุภัณฑ์สำนักงาน	เครื่องปรับอากาศ อย่างน้อยจำนวน 1 เครื่อง	100,000	100,000	100,000	100,000	100,000	กองช่าง
10	บริหารงานทั่วไป	ค่าครุภัณฑ์	ครุภัณฑ์สำนักงาน	เครื่องปรับอากาศ อย่างน้อยจำนวน 1 เครื่อง	100,000	100,000	100,000	100,000	100,000	กองสวัสดิการฯ
11	บริหารงานทั่วไป	ค่าครุภัณฑ์	ครุภัณฑ์สำนักงาน	ตู้จัดเก็บแฟ้มเอกสาร 40 ช่อง อย่างน้อยกองละ 1 หลัง	100,000	100,000	100,000	100,000	100,000	ทุกกอง
12	บริหารงานทั่วไป	ค่าครุภัณฑ์	ครุภัณฑ์สำนักงาน	ตู้เหล็กเก็บเอกสาร อย่างน้อยกองละ 1 หลัง	100,000	100,000	100,000	100,000	100,000	ทุกกอง
13	บริหารงานทั่วไป	ค่าครุภัณฑ์	ครุภัณฑ์สำนักงาน	ชุดโต๊ะหินอ่อนหรือโต๊ะสนามชนิดอื่นในลักษณะเดียวกัน อย่างน้อยจำนวน 1 ชุด	200,000	200,000	200,000	200,000	200,000	กองช่าง กองการศึกษาฯ
14	บริหารงานทั่วไป	ค่าครุภัณฑ์	ครุภัณฑ์สำนักงาน	ชุดโต๊ะหินอ่อนหรือโต๊ะสนามชนิดอื่นในลักษณะเดียวกัน อย่างน้อยจำนวน 1 ชุด	200,000	200,000	200,000	200,000	200,000	สำนักปลัด
15	บริหารงานทั่วไป	ค่าครุภัณฑ์	ครุภัณฑ์สำนักงาน	โต๊ะพับอเนกประสงค์ อย่างน้อยจำนวน 3 โต๊ะ	200,000	200,000	200,000	200,000	200,000	สำนักปลัด กองช่าง

ที่	แผนงาน	หมวด	ประเภท	เป้าหมาย (ผลผลิตของครุภัณฑ์)	งบประมาณ					หน่วยงาน รับผิดชอบหลัก
					2566	2567	2568	2569	2570	
					(บาท)	(บาท)	(บาท)	(บาท)	(บาท)	
16	บริหารงานทั่วไป	ค่าครุภัณฑ์	ครุภัณฑ์สำนักงาน	โต๊ะพับอเนกประสงค์ อย่างน้อยจำนวน 3 โต๊ะ	200,000	200,000	200,000	200,000	200,000	กองการศึกษาฯ
17	บริหารงานทั่วไป	ค่าครุภัณฑ์	ครุภัณฑ์สำนักงาน	ตู้เก็บของอเนกประสงค์ อย่างน้อยจำนวน 1 หลัง	200,000	200,000	200,000	200,000	200,000	กองการศึกษาฯ
18	บริหารงานทั่วไป	ค่าครุภัณฑ์	ครุภัณฑ์สำนักงาน	ตู้กระจกบานเลื่อน อย่างน้อยจำนวน 1 หลัง	20,000	20,000	20,000	20,000	20,000	กองการศึกษาฯ
19	บริหารงานทั่วไป	ค่าครุภัณฑ์	ครุภัณฑ์สำนักงาน	ตู้เก็บของอเนกประสงค์ อย่างน้อยจำนวน 2 หลัง	200,000	200,000	200,000	200,000	200,000	สำนักปลัด กองช่าง
20	บริหารงานทั่วไป	ค่าครุภัณฑ์	ครุภัณฑ์สำนักงาน	ชุดโต๊ะเก้าอี้สำหรับรับประทานอาหาร อย่างน้อยจำนวน 3 โต๊ะ	200,000	200,000	200,000	200,000	200,000	กองการศึกษาฯ
21	บริหารงานทั่วไป	ค่าครุภัณฑ์	ครุภัณฑ์สำนักงาน	ชุดโต๊ะหรือโซฟาพับแขก อย่างน้อยจำนวน 2 ชุด	200,000	200,000	200,000	200,000	200,000	สำนักปลัด กองช่าง
22	บริหารงานทั่วไป	ค่าครุภัณฑ์	ครุภัณฑ์สำนักงาน	พัดลมติดผนังพร้อมเดินสายติดตั้ง อย่างน้อย 2 เครื่อง	200,000	200,000	200,000	200,000	200,000	กองการศึกษาฯ
23	บริหารงานทั่วไป	ค่าครุภัณฑ์	ครุภัณฑ์สำนักงาน	พัดลมติดผนังพร้อมเดินสายติดตั้ง อย่างน้อย 2 เครื่อง	200,000	200,000	200,000	200,000	200,000	สำนักปลัด กองคลัง กองช่าง กองสวัสดิการฯ
24	บริหารงานทั่วไป	ค่าครุภัณฑ์	ครุภัณฑ์ยานพาหนะ และขนส่ง	รถยนต์ จำนวน 1 คัน	1,200,000	1,200,000	1,200,000	1,200,000	1,200,000	สำนักปลัด
25	บริหารงานทั่วไป	ค่าครุภัณฑ์	ครุภัณฑ์ยานพาหนะ และขนส่ง	รถบรรทุกขยะ อย่างน้อยจำนวน 1 คัน	2,900,000 (เงินอุดหนุน)	2,900,000 (เงินอุดหนุน)	2,900,000 (เงินอุดหนุน)	2,900,000 (เงินอุดหนุน)	2,900,000 (เงินอุดหนุน)	สำนักปลัด หรือกรมส่งเสริม การปกครอง ท้องถิ่น



ที่	แผนงาน	หมวด	ประเภท	เป้าหมาย (ผลผลิตของครุภัณฑ์)	งบประมาณ					หน่วยงาน รับผิดชอบหลัก
					2566	2567	2568	2569	2570	
					(บาท)	(บาท)	(บาท)	(บาท)	(บาท)	
45	การรักษาความสงบภายใน	ค่าครุภัณฑ์	ครุภัณฑ์โฆษณาและเผยแพร่	โทรทัศน์ แอล อี ดี (LED TV แบบ Smart TV ) 2 เครื่อง	60,000	60,000	60,000	60,000	60,000	สำนักปลัด
46	การรักษาความสงบภายใน	ค่าครุภัณฑ์	ครุภัณฑ์ยานพาหนะและขนส่ง	กระจกโค้งจราจร จำนวนประมาณ 40 บาน	100,000	100,000	100,000	100,000	100,000	สำนักปลัด
47	การรักษาความสงบภายใน	ค่าครุภัณฑ์	ครุภัณฑ์ยานพาหนะและขนส่ง	ไฟให้สัญญาณ ป้ายหรือเครื่องหมายจราจรต่างๆ	100,000	100,000	100,000	100,000	100,000	สำนักปลัด
48	การรักษาความสงบภายใน	ค่าครุภัณฑ์	ครุภัณฑ์ไฟฟ้าและวิทยุ	วิทยุสื่อสารประจำรถ อปพร. กู้ชีพ 1 ชุด	30,000	30,000	30,000	30,000	30,000	สำนักปลัด
49	การรักษาความสงบภายใน	ค่าครุภัณฑ์	ครุภัณฑ์ไฟฟ้าและวิทยุ	ไฟสปอร์ตไลท์ส่องท้ายรถดับเพลิง จำนวน 1 ชุด	30,000	30,000	30,000	30,000	30,000	สำนักปลัด
50	บริหารงานทั่วไป	ค่าครุภัณฑ์	ครุภัณฑ์คอมพิวเตอร์	เครื่องอ่าน QR Code จำนวนอย่างน้อย 1 เครื่อง	4,000	4,000	4,000	4,000	4,000	ทุกกอง
51	บริหารงานทั่วไป	ค่าครุภัณฑ์	ครุภัณฑ์โฆษณาและเผยแพร่	กล้องถ่ายภาพแบบDSLR ชนิดรองรับ การเชื่อมต่อแบบไร้สาย จำนวน 1 เครื่อง	25,000	25,000	25,000	25,000	25,000	กองช่าง สำนักปลัด
52	บริหารงานทั่วไป	ค่าครุภัณฑ์	ครุภัณฑ์สำนักงาน	เครื่องทำลายเอกสาร จำนวน 1 เครื่อง	20,000	20,000	20,000	20,000	20,000	สำนักปลัด
53	บริหารงานทั่วไป	ค่าครุภัณฑ์	ครุภัณฑ์สำนักงาน	เครื่องเคลือบบัตร จำนวน 1 เครื่อง	20,000	20,000	20,000	20,000	20,000	สำนักปลัด
54	บริหารงานทั่วไป	ค่าครุภัณฑ์	ครุภัณฑ์สำนักงาน	เครื่องฉีดน้ำแรงดันสูง จำนวน 1 เครื่อง	20,000	20,000	20,000	20,000	20,000	สำนักปลัด
55	บริหารงานทั่วไป	ค่าครุภัณฑ์	ครุภัณฑ์สำนักงาน	รถเข็น จำนวน 2 คัน	10,000	10,000	10,000	10,000	10,000	สำนักปลัด
56	บริหารงานทั่วไป	ค่าครุภัณฑ์	ครุภัณฑ์ไฟฟ้าและวิทยุ	เครื่องขยายเสียงพร้อมลำโพง จำนวน 1 ชุด	50,000	50,000	50,000	50,000	50,000	สำนักปลัด
57	บริหารงานทั่วไป	ค่าครุภัณฑ์	ครุภัณฑ์ไฟฟ้าและวิทยุ	ชุดเครื่องขยายเสียงพร้อมลำโพงแบบเคลื่อนที่ อย่างน้อยจำนวน 1 ชุด	50,000	50,000	50,000	50,000	50,000	สำนักปลัด กองการศึกษาฯ







## ส่วนที่ 4

### การติดตามและประเมินผล

#### กรอบและแนวทางในการติดตามและประเมินผล

กรอบและแนวทางในการติดตามและประเมินผล สอดคล้องกับระเบียบกระทรวงมหาดไทยว่าด้วยการจัดทำแผนพัฒนาขององค์กรปกครองส่วนท้องถิ่น พ.ศ. 2548 ข้อ 29 และระเบียบกระทรวงมหาดไทยว่าด้วยการจัดทำแผนพัฒนาขององค์กรปกครองส่วนท้องถิ่น(ฉบับที่ 3) พ.ศ.2561 ข้อ 12 กำหนดให้คณะกรรมการติดตามและประเมินผลแผนพัฒนาท้องถิ่นมีอำนาจหน้าที่ในการกำหนดแนวทาง วิธีการในการติดตามและประเมินผลแผนพัฒนา ดำเนินการติดตามและประเมินผลแผน เมื่อดำเนินการเสร็จแล้วรายงานผลและเสนอความเห็นซึ่งได้จากการติดตามและประเมินผลแผนพัฒนาต่อผู้บริหารท้องถิ่นเพื่อให้ผู้บริหารท้องถิ่นเสนอต่อสภาท้องถิ่น คณะกรรมการพัฒนาท้องถิ่น และประกาศผลการติดตามและประเมินผลแผนพัฒนาให้ประชาชนในท้องถิ่นทราบในที่เปิดเผยภายในสิบห้าวัน นับแต่วันรายงานผลและเสนอความเห็นดังกล่าวและต้องปิดประกาศไว้เป็นระยะเวลาไม่น้อยกว่าสามสิบวัน โดย อย่างน้อยปีละหนึ่งครั้งภายในเดือนธันวาคมของทุกปี

#### 1.การติดตามและประเมินผลยุทธศาสตร์เพื่อความสอดคล้องแผนพัฒนาท้องถิ่น(พ.ศ.2566-2570) ของอบต.นามะเขือ

ประเด็นการพิจารณา	คะแนน
1. ข้อมูลสภาพทั่วไปและข้อมูลพื้นฐานขององค์กรปกครองส่วนท้องถิ่น	20
2. การวิเคราะห์สถานการณ์และศักยภาพ	15
3. ยุทธศาสตร์ ประกอบด้วย	65
3.1 ยุทธศาสตร์ขององค์กรปกครองส่วนท้องถิ่น	(10)
3.2 ยุทธศาสตร์ขององค์กรปกครองส่วนท้องถิ่นในเขตจังหวัด	(10)
3.3 ยุทธศาสตร์จังหวัด	(10)
3.4 วิสัยทัศน์	(5)
3.5 กลยุทธ์	(5)
3.6 เป้าประสงค์ของแต่ละประเด็นกลยุทธ์	(5)
3.7 จุดยืนทางยุทธศาสตร์	(5)
3.8 แผนงาน	(5)
3.9 ความเชื่อมโยงของยุทธศาสตร์ในภาพรวม	(5)
3.10 ผลผลิต/โครงการ	(5)
<b>รวมคะแนน</b>	<b>100</b>

2. การติดตามและประเมินผลโครงการเพื่อความสอดคล้องแผนพัฒนาท้องถิ่น(พ.ศ.๒๕๖๑-๒๕๖๕)  
ของอบต.นามะเขือ

ประเด็นการพิจารณา	คะแนน
1. การสรุปสถานการณ์การพัฒนา	10
2. การประเมินผลการนำแผนพัฒนาท้องถิ่นไปปฏิบัติในเชิงปริมาณ	10
3. การประเมินผลการนำแผนพัฒนาท้องถิ่นไปปฏิบัติในเชิงคุณภาพ	10
4. แผนงานและยุทธศาสตร์การพัฒนา	10
5. โครงการพัฒนา ประกอบด้วย	60
5.1 ความชัดเจนของชื่อโครงการ	(5)
5.2 กำหนดวัตถุประสงค์สอดคล้องกับโครงการ	(5)
5.3 เป้าหมาย (ผลผลิตของโครงการ) มีความชัดเจนนำไปสู่การตั้งงบประมาณได้ถูกต้อง	(5)
5.4 โครงการมีความสอดคล้องกับแผนยุทธศาสตร์ชาติ 20 ปี	(5)
5.5 เป้าหมาย (ผลผลิตของโครงการ) มีความสอดคล้องกับแผนพัฒนาเศรษฐกิจและสังคมแห่งชาติ	(5)
5.6 โครงการมีความสอดคล้องกับ Thailand 4.0	(5)
5.7 โครงการสอดคล้องกับยุทธศาสตร์จังหวัด	(5)
5.8 โครงการแก้ไขปัญหาความยากจนหรือการเสริมสร้างให้ประเทศชาติมั่นคง มั่งคั่ง ยั่งยืน ภายใต้หลักประชารัฐ	(5)
5.9 งบประมาณ มีความสอดคล้องกับเป้าหมาย (ผลผลิตของโครงการ)	(5)
5.10 มีการประมาณการราคาถูกต้องตามหลักวิธีการงบประมาณ	(5)
5.11 มีการกำหนดตัวชี้วัด (KPI) และสอดคล้องกับวัตถุประสงค์และผลที่คาดว่าจะได้รับ	(5)
5.12 ผลที่คาดว่าจะได้รับ สอดคล้องกับวัตถุประสงค์	(5)
<b>รวมคะแนน</b>	<b>100</b>

### 3. สรุปผลการพัฒนาท้องถิ่นในภาพรวม

ตามระเบียบกระทรวงมหาดไทยว่าด้วยการจัดทำแผนพัฒนาขององค์กรปกครองส่วนท้องถิ่น พ.ศ.2548 และแก้ไขเพิ่มเติมถึง (ฉบับที่ 3) พ.ศ.2561 กำหนดให้องค์การปกครองส่วนท้องถิ่น ต้องจัดทำแผนพัฒนาท้องถิ่น แผนการดำเนินงาน เพื่อเป็นเครื่องมือในการใช้งบประมาณ วัสดุ อุปกรณ์และทรัพยากรต่างๆ ได้อย่างมีประสิทธิภาพและประสิทธิผล มีความโปร่งใส เกิดประโยชน์สูงสุดแก่ท้องถิ่นและตอบสนองความต้องการของประชาชน ถึงแม้ว่าองค์กรปกครองส่วนท้องถิ่นจะมีแผนพัฒนาท้องถิ่นที่ดีสักเพียงไรก็ตาม แต่หากไม่สามารถบังคับซึ่งผลการดำเนินงานที่เกิดขึ้นได้ก็ไม่สามารถที่จะบ่งบอกความสำเร็จของแผนพัฒนาท้องถิ่นได้

ดังนั้น องค์กรปกครองส่วนท้องถิ่น จึงต้องมีเครื่องมือที่สำคัญในการตรวจสอบการดำเนินงานว่าเป็นไปตามวัตถุประสงค์หรือบรรลุเป้าหมายหรือไม่ อย่างไร ซึ่ง “ระบบติดตาม” และ “ระบบประเมินผล” จะเป็นเครื่องมือในการนำข้อมูลต่างๆ มาปรับปรุงแก้ไขให้มีความเหมาะสม โดยเครื่องมือที่ใช้ในการติดตามและประเมินผลมีดังนี้

แบบที่ 1 การกำกับจัดทำแผนพัฒนาท้องถิ่น(พ.ศ.2566-2570) ของอบต.นามะเขือ

แบบที่ 2 แบบติดตามผลการดำเนินงานตามแผนพัฒนาท้องถิ่น(พ.ศ.2566-2570)

แบบที่ 3/1 แบบประเมินผลการดำเนินงานตามยุทธศาสตร์ในแผนพัฒนาท้องถิ่น(พ.ศ.2566-2570)

แบบที่ 3/2 แบบประเมินความพึงพอใจต่อผลการดำเนินงานโครงการของ อบต.นามะเขือ

แบบที่ 3/3 แบบประเมินความพึงพอใจต่อผลการดำเนินงานของ อบต.นามะเขือ

คณะกรรมการติดตามและประเมินผล กำหนดช่วงเวลาในการติดตามและประเมินผลโครงการโดยคำนึงถึงความเหมาะสมของแต่ละโครงการ ทั้งนี้โดยกำหนดช่วงเวลาในการติดตามและประเมินผลอย่างน้อยโครงการละ 1 ครั้ง และประเมินผลโครงการในภาพรวมอย่างน้อยปีละ 1 ครั้ง แล้วรายงานผล และเสนอความเห็นซึ่งได้จากการติดตามและประเมินผลต่อผู้บริหารท้องถิ่น เพื่อให้ผู้บริหารท้องถิ่นนำเสนอต่อสภาท้องถิ่น คณะกรรมการพัฒนาท้องถิ่น และประกาศผลการติดตามและประเมินผลแผนพัฒนาให้ประชาชนในท้องถิ่นทราบโดยทั่วกันอย่างน้อยปีละ 1 ครั้ง ภายในเดือนธันวาคมของทุกปี

### 4. ข้อเสนอแนะในการจัดทำแผนพัฒนาท้องถิ่นในอนาคต

1.การจัดทำแผนพัฒนาท้องถิ่นควรพิจารณาใช้ยุทธศาสตร์การพัฒนามาเป็นกรอบในการจัดทำแผนพัฒนาท้องถิ่นและให้มีความสอดคล้องกัน

2.การจัดทำแผนพัฒนาท้องถิ่นควรพิจารณางบประมาณและคำนึงถึงสถานการณ์การคลังในการพิจารณาโครงการ/กิจกรรม ที่จะบรรจุในแผนพัฒนาท้องถิ่น

3.ควรเร่งรัดให้มีการดำเนินโครงการ/กิจกรรม ที่ตั้งในข้อบัญญัติงบประมาณรายจ่ายให้สามารถดำเนินการได้ในปีงบประมาณนั้นๆ

4.องค์กรปกครองส่วนท้องถิ่นควรพิจารณาตั้งงบประมาณให้เพียงพอและเหมาะสมกับภารกิจในแต่ละด้านที่จะต้องดำเนินการ ซึ่งจะช่วยลดปัญหาในการโอนเพิ่ม โอนลด โอนตั้งรายการใหม่